ISAÚ SANTOS

MACAU E O ORIENTE

NO ARQUIVO HISTÓRICO ULTRAMARINO
(VOLUME I)

INSTITUTO CULTURAL DE MACAU
1997

ISAÚ SANTOS

MACAU E O ORIENTE

NO ARQUIVO HISTÓRIO ULTRAMARINO (VOLUME I)

INSTITUTO CULTURAL DE MACAU
澳門文化司署
OFERTA
GIFT
贈品

INSTITUTO CULTURAL DE MACAU
1996

Ficha Técnica
Autor - Isaú Santos
Revisão - Isaú Santos
Indexação onomástica - Sou Lai Seong (Júlia)
Introdução de dados - Sou Lai Seong (Júlia)
Recolha da documentação - uma equipa coordenada pela Directora do Arquivo Histórico Ultramarino, Drª Maria Luísa Abrantes
Direcção gráfica -Victor Marreiros
Capa - Joaquim Cheong
Selecção de cores - Mei Ngai (Macau) Design e Publicidade
Impressão - Tipografia Welfare Limitada
Tiragem - 3 000 exemplares

ISBN 972-35-0230-5 (obra completa)
ISBN 972-35-0251-8 (vol. I)

INSTITUTO CULTURAL DE MACAU
澳門文化司署
OFERTA

SUMÁRIO

1. NOTA PRÉVIA 7

2. INTRODUÇÃO 11

2.1. O Arquivo Histórico Ultramarino, Fonte Importante para a História de Portugal e de Muitos Países das Regiões Tropicais 11
2.1.1. Esboço Histórico 11
2.1.2. Recheio Documental 13
2.1.2.1. Primeira Secção 14
2.1.2.1.1. Documentação Avulsa do Conselho Ultramarino 14
2.1.2.1.2. Códices 15
2.1.2.1.3. Cartografia e Iconografia 16
2.1.2.2. Segunda Secção 16
2.1.3. Instrumentos de Descrição Documental 18
2.1.4. Informações Importantes sobre o Arquivo Histórico Ultramarino 24
2.1.4.1. Endereço / Telefones / Fax 24
2.1.4.2. Horário 24
2.1.4.3. Acesso ao Arquivo Histórico Ultramarino 24
2.1.4.4. Comunicação de Documentos 25
2.1.4.5. Reprodução de Documentos 25
2.2. Algumas Notas sobre a História das Instituições Administrativas Portuguesas com Reflexos nos Domínios Ultramarinos 27
2.2.1. Antes das Reformas Filipinas 27
2.2.1.1. As Casas da Guiné, Mina e Índia 27
2.2.1.2. Os Vedores da Fazenda na Administração Ultramarina 29
2.2.2. As Reformas no Tempo dos Filipes 29
2.2.2.1. O Conselho da Fazenda (1591-1604) 31
2.2.2.2. O Conselho da Índia (1604-1614) 32
2.2.3. As Reformas no Portugal Restaurado 33
2.2.3.1. O Conselho Ultramarino (1ª Fase - 1643-1833) 33
2.2.3.2. As Reformas dos Séculos XVIII e XIX 34
2.2.3.3. O Conselho Ultramarino (2ª Fase - 1851-1868) 37
2.2.3.4. A Junta Consultiva do Ultramar (1868-1911) 37
2.2.3.5. O Conselho Colonial (1911-1926) 37
2.2.3.6. O Conselho Superior das Colónias (1926-1935) 38
2.2.3.7. O Conselho do Império Colonial (1935-1953) 39
2.2.3.8. O Conselho Ultramarino (de Novo) (1953-1974) 39

3. DOCUMENTOS RELEVANTES PARA A HISTÓRIA DESTA REGIÃO DO MUNDO (CXS. 1 A 34) 51

4. ÍNDICES ANTROPONÍMICO, TOPONíMICO E IDEOGRÁfICO 599

5. BIBLIOGRAFIA 721

6. SIGLAS E ABREVIATURAS 723

1. NOTA PRÉVIA

Na senda da política editorial traçada pelo Instituto Cultural de Macau, no domínio da divulgação de fontes documentais existentes em arquivos e bibliotecas fora de Macau, dá-se, hoje, mais um passo em frente e, desta feita, com a publicação dos documentos do Arquivo Histórico Ultramarino, o mais rico manancial documental sobre a história da expansão e da colonização portuguesas no Mundo.

São, ao todo, três mil oitocentos e oito documentos, com as datas extremas em 16 de Fevereiro de 1587 e 30 de Dezembro de 1833 e divididos por dois volumes. O primeiro, com 1627 documentos, e o segundo, com 1461.

Este projecto em curso no Arquivo Histórico Ultramarino vai continuar com a recolha e a publicação dos documentos que vão de 1834 até 1911, um período importante e conturbado da história da colonização portuguesa, consequência natural das muitas convulsões políticas e sociais vividas na metrópole portuguesa. Pretende-se ir mais além de 1911 mas para isso o Instituto Cultural de Macau está fortemente condicionado pelo tempo que não perdoa.

Antes de finalizarmos estas palavras introdutórias, é propósito do Instituto Cultural de Macau deixar, aqui, bem marcados, os agradecimentos à equipa composta por alguns funcionários do Arquivo Histórico Ultramarino que, competentemente orientada pela Drª Maria Luísa Abrantes, directora deste Arquivo, foi responsável, durante cerca de três anos, pelo levantamento e tratamento arquivísitco da documentação contida nos dois volumes, cuja publicação deverá ocorrer muito brevemente.

Macau, Abril de 1995.

Isaú Santos

5 A

MACAU E O ORIENTE

NO ARQUIVO HISTÓRIO ULTRAMARINO
(VOLUME I)

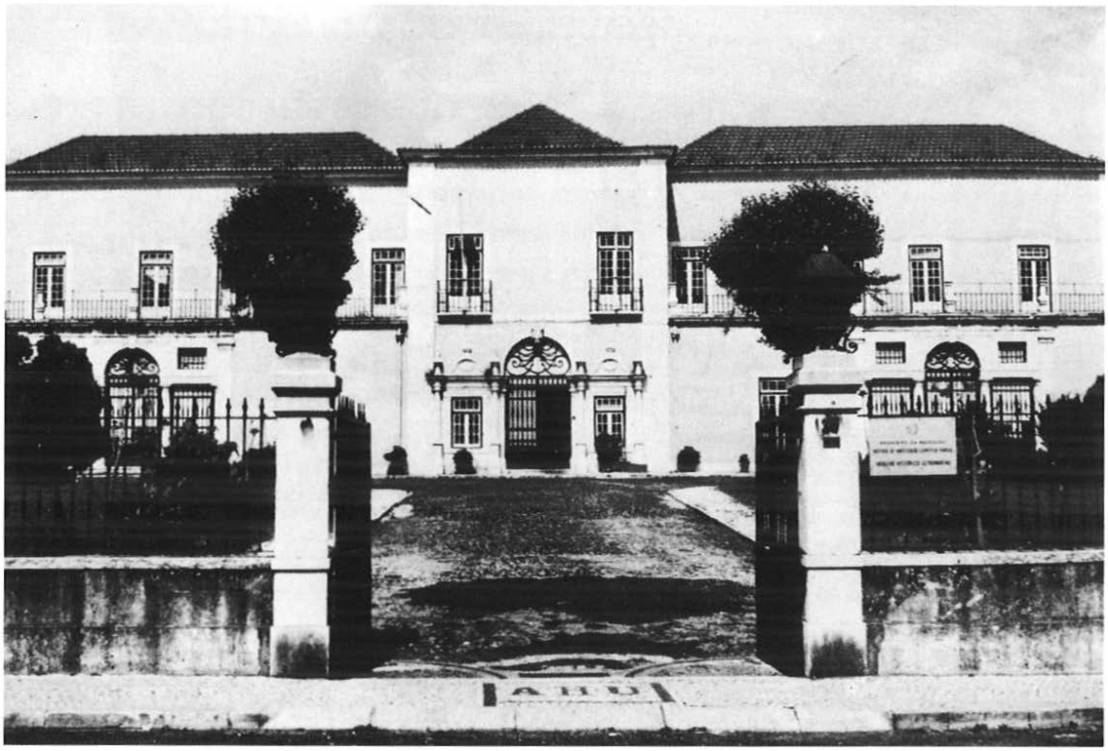

Palácio dos Condes da Ega que alberga o Arquivo Histórico Ultramarino, desde 1927.

requerimentos de partes, etc., como, por exemplo: registo de ofícios, cartas, provisões e regimentos (1541-1832), num total de 56 volumes; registo de consultas (1617-1833), abrangendo 66 volumes; registo de sesmarias (1795-1825), em 5 volumes, etc. Para ilustrar o valor deste conjunto basta recordar que nele se encontra o regimento de 1549, que levou o governador do Brasil, Tomé de Sousa, e os Tombos de Ceilão, onde está registada a organização administrativa das aldeias e propriedades daquela ilha no princípio do século XVII. São também de particular interesse aqueles onde estão insertos os figurinos de todas as partes ultramarinas, o *Livro dos Animais e Plantas do Maranhão*, de Frei Cristóvão de Lisboa, os álbuns de desenhos à pena feitos por alunos da Aula Militar da Baía, o *Álbum de Plantas de Timor*, de Frei Alberto de São Tomás, e o *Álbum de Costumes da Índia*.

A colecção de mapas, plantas e desenhos é particularmente valiosa e abrange todos os nossos domínios ultramarinos." (1)

Criado em 1931, o Arquivo Histórico Ultramarino já o era "de facto" a partir de 1926, altura em que os responsáveis pela administração ultramarina portuguesa se aperceberam da quantidade e da relevância da documentação existente e, ainda, do seu precário estado de conservação e de segurança. Medidas urgentes e eficazes impunham-se para a salvaguarda deste precioso manancial histórico. Com efeito, a ameaça de deterioração impendia sobre ele.

Uma série de acções foram então encetadas. Em 1926, o Palácio da Ega, residência dos Saldanhas, à Junqueira, era escolhido como local adequado para receber tão preciosa como abundante documentação. O Palácio em si e a zona que lhe é adjacente, o Restelo, constituíram os predicados que recomendaram a sua escolha para a instalação do futuro Arquivo Histórico Ultramarino. Servira de residência, durante vários séculos, à família dos Saldanhas, de cuja estirpe saíram algumas personalidades que se distinguiram na defesa e na governação dos territórios além-mar. A sua vizinhança do Restelo evoca a expansão e a colonização ultramarinas de Portugal, cuja memória conserva.

Esta acção, a primeira de uma série, marca um significativo passo na materialização desta grandiosa obra. Papéis havia em quantidade e urgia empreenderem-se medidas adequadas que acautelassem de destruição e de descaminho estes documentos, fonte imprescindível para qualquer estudo sério sobre a história dos Portugueses e de muitos povos com os quais eles se ligaram por laços de sangue, língua e cultura, desde o primeiro quartel do século XV.

(1) Rau, Virgínia - "Arquivos de Portugal", Lisboa, 1950

Em 1927, dava-se outro importante passo para a concretização deste projecto histórico com a transferência para o Palácio da Ega dos arquivos do Ministério das Colónias que jaziam no Arsenal da Marinha e na Cordoaria Nacional em péssimas condições de conservação e segurança e sem qualquer utilidade para o estudioso.

O terceiro passo efectuou-se com a mudança para o mesmo Palácio dos arquivos do Conselho Ultramarino (1º período) que se encontravam na Biblioteca Nacional de Lisboa e que ali constituíam a secção chamada "Archivo da Marinha e Ultramar".

O quarto e último passo, acção igualmente importante, concretizou-se com a incorporação nos depósitos do Arquivo Histórico Ultramarino da documentação constituída por códices e documentos avulsos que António Enes, comissário régio de Moçambique, enviara por os ter encontrado em perigo de total deterioração.

O Arquivo Histórico Ultramarino era então uma instituição "de facto" a que o Decreto nº 19 869, de 9 de Junho de 1931, dava existência legal.

Após esta fase de formação, outras incorporações se destacam: em Outubro de 1932, de 81 códices respeitantes a "receitas, despesas e inventários do Estado encontrados no arquivo da Direcção dos Serviços de Fazenda de Moçambique, dos anos de 1693 a 1887"; em Dezembro de 1936, nova incorporação teve lugar e desta vez da documentação oriunda da Guiné, consubstanciada em "Livros de actas da Comissão Fiscal da Guiné e da Administração do Governo de Bissau", cujas datas extremas se situam entre 1837 e 1879. Da mesma proveniência deram entrada no mesmo Palácio, em 1940, mais de 100 livros relativos à Delegação Aduaneira de Cacheu, dos anos de 1851 a 1908.

2.1.2. RECHEIO DOCUMENTAL

Ficaram a constituir os núcleos e colecções do Arquivo Histórico Ultramarino os documentos que formavam os arquivos do Conselho Ultramarino, do Conselho da Guerra, do Desembargo do Paço, etc., os códices e documentos avulsos enviados de Moçambique e ainda os papéis, em princípio, posteriores a 1833, oriundos de diversos departamentos públicos ligados à administração colonial.

Estes documentos repartem-se por duas grandes secções:

A Primeira Secção alberga a documentação mais antiga, desde o século XVI até cerca de 1833, data da extinção do Conselho Ultramarino (1ª fase), documentação corporizada em papéis avulsos, códices, mapas, plantas, desenhos, etc.

2.1.2.1. A PRIMEIRA SECÇÃO

2.1.2.1.1. DOCUMENTAÇÃO AVULSA DO CONSELHO ULTRAMARINO"

"

MADEIRA E PORTO SANTO — catalogados	18.846	Docs	1739 A 1829
MADEIRA E PORTO SANTO — catalogados	51	Cx	1562 A 1834*
AÇORES — organizados cronologicamente	255	Cx	1607 A 1834
GUINÉ — organizados cronologicamente	26	Cx	1614 A 1834
CABO VERDE — organizados cronologicamente	101	Cx	1602 A 1834
ANGOLA — organizados cronologicamente	184	Cx	1602 A 1834
S. TOMÉ — organizados cronologicamente	60	Cx	1538 A 1834
MOÇAMBIQUE — catalogados	269	Cx	1605 A 1834*
ÍNDIA — sem organização	414	Cx	1509 A 1834
MACAU — catalogados	64	Cx	1587 A 1833*
TIMOR — catalogados	5	Cx	1642 A 1833*
CASA DA ÍNDIA — não organizados	2	Cx	
CONSELHO ULTRAMARINO — não organizados	33	Cx	
LUGARES DE ÁFRICA - não organizados	50	Cx	1596 A 1832
BAÍA — catalogados	30.374	Docs	1613 A 1807
BAÍA — catalogados	40384	Docs	1599 A 1700
BAÍA — organizados cronologicamente	279	Cx	1604 A 1858
RIO DE JANEIRO — catalogados	19.224	Docs	1616 A 1754
RIO DE JANEIRO — organizados cronologicamente	326	Cx	1614 A 1853
SÃO PAULO— catalogados	5.113	Docs	1618 A 1773
SÃO PAULO — organizadocronologicamente	29	Cx	1603 A 1822
MINAS GERAIS — catalogados	189	Cx	1624 A 1832*
CEARÁ — organizados cronologicamente	21	Cx	1618 A 1856
MATO GROSSO — organizados cronologicamente	39	Cx	1702 A 1827
N. C. SACRAMENTO — organizados cronologicamente	11	Cx	1682 A 1826
PIAUÍ — organizados cronologicamente	25	Cx	1684 A 1828
R. G. NORTE — organizados cronologicamente	10	Cx	1623 A 1826
R. G. SUL — organizados cronologicamente	21	Cx	1712 A 1833
RIO NEGRO — organizados cronologicamente	20	Cx	1728 A 1825
STA. CATARINA — organizados cronologicamente	13	Cx	1668 A 1830
ESPÍRITO SANTO — organizados cronologicamente	8	Cx	1585 A 1825
SERGIPE DEL REI — organizados cronologicamente	9	Cx	1635 A 1822
PARÁ — não organizados	131	Cx	1616 A 1834
FERNAMBUCO — não organizados	165	Cx	1590 A 1832
MARANHÃO — não organizados	164	Cx	1610 A 1833
PARAÍBA — não organizados	47	Cx	1593 A 1826
GOIAZ — não organizados	24	Cx	1731 A 1832
BRASIL (LIMITES) — organizados cronologicamente	3	Cx	1614 S 1843
URUGUAI + MONTEVIDEU — não organizados	4	Cx	1618 A 1824

* Catálogos ainda não publicados "(1)

(1) Dados fornecidos pelo Arquivo Histórico Ultramarino

2.1.2.1.2. CÓDICES

Para completar a documentação da Primeira Secção, há que ter, ainda, em conta cerca de 2195 códices desde o século XVI a meados do século XIX. Contêm documentos originais ou são livros de registos de regimentos, decretos, provisões, leis, cartas régias, consultas, etc.

Citemos alguns destes códices que mereceram justo realce por Eduardo de Castro e Almeida que os tratou na Biblioteca Nacional de Lisboa:

" - Cópias de regimentos, estatutos, leis e ordens régias, relativas ao Governo da Índia (1544-1759), 13 vols.
- Registo de officios, cartas, provisões, regimentos, etc. (1584-1832), 56 vols.
- Registo de mercês (1643-1824), 13 vols.
- Registo de provisões (1644-1830), 20 vols.
- Registo de consultas (1617-1833), 66 vols.
- Registo de documentos officiaes relativos aos governos das differentes colonias (1673-1834), 69 vols.
- Registo d'ordens regias (1752-1839), 27 vols.
- Registo de consultas concernentes às diversas Capitanias do Brazil (1665-1807), 13 vols.
- Registo das consultas da Índia (1639-1833), 7 vols.
- Registo de avisos e ordens para differentes autoridades (1752-1807), 33 vols.
- Registo de cartas do Reino para diversas pessoas (1758-1832), 8 vols.
- Registo de cartas para a Índia (1675-1833), 6 vols.
- Registo de consultas do Conselho Ultramarino (1720-1802), 23 vols.
- Registo de consultas do Desembargo do Paço (1755-1833), 3 vols.
- Registo de consultas da Mesa da Consciência e Ordens (1755-1833), 5 vols.
- Registo de decretos (1702-1828), 26 vols.
- Escriptos (1752-1807), 54 vols.
- Registo de Sesmarias (1795-1823), 5 vols.
- Receita e despeza das Fortalezas da India (1586-1592), 1 vol.
- Registo dos regimentos dados aos Governadores do Ultramar (1629-1643), 1 vol., etc.(1)"

(1) Eduardo de Castro e Almeida, Archivo da Marinha e Ultramar, Inventário, vol. 1 - Madeira e Porto Santo, pp. VIII-IX.

2.1.2.1.3. CARTOGRAFIA E ICONOGRAFIA

Além da documentação avulsa e em códice, atrás referida, existe, ainda, à guarda do Arquivo Histórico Ultramarino e devidamente tratada uma abundante colecção de mapas, cartas, desenhos, gravuras, planos, etc., (manuscritos e impressos) de inestimável valor histórico:

" CARTOGRAFIA - MANUSCRITA	ca.	1960
CARTOGRAFIA - IMPRENSA	ca.	1913
ICONOGRAFIA MANUSCRITA + IMPRESSA	ca.	2500
DIAPOSITIVOS da ex-Agência Geral do Ultramar	ca.	15000
DIAPOSITIVOS - outros	ca.	250
NEGATIVOS da ex-Agência Geral do Ultramar	ca.	9500
NEGATIVOS - outros	ca.	100
FOTOGRAFIAS da ex-Agência Geral do Ultramar	ca.	1500
FOTOGRAFIAS - outros	ca.	50 (1) "

2.1.2.2. SEGUNDA SECÇÃO

A Segunda Secção é formada pela documentação produzida por vários organismos que superintenderam, na administração ultramarina ou que a ela estiveram ligados de alguma maneira.

Possui, em princípio, documentos posteriores a 1833, data da extinção do Conselho Ultramarino (1ª fase), até nossos dias.

O seu volume ultrapassa os 50 000 maços e pastas de documentos avulsos.

A documentação desta secção distribui-se por várias unidades orgânicas chamadas "fundos" ou "núcleos". As sucessivas reformas administrativas que sofreram os departamentos que dirigiram os destinos dos territórios ultramarinos, umas que funcionaram e outras que não, tornam impraticável uma enumeração exaustiva de todas as unidades orgânicas.

No entanto, é sempre bom tentar, embora se saiba de antemão que a perfeição não será atingida:

(1) Dados fornecidos pelo Arquivo Histórico Ultramarino

- Conselho Ultramarino (2ª fase), catalogados, com 67 pastas, e organizadas cronologicamente, com 116 pastas;
- Junta Consultiva do Ultramar, com cerca de 70 pastas/maços;
- Conselho Colonial, com cerca de 18 pastas/maços;
- Conselho Superior das Colónias com cerca de 7 pastas/maços;
- Direcção dos Caminhos de Ferro Ultramarinos, com cerca de 400 pastas/maços;
- Direcção-Geral das Colónias, com cerca de 3400 pastas/maços;
- Direcção-Geral de Fazenda, com cerca de 5200 pastas/maços;
- Direcção-Geral da Administração Política e Civil, com cerca de 1500 pastas/maços;
- Direcção-Geral do Fomento das Colónias, com cerca de 1200 pastas/maços;
- Direcção dos Serviços de Saúde com cerca de 1150 pastas/maços;
- Direcção-Geral das Colónias do Ocidente, com cerca de 150 pastas/maços;
- Direcção-Geral das Colónias do Oriente, com cerca de 70 pastas/maços;
- Direcção-Geral dos Serviços Centrais, com cerca de 400 pastas/maços;
- Companhia de Moçambique, com cerca de 200 pastas/maços;
- Gabinete do Ministro, com cerca de 1000 pastas/maços;
- Secretaria-Geral, com cerca de 50 pastas/maços;
- Direcção-Geral Militar das Colónias, com cerca de 6000 pastas/maços;
- Agência-Geral das Colónias, com cerca de 30 pastas/maços;
- Direcção-Geral do Ensino, com cerca de 350 pastas/maços;
- Direcção-Geral dos Correios e Telefones, com cerca de 380 pastas/maços;
- Direcção-Geral da Economia, com cerca de 200 pastas/maços;
- Direcção-Geral de Obras Públicas e Comunicações, com cerca de 670 pastas/maços;
- Expedições, com cerca de 1340 pastas/maços;
- Correspondência de governadores, com cerca de 240 pastas/maços;
- Exposição colonial, com cerca de 70 pastas/maços;
- Correspondência do Reino, com cerca de 60 pastas/maços;
- Banco Nacional Ultramarino, com cerca de 264 livros (Diário, Razão e Caixa).

A esta documentação há que juntar, ainda, cerca de 7300 livros de registo, copiadores de ofícios, etc.

A aumentar, de maneira extraordinária, esta de si tão volumosa documentação, há que acrescentar também o peso de todos os documentos resultantes da extinção do Ministério do Ultramar, ocorrida após 1974 e que, em termos de peso, rondam as cento e tal toneladas!

2.1.3. INSTRUMENTOS DE DESCRIÇÃO DOCUMENTAL

	Autor
Indículo dos documentos das sub-divisões do Reino, sec. XVII a XIX	AHU
Cabo Verde, Inventário Preliminar	AHU
Guiné. Inventário Preliminar	AHU
São Tomé e Príncipe, Inventário Preliminar	AHU
Angola, Inventário Preliminar	AHU
Moçambique, Inventário Preliminar	AHU
Macau e Timor, Inventário Preliminar	AHU
Relação documental e bibliográfica referente à Procissão do Corpo de Deus em Portugal	AHU
Relação documental e bibliográfica sobre as Relações Luso-Persas nos sécs. XVI e XVII	AHU
Relação de documentos para a Exposição Comemorativa do Terramento de 1755	AHU
Relação de documentos relativos à Oficina Literária do Arco do Cego (1798-1807)	AHU
Relação das espécies documentais relativas às Relações entre Portugal e o Japão	AHU
Elementos respeitantes ao Porto da Beira (1894-1921) (fotografias e regulamentos)	AHU
Fortificações da Ilha da Madeira e das Ilhas dos Açores: Faial, Pico, São Miguel e Terceira	AHU
Inventário dos códices que foram para o Arquivo da Marinha	AHU
Lista de documentos referentes ao Tribunal da Relação de Luanda	AHU
Relação de espécies documentais representativas da Penetração e Ocupação Portuguesa de Moçambique	AHU
Relação de documentos relativos à Serra Leoa (1644-1781)	AHU
Relação de espécies cartográficas para a Exposição sobre o Achamento de Cabo Verde	AHU
Relação de documentos referentes a Participações Militares em Moçambique	AHU
Relação de documentos referentes à Ilha de Santa Helena	AHU
Relação de documentos relativos à Expedição às Terras do M'Pesene, em Moçambique	AHU
Relação de documentos relativos à Fortaleza de São João Baptista de Ajuda e outras fortalezas do Golfo da Guiné	AHU
Relação de documentos relativos a Ceilão	AHU

Relação de documentos relativos à Engenharia e Arquitectura em Moçambique	AHU
Relação de documentos relativos aos Lugares Fortificados de Angola	AHU
Relação de documentos referentes à História de Bombaim sob o Domínio Português (1621-1666)	AHU
Relação de documentos relativos aos Portos de Angola	AHU
Relação de documentos relativos à Febre Amarela em Cabo Verde (1845-1847)	AHU
Catálogo de documentos sobre o Governo de D. Diogo de Sousa, Conde do Rio Pardo, no Rio Grande do Sul(1807-1811)	AHU
Brasil-Ceará, Inventário Preliminar	AHU
Brasil-Espírito Santo, Inventário Preliminar	AHU
Brasil-Piauí, Inventário preliminar	AHU
Brasil-Rio Grande do Sul, Inventário Preliminar	AHU
Brasil-Santa Catarina, Inventário Preliminar	AHU
Brasil-Sergipe d'El-Rei, Inventário Preliminar	AHU
Compromisso do Brasil, Inventário	AHU
Inventário de códices e documentos da Baía (sécs. XVI a XIX), Exposição da Semana do Estoril Portugal na Baía	AHU
Inventário de códices e documentos do Rio de Janeiro (Sécs. XVI a XIX)	AHU
Relação de documentos sobre o Rio Grande do Sul	AHU
Relação de documentos relativos ao Porto de Salvador da Baía, como escala das Naus da Carreira da Índia	AHU
Relação de processos de concessão de Cartas de Sesmaria no Rio de Janeiro (1661-1771)	AHU
Relação dos Compromissos de Irmandades, Confrarias e Misericórdias do Brasil	AHU
Relação de documentos sobre o Povoamento de Goiana (1609-1807)	AHU
Relação de Figurinos Militares do Brasil (1771-1807)	AHU
Relação de documentos sobre Fortalezas, Igrejas e Edifícios Civis, Religiosos e Militares do Brasil	AHU
Iconografia antiga do Congo	AHU
Relação de documentos sobre Explorações Portuguesas nas regiões da Rodésia (Zimbabué)	AHU
Relação de documentos sobre a Expedição a Montevideu (1811-1821)	AHU
Relação de códices respeitantes a Marrocos (1692-1817)	AHU
Relação de documentos respeitantes à História do Congo	AHU
Almeida Garrett no Conselho Ultramarino (1851-1854). Catálogo de alguns documentos	AHU

Documentos sobre a chamada Guerra dos Mascates, em Pernambuco	AHU
Documentos para a biografia de Carlos Joaquim Gonçalves dos Santos, prof. do Seminário de São José de Macau e pró-vigário capitular da Diocese de São Tomé e Príncipe	AHU
Documentos da Baía respeitantes à Família Moya (1638-1871)	AHU
Documentos sobre os Reais Pinhais dos Mêdos (1788-1800)	AHU
Documentos para a História do Café no Ultramar Português	AHU
Relação de documentos sobre Manuel Inácio de Sampaio e Pina Freire, Visconde de Lançada, Governador do Ceará e Goiás (1812-1822)	AHU
Relação de documentos relativos aos Judeus no Brasil (1639-1663)	AHU
Relação de documentos relativos a D. António Luís de Sousa, Governador e Capitão-General do Estado do Brasil (1684-1687)	AHU
Relação de documentos referentes à Sé Catedral de Belém do Pará	AHU
Relação da iconografia de São Francisco Xavier	AHU
Relação das acções em que tomou parte Mouzinho de Albuquerque nas Campanhas de Moçambique	AHU
Relação de documentos sobre a Fragata de Guerra, "Nossa Senhora da Graça" (1774-1785)	AHU
Relação de documentos sobre D. Diogo de Sousa, Conde do Rio Pardo, como Governador-Geral de Moçambique e do Estado da Índia e Conselheiro do Conselho Ultramarino (1792-1825)	AHU
Relação de documentos relativos aos Índios do Brasil	AHU
Relação de documentos em que figura o apelido Família Maciel	AHU
Relação de documentos sobre a Medicina no Brasil e nas Províncias Ultramarinas Portuguesas	AHU
Relação de documentos relativos ao explorador inglês Dr. David Livingstone	AHU
Relação documental e bibliográfica referente a Manuel Tavares Bocarro, fundifor de artilharia em Goa e Macau no séc. XVII	AHU
Relação documental e bibliográfica referente a João Carlos de Saldanha Oliveira e Daun, 2º Conde de Almoster	AHU
Relação de documentos referentes a José da Silva	AHU
Relação de documentos referentes a personagens de apelidos Vera e Veras	AHU
Relação de documentos referentes ao Tenente-General Francisco de Borja Gração Stockler, Barão de Vila da Praia	AHU
Relação de documentos referentes ao General José Mendes Ribeiro Norton de Matos	AHU
Relação de documentos referentes ao Morgado de Mateus, D. Luís António de Sousa Botelho Mourão	AHU
Documentos para a Históra de Alguns Países	AHU

Index Indicum do Arquivo Histórico Colonial (AHU)	AHU
Relação de documentos sobre Armas de Engenharia	AHU
Relação de espécies documentais, bibliográficas, cartográficas, iconográficas adquiridas a livrarias e mais entidades (1946-1959)	AHU
Relação de cartas geográficas	AHU
Relação das ofertas feitas ao AHU pelo Capitão José Brandão Pereira de Melo (1961)	AHU
Relação de espécies documentais, bibliográficas, cartográficas e iconográficas e fotográficas oferecidas ao AHU (1946-1959)	AHU
Sinopse de documentos respeitantes a Brasões e Armas concedidas a cidades e povoações das colónias portuguesa (1864-1895)	AHU
Arquivo Histórico Ultramarino, Elementos Informativos	AHU
Boletim do Arquivo Histórico Colonial (AHU)	AHU
Brasil, Códices, Cartografia e Iconografia I, Inventários Gerais	AHU
Brasil, Diversos, Elementos Informativos I	AHU
Brasil, Diversos, Elementos Informativos II	AHU
Brasil, Diversos, Elementos Informativos III	AHU
Brasil, Diversos, Elementos Informativos IV	AHU
Cartografia, Iconografia, Indumentária e Brasões de Armas de Portugal Insular e Ultramarino, Elementos Informativos	AHU
Cartografia Impressa I	AHU
Cartografia Impressa II	AHU
Catálogo da Exposição Comemorativa do V Centenário da Morte do Infante D. Henrique	AHU
Catálogo da Exposição Comemorativa do V Centenário do Nascimento de Pedro Álvares Cabral, descobridor do Brasil	AHU
Catálogo da Exposição Semana do Estoril e Portugal na Baía (Baía)	AHU
Catálogo da Exposição Luso-Brasileira (Brasília-Rio de Janeiro-São Paulo)	AHU
Catálogo da Exposição Comemorativa do IV Centenário da Publicação de Os Lusíadas	AHU
Catálogo da Exposição Comemorativa do IV Centenário da Estada de Camões na Ilha de Moçambique	AHU
Espécies documentais relativas ao Ultramar Português e Antigos Domínios, Elementos Informativos I	AHU
Espécies documentais relativas ao Ultramar Portugês e Antigos Domínios, Elementos Informativos II	AHU
Figuras de relevo na História do Ultramar Português. Elementos Informativos	AHU
Catálogo de Códices	AHU
Catálogo da documentação de Macau (1587-1833)	AHU

Catálogo da documentação de Timor (1642-1833)	AHU
Catálogo da documentação de Moçambique (1753-1834)	AHU
Catálogo da documentação de Minas Gerais (1624-1832)	AHU
Miscelânia. Elementos Informativos I	AHU
Miscelânia. Elementos Informativos II	AHU
Moçambique. Elementos Informativos	AHU
Ultramar Português. Elementos Informativos	AHU
Catálogo da Exposição sobre Cartografia e Iconografia-sécs. XVII, XVIII e XIX	AHU
Catálogo da Exposição-Viva a Ciência	AHU
Catálogo da Exposição sobre as 1ªs Jornadas sobre a Agicultura da Guiné-Bissau	AHU
Catálogo da Exposição sobre as 1ªs Jornadas sobre a Agricultura em Cabo Verde	AHU
Catálogo da Exposição sobre Descobrimentos Portugueses — Encontro de Culturas	AHU
Catálogo da Exposição-África no séc. XIX	AHU
Catálogo da Exposição sobre Cabo Verde	AHU
Catálogo da Exposição Macau e a Presença Portuguesa no Oriente	AHU
Informação da Ilha de Santa Helena	Maria N. R. P. Carqueijeiro
Brasil-Rio Negro, relação nominal dos documentos da caixa 1 (1728-1780)	João Renór F. de Carvalho
Inventário de documentação manuscrita relativa ao Ceará	Maria Célia A. Guabiraba
Relação dos livros e maços que foram para o Brasil em 1810	Carlos Alberto Ferreira
Relação de documentos sobre a Emigração de Açoreanos e Madeirenses para o Brasil	E. de Castro e Almeida
Archivo de Marinha e Ultramar. Inventário (catálogo) da Madeira e Porto Santo, vol. I (1613-1819)	E. de Castro e Almeida
Archivo de Marinha e Ultramar. Inventário (catálogo) da Madeira e Porto Santo, vol. II (1820-1833)	E. de Castro e Almeida
Catálogo de Mapas, Plantas, Desenhos, Gravuras e Aguarelas	E. de Castro e Almeida
Catálogo de documentos sobre a História de São Paulo I	Inst. Hist. Geog. Brasileiro
Catálogo de documentos sobre a História de São Paulo II	Inst. Hist. Geog. Brasileiro
Catálogo de documentos sobre a História de São Paulo III	Inst. Hist. Geog. Brasileiro
Catálogo de documentos sobre a História de São Paulo IV	Inst. Hist. Geog. Brasileiro
Catálogo de documentos sobre a História de São Paulo V	Inst. Hist. Geog. Brasileiro
Catálogo de documentos sobre a História de São Paulo VI	Inst. Hist. Geog. Brasileiro
Catálogo de documentos sobre a História de São Paulo VII	Inst. Hist. Geog. Brasileiro
Catálogo de documentos sobre a História de São Paulo VIII	Inst. Hist. Geog. Brasileiro
Catálogo de documentos sobre a História de São Paulo IX	Inst. Hist. Geog. Brasileiro
Catálogo de documentos sobre a História de São Paulo X	Inst. Hist. Geog. Brasileiro

Catálogo de documentos sobre a História de São Paulo XI	Inst. Hist. Geog. Brasileiro
Catálogo de documentos sobre a História de São Paulo XII	Inst. Hist. Geog. Brasileiro
Catálogo de documentos sobre a História de São Paulo XIII	Inst. Hist. Geog. Brasileiro
Catálogo de documentos sobre a História de São Paulo XIV	Inst. Hist. Geog. Brasileiro
Catálogo de documentos sobre a História de São Paulo XV	Inst. Hist. Geog. Brasileiro
Catálogo de documentos impressos	Maria Angelina T. Coelho
Conselho Ultramarino, Inventário de Consultas Mistas	António da Silva Rego
Documentação avulsa Moçambicana I	Francisco Santana
Documentação avulsa Moçambicana II	Francisco Santana
Documentação Histórica Moçambicana	Maria L. E. S. Freitas Ferraz
Documentos para a História da Paraiba	Elza Régia Oliveira
Catálogo de documentos do Rio Grande do Norte	Francisco Meira Medeiros
Índice Abreviado dos documentos da Baía séc. XVII (1599-1677) I	Luísa da Fonseca
Índice Abreviado dos documentos da Baía séc. XVII (1667-1700) II	Luísa da Fonseca
Inventário de Documentos Históricos do Centro-Oeste. Documentos Ibéricos (séc. XVIII) I	Maria Cecília G. de Sousa
Inventário de Documentos Históricos do Centro-Oeste. Documentos Ibéricos (séc. XVIII) II	Maria Cecília G. de Sousa
Inventário de Documentos Históricos do Centro-Oeste. Documentos Ibéricos (séc. XVIII) III	Maria Cecília G. de Sousa
Inventário de Documentos Históricos do Centro-Oeste. Documentos Ibéricos (séc. XVIII) IV	Maria Cecília G. de Sousa
Inventário dos documentos relativos ao Brasil-Baía I	E. de Castro e Almeida
Inventário dos documentos relativos ao Brasil-Baía II	E. de Castro e Almeida
Inventário dos documentos relativos ao Brasil-Baía III	E. de Castro e Almeida
Inventário dos documentos relativos ao Brasil-Baía IV	E. de Castro e Almeida
Inventário dos documentos relativos ao Brasil-Baía V	E. de Castro e Almeida
Inventário dos documentos relativos ao Brasil-Rio de Janeiro VI	E. de Castro e Almeida
Inventário dos documentos relativos ao Brasil-Rio de janeiro VII	E. de Castro e Almeida
Inventário dos documentos relativos ao Brasil-Rio de Janeiro VIII	E. de Castro e Almeida
Inventário Geral da Cartografia Brasileira	Joaquim Alberto Iria
Inventário Geral dos Códices referentes ao Brasil	Joaquim Alberto Iria
Da Navegação Portuguesa no Índico no séc. XVI	Joaquim Alberto Iria
A Universidade de Coimbra. Documentos para a sua História (1691-1842)	Joaquim Alberto Iria
Os Tombos de Ceilão	M. A. Hedwig Fitzler
Inventário de Códices do Extinto Conselho Ultramarino	M. A Hedwig Fitzler
Inventário dos Códices vindos de Moçambique	Ernesto Enes

(1)"

(1) Dados fornecidos pelo Arquivo Histórico Ultramarino

2.1.4. INFORMAÇÕES IMPORTANTES SOBRE O ARQUIVO HISTÓRICO ULTRAMARINO

2.1.4.1. ENDEREÇO / TELEFONES / FAX

Endereço: Calçada da Boa-Hora, 30
1300 Lisboa
Portugal

Telefones: 3638109 / 3632414

Fax: 3621956

2.1.4.2. HORÁRIO

De 2ª a 6ª feiras: 13.30 às 19.00 horas
Sábados: 09.30 às 12.00 horas

2.1.4.3. Acesso ao Arquivo Histórico Ultramarino

Qualquer cidadão, nacional ou estrangeiro, maior de 18 anos, devidamente identificado, tem acesso à Sala de Leitura para pesquisar.

No entanto, os utilizadores não portugueses e não nacionais de países de língua oficial portuguesa terão que apresentar, além dos documentos de identidade, uma credencial passada pela representação diplomática de seu país ou por qualquer instituição cultural ou científica reconhecida oficialmente.

O utente será portador do cartão de leitor que é solicitado, logo que inicie as suas pesquisas no Arquivo Histórico Ultramarino, mediante a entrega de uma fotografia e o preenchimento de formulário.

É este documento que lhe atribue a qualidade de frequentador da Sala de Leitura e que lhe será entregue na portaria, sempre que entre e onde o deverá deixar à saída.

2.1.4.4. Comunicação de Documentos

A preservação do património documental e bibliográfico poderá levar o Arquivo Histórico Ultramarino a impor restrições à sua consulta.

"A comunicação de qualquer espécie documental é, em regra, feita na Sala de Leitura.

- As espécies cartográficas e iconográficas de grandes dimensões serão pontualmente consultadas em local designado para o efeito.

- Quando houver necessidade de dar à consulta pública qualquer documento fora da Sala de Leitura, por absoluta incapacidade física do utilizador, a Direcção deve ser previamente informada.

- Sempre que qualquer das situações atrás mencionadas se verificar, será destacado para o local, então designado, um técnico para acompanhar o utilizador

É proibida toda a comunicação de documentos ao domicílio.

Os documentos depositados no Arquivo Histórico Ultramarino podem ser livremente consultados logo que tenham passado sobre a data da sua produção 30 anos, exceptuando:

- Processos individuais (civis ou militares), só podem ser consultados decorridos 50 anos sobre a data da morte da pessoa a que respeitem os dados ou 75 anos sobre a data do documento, em caso de dúvida ou desconhecimento da data da morte.

- Processos que contenham informações relacionadas com a segurança do Estado ou com a Defesa Nacional, só podem ser consultados 60 anos após a data do acto." (1)

2.1.4.5. REPRODUÇÃO DE DOCUMENTOS

A reprodução de documentos funciona apenas, com o objectivo de facilitar ao utente o poder tem à mão os símiles dos documentos de seu interesse, observando as normas para o efeito existentes. Destina-se esta reprodução, exclusivamente, a fins culturais e nunca comerciais.

" As reproduções de espécies documentais, cartográficas e iconográficas destinar-se-ão exclusivamente a fins culturais, não lucrativos e sem quaisquer objectivos comerciais.

(1) Dados fornecidos pelo Arquivo Histórico Ultramarino

Dispõe o AHU dos seguintes serviços de reprodução de documentos:

	impressos	A4(210X297mm)
Fotocópias de		B4(250X353mm)
	microfilmes	A3(297X420mm)

	impressos	
Microfilmes		35mm (1)
	manuscritos	

Consideram-se documentos manuscritos, todos os que foram escritos por processos manuais (escrito à mão ou à máquina).

Devem os utilizadores que pretendem reproduções de documentação manuscrita ou impressa, solicitar de imediato ao Presidente da Sala de Leitura a respectiva Nota de Encomenda, em que consta as condições a serem aceites pelos requerentes, esclarecendo-se quanto ao seguintes itens:

- Preenchimento da nota de encomenda.
- Preços das reproduções.
- Marcação e referência dos documentos.
- Contagem de imagens.
- Prazos de entrega.

São permitidas reproduções fotográficas (2) das espécies documentais, para fins de publicação, carecendo estas de autorização prévia da Direcção.

As publicações que contenham mais de 50% das suas imagens de documentos do A.H.U. deverão entregar a este, a título de oferta, 3 exemplares das mesmas.

Não são autorizadas reproduções integrais ou superiores a 50% de qualquer conjunto documental, salvo autorização especial da Direcção do Arquivo. (3)

Todas as requisições para reprodução de documentos devem ser orçamentadas, autorizadas e pagas, antes da realização dos trabalhos" (4)

---

(1) As requisições de microfilmes serão orçamentadas com o mínimo de 10 imagens.

(2) Neste caso terá que ser entregue ao AHU negativos ou diapositivos e respectivas fotografias.

(3) Nestes casos será orçamentada a reprodução integral desse conjunto documental reservando-se o AHU o direito de reter para efeitos depósito a matriz em sais de prata facultando ao utilizador uma cópia em diazo.

(4) Dados fornecidos pelo Arquivo Histórico Ultramarino. Informações mais pormenorizadas poderão ser fornecidas "in loco".

2.2. ALGUMAS NOTAS SOBRE A HISTÓRIA DAS INSTITUIÇÕES ADMINISTRATIVAS PORTUGUESAS COM REFLEXOS NOS DOMÍNIOS ULTRAMARINOS

2.2.1. ANTES DAS REFORMAS FILIPINAS

2.2.1.1. AS CASAS DE CEUTA, GUINÉ, MINA E ÍNDIA

A partir de 1434, há referências à Casa de Ceuta, criada, provavelmente, para tratar de assuntos relativos a esta conquista do Norte de África, ocorrida em 1415. Não se tratava de um território que desse lucros à Coroa, como Guiné, Mina e Índia. De Ceuta não resultavam benefícios para o Reino; pelo contrário, tornou-se, isso sim, um sorvedor de avultadas somas de dinheiro e sepulturas de muitos Portugueses que por lá perderam a vida.

Se a criação da Casa da Contratação de Sevilha ocorreu, em 1503, como se sabe de fonte segura, não é muito difícil concluir-se que a Casa da Guiné tivesse aparecido antes, tendo em conta que as actividades comerciais portuguesas, nas costas africanas, precederam, no tempo, as espanholas.

Foi, pois, o trato comercial com a costa da Guiné que levou os reis de Portugal a criarem o cargo de recebedor, cuja função era dirigir todo a actividade relacionada com a importação e venda das mercadorias que pertenciam à Coroa e, ainda, com o pagamento das despesas feitas com este mesmo comércio. O recebedor tinha, no início, a sua sede em Lagos e a sua repartição chamava-se Casa da Guiné.

Em 1480, a Casa da Guiné muda-se para Lisboa e com a importação do ouro da Mina passa a designar-se Casa da Guiné e Mina.

A descoberta do caminho marítimo para a Índia e o consequente tráfico de especiarias reclamavam a existência de um novo organismo que dirigisse o comércio do Oriente.

Surge, assim, a Casa da Índia já com uma certa autonomia em relação às duas congêneres anteriores, mas com uma certa ligação a elas. Esta aproximação explica-se pelo facto de as duas Casas dependerem de um mesmo funcionário - o feitor das Casas da Guiné e da Índia e terem o mesmo tesoureiro e o mesmo juiz de balança.

Um tesoureiro e dois escrivães constituíam os funcionários superiores da Casa da Guiné cujas funções eram o registo das mercadorias enviadas para a Guiné e Índia e o arrolamento do ouro e da prata originários dos domínios ultramarinos. Fazendo parte da Casa da Guiné, havia, também, o Almoxarifado dos Escravos e o respectivo escrivão.

Conduziam os destinos da Casa da Índia dois tesoureiros: um que tratava das especiarias e dos produtos recebidos do ultramar e outro que era responsável pela arrecadação do dinheiro proveniente da venda das mercadorias e pelo pagamento das despesas da Casa. A contabilidade pertencia a dois escrivães.

Os negócios do Reino eram dirigidos pelo rei através de seus ministros, com especial referência para o secretário do rei por quem corriam os assuntos políticos mais importantes.

Em 1530, criava D. João III o cargo de secretário da Índia, cuja finalidade era despachar os assuntos relativos à Índia e, em geral, ao Oriente.

Por carta régia de 15 de Novembro de 1571, D. Sebastião nomeava Duarte Dias de Meneses seu secretário e atribuía-lhe a responsabilidade sobre os assuntos da Índia, Mina, Guiné, Brasil e ilhas.

Eram funções da Casa da Índia receber e transaccionar as mercadorias oriundas do ultramar, supervisionar as feitorias dispersas pelos continentes, abastecer as mesmas de produtos essenciais às suas actividades comerciais e inscrever os tripulantes dos barcos. Fazia parte importante da mesma instituição o Armazém da Guiné e Índia, sob cuja dependência funcionava o arsenal da Ribeira das Naus, cuja incumbência era equipar e armar navios.

O Armazém da Guiné e Índia, embora estivesse estritamente relacionado com a Casa da Índia, tinha, no entanto, atribuições específicas e diferentes das da Casa da Índia. Era dirigido por um provedor de quem dependiam também o Almoxarifado da Ribeira das Naus e o Armazém das Armas. Era aqui que o Cosmógrafo do Reino guardava as cartas de marear e os instrumentos de navegação.

Por lei de 1 de Março de 1570, o comércio do Oriente era liberalizado, à excepção do da pimenta, deixando, por isso, a Coroa de ter o seu monopólio. Meio século mais tarde esta liberdade tornava-se extensiva ao comércio na Costa Ocidental Africana.

A Casa da Índia perde deste modo o domínio de todo o tráfico mercantil e vê-se, assim, reduzida a uma simples alfândega com a função, apenas, de arrecadar os direitos de importação das mercadorias oriundas de África e do Oriente. É, assim, obrigada a adaptar-se, por força do regimento de 1630, à nova realidade. Passa então a ser conhecida como a Casa da Índia, Mina e Guiné e submetida ao Conselho da Fazenda, dirigido por um provedor auxiliado por seis escrivães e dois tesoureiros -

o da especiaria e o do dinheiro. Completava este elenco de funcionários um juiz privativo denominado juiz da Índia, Mina e Guiné.

A alfândega da Índia teve uma vida longa, só vindo a desaparecer, em Setembro de 1833, altura em que os seus serviços foram incorporados na "Alfândega Grande de Lisboa", logo após a profunda reforma da administração pública, metropolitana e ultramarina, com a criação das províncias ultramarinas.

2.2.1.2. OS VEDORES DA FAZENDA NA ADMINISTRAÇÃO ULTRAMARINA

São os vedores da Fazenda do tempo do rei D. Fernando. Governavam, sob a dependência das Casas da Guiné, Mina e Índia, o comércio marítimo ultramarino que conheceu um forte impulso com a reforma de D. Manuel, através do Regimento e Ordenações da Fazenda, de 17 de Outubro de 1516. A partir desse momento, passam a existir três vedores da Fazenda que repartem entre si os assuntos, segundo a seguinte rotatividade anual: a um cabia os negócios do Reino, a outro, os da Índia, e, ao terceiro, os negócios de África e dos Contos. Cada um resolvia os assuntos da sua competência, ficando as questões contenciosas mais difíceis para a resolução da Mesa da Fazenda, presidida por um vedor e integrada por três desembargadores de agravos, na presença do procurador régio.

A par da larga competência que tinham quanto às finanças metropolitanas, pertenciam-lhes, ainda, dar pareceres ou despachos nos negócios referentes à Índia e Mina e superintender na actividade das feitorias, na venda das mercadorias oriundas dos domínios ultramarinos e na gestão dos armazéns.

2.2.2. AS REFORMAS NO TEMPO DOS FILIPES

A união que se operou entre Portugal e Espanha, em 1580, era, segundo as palavras de Filipe II, apenas, sob o aspecto dinástico, continuando os dois reinos independentes e soberanos com todas as suas estruturas políticas, administrativas, jurídicas, consuetudinárias, etc., tendo em comum unicamente o soberano.

Tudo muito certo, até aqui. Só que o rei governava apoiado nos seus ministros e conselheiros. E quem eram os ministros e conselheiros dos Filipes? Espanhóis de fino recorte. E onde residia o rei? Em Madrid. Guiados pelos ministros e conselheiros castelhanos, desconhecedores da realidade portuguesa, sujeitando a política externa de Portugal aos interesses de Espanha, os reis espanhóis criavam, na realidade, uma situação de completa submissão daquele território a este. A união que começou pessoal, bem cedo se tornou real, com todas as suas catastróficas consequências.

Pode-se argumentar que o rei tinha, em Lisboa, representantes seus na pessoa dos governadores ou vice-reis. Mas, além de seus poderes serem limitados, os assuntos mais importantes eram canalizados para Madrid, onde recebiam parecer do "Conselho de Portugal", antes da decisão régia.

Este "Conselho", fruto das Cortes de Tomar, em 1581, surgiu com a intenção de poder haver sempre junto do rei, a viver fora de Portugal, quem, conhecedor das realidades do país, pudesse ajudá-lo a tomar decisões acertadas. Dele, como funcionários, faziam parte, um vedor da Fazenda, um chanceler-mor e dois desembargadores do Paço, para que, com a sua ajuda, se despachassem todos os negócios do Reino de Portugal. O expediente era assegurado por quatro escrivães, sendo dois da Fazenda e dois da Câmara.

Para que não houvesse dúvidas quanto à pureza das intenções do monarca espanhol, os membros do "Conselho" e os funcionários da Fazenda e da Câmara seriam portugueses e a língua veicular, o português. Portugueses, sem dúvida, mas apenas de nome.

O expediente do Conselho que, como se viu, estava a cargo de quatro escrivães passou, por Carta Régia de 19 de Setembro de 1631, a ser executado por três Secretarias: Secretaria das Mercês, Ordem e Padroado; Secretaria de Estado, Fazenda e Justiça; e Secretaria de Estado da Índia e Conquista. Eram dirigidas, em princípio, por um secretário, mas, às vezes, acontecia um secretário abraçar mais do que uma Secretaria.

O Alvará que cria as três Secretarias dentro do "Conselho de Portugal", em Madrid, justifica a existência da terceira pela necessidade de haver uma instituição que, especificamente, se dedicasse à resolução dos assuntos ultramarinos.

A tendência para a especialização em assuntos ultramarinos na administração portuguesa é reforçada pela Provisão Régia, de 16 de Fevereiro de 1632, que determina que as contas relativas aos assuntos do Estado, Governo, Justiça e Fazenda, nos domínios ultramarinos, fossem encaminhadas para a Secretaria de Estado da Índia e Conquista. Deste modo ficaram asseguradas a especialização e a centralização do governo do ultramar em Madrid.

Em Lisboa, como se passavam as coisas? Um órgão colegial - os governadores - ou um vice-rei, assegurava o governo de Portugal, através do Conselho de Estado, do Escrivão da Puridade ou do Secretário de Estado, dos Tribunais, etc.

Antes da união das duas coroas, os órgãos superiores da Administração portuguesa do Reino eram poucos e simples. Além dos Tribunais de Justiça, do Escrivão da

Puridade e dos Secretários do rei, havia o Conselho de Estado, os Vedores da Fazenda e a Mesa de Consciência e Ordens.

O Conselho de Estado manteve, na nova conjuntura, as suas atribuições e funcionava junto do vice-rei ou dos governadores. Por ele corriam os assuntos mais importantes da política interna e externa. A Mesa de Consciência e Ordens era um órgão que se revestia de enorme importância para o estudo da administração ultramarina, a partir do século XVI. D. João III criou-a, em 1532, e chamava-se, então, Mesa da Consciência. Nela tratavam-se os assuntos que dissessem respeito à obrigação da consciência do Monarca. Com a passagem dos Mestrados de Cristo, Santiago e Avis para a Coroa portuguesa, por Bula Apostólica de 4 de Janeiro de 1551, o rei solicitou de imediato que os assuntos atinentes às referidas ordens militares fossem tratados na Mesa da Consciência, o que fez com que o nome se alterasse para Mesa da Consciência e Ordens.

A sua intervenção na administração ultramarina resultou, primeiro, do facto de a Ordem de Cristo ter recebido os dízimos das Ilhas e Conquistas com a incumbência de introduzir nelas o culto divino, de construir e reparar igrejas, e, ainda, devido ao facto de a Mesa exercer nesta Ordem Militar a superintendência e inspecção, era, por isso, levada a interferir também no domínio temporal das possessões ultramarinas.

Pelo regimento de 1608, pertencia-lhe opinar sobre os assuntos espirituais das Ilhas, da Índia e da Guiné que fossem dirigidas ao rei e a que fosse necessária dar resposta. Cabia-lhe, também, tomar conhecimento dos negócios das três Ordens Militares, no Reino, Índias Orientais, Estado do Brasil e as restantes partes das possessões ultramarinas.

2.2.2.1. O CONSELHO DA FAZENDA (1591-1604)

Segundo o monarca espanhol, o sistema administrativo português não correspondia às necessidades. Por isso, tornava-se necessário pô-lo a funcionar de modo a satisfazer às sempre exigentes tarefas da administração pública e a acabar com a crónica lentidão na resolução dos assuntos cujas causas não se encontravam no facto de terem de ir a Madrid receber aprovação, mas na deficiência estrutural da própria administração portuguesa.

A grande reforma filipina foi a criação do Conselho da Fazenda que recebeu o Regimento em 20 de Novembro de 1591. Tinha como competência centralizar todas as matérias da Fazenda que corriam pelos tribunais separados do Reino, Índia, África, Contos, Desembargo do Paço, Casa da Suplicação e Casa do Porto.

O Conselho da Fazenda aparece, pois, como um órgão centralizador e com várias atribuições. Integravam-no um vedor da Fazenda, que presidia, dois conselheiros letrados (graduados em Direito)e dois outros sem habilitações específicas. Havia quatro repartições que asseguravam o expediente: a dos negócios do Reino; a dos negócios da Índia, Mina, Guiné, Brasil, S. Tomé e Cabo Verde; a dos negócios dos Mestrados das Ordens Militares e das Ilhas dos Açores e Madeira; a relativa aos assuntos dos restantes lugares de África, da Casa dos Contos e da Contribuição das Terças.

Cada repartição tinha como responsável um escrivão que ia às reuniões do Conselho para apresentar os assuntos a resolver e registar os despachos dados. Quando a matéria transcendia a competência do Conselho, este dava parecer e redigia a consulta para a apreciação do rei.

O Conselho da Fazenda passou a dirigir todas as actividades comerciais, a superintender nas armadas, a arrecadar os lucros do tráfico ultramarino e a suportar os encargos com a navegação e com a guerra. Dele dependiam a Casa da Índia e os seus armazéns, as alfândegas, a Casa dos Contos e todo o complexo sistema fiscal, contabilístico e de inspecção das receitas. A sua competência nos negócios ultramarinos era grande e as suas inúmeras sessões não chegavam para a cabal resolução dos assuntos.

2.2.2.2. O CONSELHO DA ÍNDIA (1604-1614)

A experiência demonstrou que o Conselho da Fazenda continuava a não dar resposta adequada aos males de que padecia a administração pública portuguesa, face à complexidade sempre crescente da governação de um império com territórios dispersos e acossado por todos os lados por inúmeros inimigos.

Como estas dificuldades avolumavam-se cada vez mais, pensou-se, então, em criar um organismo, dentro do governo, com dedicação exclusiva aos assuntos ultramarinos, uma imitação do "Consejo de Índias" espanhol que dirigia, a partir de Madrid, os assuntos da América espanhola. Foi, assim, que nasceu o Conselho da Índia, criado pelo Regimento de 25 de Julho de 1604.

Desconhece-se o tempo exacto da sua vigência. O que se sabe é que teve vida efémera. A sua criação não foi do agrado de Lisboa que tudo fez para que fosse extinto o que parece ter acontecido em 1614.

Que razões estiveram na base desta atitude? Ignoram-se, mas o certo é que pouco tempo após a sua criação foi necessário uma ordem régia a mandar observar o seu regimento que, por estranho que pareça, havia-se tornado absoleto.

O grande inimigo do Conselho da Índia era a Mesa da Consciência e Ordens. Alguns factos, então ocorridos, ajudam a esclarecer esta atitude: a Carta Régia de 30 de Agosto de 1605 obrigava a Mesa da Consciência e Ordens a cumprir determinadas prescrições insertas nos capítulos 6º e 8º do Regimento do Conselho da Índia. A Carta Régia de 25 de Outubro de 1605 procurava resolver uma dúvida sobre a competência dos dois organismos e, finalmente, o Alvará de 2 de Janeiro do ano seguinte definia a área de jurisdição das duas instituições, com vista a dirimir o conflito, umas vezes latente e outras aberto, entre elas.

Apesar destes esforços no sentido de apaziguar os ânimos, estes continuaram exaltados e a luta entre os dois organismos estava para durar. Mas Madrid não desarma e procura por todos os meios ao seu alcance revigorar o Conselho da Índia. Mas a sua sorte está lançada e acaba por sucumbir e para o substituir, depois cerca de três décadas, surge o Conselho Ultramarino, já dentro do Portugal restaurado, que haveria de ter vida longa no governo dos territórios além-mar.

2.2.3. AS REFORMAS NO PORTUGAL RESTAURADO

2.2.3.1. O CONSELHO ULTRAMARINO (1ª FASE - 1643-1833)

D. João IV quando assumiu o poder, em 1640, tinha três graves problemas a resolver: o financeiro, o da defesa nacional e o das relações internacionais. Por isso, não havia tempo para se dedicar às reformas da administração pública. Estas acabariam por surgir, a seu tempo, na medida das necessidades. Daí ter o rei ordenado que, neste capítulo, se conservassem as leis anteriores até ordem em contrário.

No governo do território era o monarca auxiliado por um Secretário de Estado e assistido por pessoas nobres e sabedoras, origem do futuro Conselho de Estado.

Com o tempo e à medida das circunstâncias, foram aparecendo outros órgãos do governo tais como o Conselho da Guerra para coordenar o conflito armado com a Espanha e a Junta de três Estados, responsável pela obtenção de fundos para a manutenção do exército.

Em 1642, o monarca debruça-se sobre a administração ultramarina, até então carecida de atenções especiais. É neste contexto que se cria, em 14 de Julho de 1642, o Conselho Ultramarino cujo regimento, dado em 1643, atribuía-lhe: "todas as matérias e negócios, de qualquer qualidade que forem, tocantes aos ditos Estados da Índia, Brasil e Guiné, Ilhas de S. Tomé e Cabo Verde e de todas as mais partes ultramarinas e lugares de África; e por ele há-de correr a administração da fazenda dos ditos

estados e a que deles vier ao Reino se administrar pelo Conselho da Fazenda ..." (1). Dava também parecer sobre o provimento dos oficiais da Justiça, da Guerra e da Fazenda para o Ultramar. À Mesa da Consciência e Ordens ficava reservada o provimento dos bispados e dos benefícios eclesiásticos do ultramar. Toda a correspondência entre os domínios ultramarinos e o rei teriam de passar pelo Conselho Ultramarino.

Integravam-no um presidente, dois conselheiros fidalgos (de capa e espada) e um conselheiro letrado (formado em direito), assistidos por um secretário. Aos fidalgos pertenciam os assuntos da guerra e os das cartas e papéis dos vice-reis, governadores e capitães; ao conselheiro letrado cabia os negócios da Justiça.

Os vários conselhos, incluindo o Ultramarino, as Mesas e os Tribunais eram organismos consultivos e auxiliares da Coroa que preparavam as decisões régias e despachavam as questões de menor peso.

No exercício das suas funções, o monarca era directamente auxiliado pelo seu Primeiro Ministro, pelo escrivão da Puridade sob cujas ordens serviam os secretários.

Tornava-se demasiado pesado um ministro suportar sozinho todo o trabalho com o expediente régio. Urgia dividir esta tarefa e, para isso, cria-se uma nova Secretaria, a das Mercês e Expediente, que se encarregava das ocupações burocráticas do governo.

Como funcionava, na verdade, a administração central ultramarina? "os papéis provindos dos domínios e conquistas eram dirigidos pelos governadores e mais autoridades locais ao Conselho Ultramarino, ao Conselho da Fazenda ou à Mesa da Consciência e Ordens, consoante a natureza das matérias".

2.2.3.2. AS REFORMAS DOS SÉCULOS XVIII E XIX

Os termos mais utilizados para a designação das parcelas ultramarinas eram domínios, no geral, e Estados para a Índia e o Brasil. Apareceram, ainda, a designação de conquistas e estabelecimentos; esta última reservada, quase sempre, às feitorias, sem falar do vocábulo colónia que já vinha desde o século XVII.

O governo destes territórios estavam, quase integralmente, concentrados nas mãos da Coroa. Quase integralmente, porque alguns poderes sobre eles residiam nas mãos dos donatários das antigas capitanias, como as de Cabo Verde e do Brasil.

(1) Caetano, Marcello - "O Conselho Ultramarino - Esboço da Sua História", p. 43.

Foi o Marquês de Pombal que aboliu as últimas sobrevivências do Antigo Regime. Um processo moroso, complicado e difícil, mas que acabou por se concretizar, graças ao atentado contra D. José, superiormente aproveitado por Pombal, para vibrar golpe de misericórdia na nobreza e nos seus vastos privilégios. Os domínios ultramarinos ficaram desde então sob o governo exclusivo de representantes da Coroa.

O Marquês de Pombal era o orientador da política geral e nenhum negócio importante se resolvia sem a sua anuência, embora só sobraçasse a pasta da Secretaria de Estado dos Negócios Estrangeiros e da Guerra, primeiro, e a do Reino, depois. Ainda que nunca tivesse chamado a si a Secretaria do Ultramar, nem por isso dedicou menos atenção aos problemas ultramarinos. O papel dos Conselhos foram-se, assim, esbatendo com o aumento da importância das Secretarias de Estados.

A grande modificação verificou-se na administração da fazenda pública pela centralização de todas as despesas públicas no Tesouro Geral ou Erário Régio que substituiu a Casa dos Contos. Do Conselho da Fazenda continuaram a depender, até ao reinado seguinte, em que passaram à Secretaria de Marinha, os Armazéns da Guiné e Índia, a Casa da Índia, Mina e Guiné. Por Alvará de 17 de Novembro de 1790, D. Maria I uniu o Conselho da Fazenda ao Erário Régio.

Depois da fixação da Corte no Brasil, em 1807, o centro da administração colonial passou para Rio de Janeiro e aí operaram-se profundas modificações na administração pública, o que causou alguma perturbação.

Na verdade foram surgindo, como resposta à nova realidade, novos organismos, como o Conselho da Superior Militar, em substituição do Conselho da Guerra, o Conselho Supremo de Justiça, etc.

O Conselho Ultramarino acabaria por ser extinto, no fim de quase dois séculos, pelo Decreto de 30 de Agosto de 1833, por razões ligadas à simplificação da administração pública e à adaptação à nova realidade surgida com a Carta Constitucional. O Decreto de 16 de Maio de 1832, que reorganizou a administração metropolitana, criou as províncias e tornou este modelo extensivo ao ultramar.

Para vincar bem a semelhança entre a metrópole e as suas possessões além-mar, o Decreto de 28 de Julho de 1834 determinou que os negócios relativos aos domínios ultramarinos passariam a ser tratados por Secretarias de Estado específicas, consoante a natureza dos assuntos. Deixava, pois de haver um organismo para tratar, em exclusivo, de todas as matérias respeitantes às possessões ultramarinas. Na metrópole, como no ultramar, as províncias eram governadas pelos prefeitos.

Esta medida revelou-se inadequada. As lutas partidárias, acessas nessa época, a ignorância dos governantes em relação aos problemas ultramarinos cedo patentearam que esta decisão foi infeliz, embora precedida de boas intenções.

Menos de um ano depois, era o fim do sonho da assimilação administrativa entre a metrópole e os territórios ultramarinos. Com efeito, em 25 de Abril de 1835, duas leis surgem para reparar o mal feito: uma que substituía os prefeitos das províncias por governadores e a outra que recriava a Secretaria de Estado dos Negócios do Ultramar anexada ao Ministério da Marinha.

Continuava a confusão na administração ultramarina e a resolução dos assuntos ia de mal a pior, até que o do Decreto de 25 de Maio de 1838 criou na Secretaria de Estado duas secções: a da Marinha e a do Ultramar.

Os Ministros empenhados em actividades parlamentares, partidárias e eleitorais, pouco tempo dedicavam aos problemas ultramarinos. Os governadores desses territórios entregues, mais ou menos, à sua sorte, reclamavam orientações e providências para os assuntos graves dos seus territórios e ninguém lhas dava.

Nem tudo foi frustração e desgoverno. Sá da Bandeira, uma das mais cintilantes estrelas deste toldado firmamento, levado por são patriotismo, tudo fez para zelar pelo património ultramarino português, em perigo e fortemente cobiçado por algumas potências europeias.

Em 1836, na qualidade de Ministro da Marinha e Ultramar, viu, com clarividência espantosa que se no tempo da monarquia absoluta tornou-se imprescindível um órgão para ocupar só dos assuntos ultramarinos, com muito mais razão se tornava, no período liberal, em que os governos se sucediam no poder num ritmo verdadeiramente estonteante e com orientações, por vezes, opostas.

Convencido deste argumento, afirmava que a primeira reforma que se deveria levar a cabo no seu Ministério seria aquela que não deveria sofrer alteração com a mudança de ministros.

É esta ideia-força que o leva, em 1840, a apresentar, na Câmara dos Senadores, o seu plano de reforma do Ministério do Ultramar, através do projecto de lei para a criação do Conselho do Ultramar, composto por 5 conselheiros tendo como presidente o próprio ministro.

Apesar da oportunidade desta reforma, a vida agitada que continuava a existir no campo político - partidário não permitiu que a reforma encetada prosseguisse. Foi necessário aguardar mais alguns anos.

2.2.3.3. O CONSELHO ULTRAMARINO (2ª FASE - 1851-1868)

Com o triunfo do movimento regenerador, a pasta da Marinha foi entregue a António Maria Fontes Pereira de Melo que criou, pelo Decreto de 23 de Setembro de 1851, o novo Conselho Ultramarino cuja vigência decorreu de 1851 a 1868.

Compunham-no sete vogais efectivos e sete extraordinários. Os efectivos tinham o título de conselheiros. Deu-se um importante e significativo passo em frente. O Decreto de 6 de Setembro de 1859 que reorganizou a Administração Superior dos Negócios da Marinha e Ultramar, reformou o Conselho Ultramarino.

Nove anos depois, em 1868, o Decreto de 23 de Setembro extinguiu-o e criou em seu lugar a Junta Consultiva do Ultramar.

2.2.3.4. JUNTA CONSULTIVA DO ULTRAMAR (1868-1911)

Por que razão Sá da Bandeira extinguiu o Conselho Ultramarino (2ª fase), ele que foi seu inspirador e presidente?

Latino Coelho, Ministro da Marinha e Ultramar, que referendou o Decreto da extinção, dá a resposta. Para ele o Conselho Ultramarino, restaurado em 1851, continha aspectos que a revolução liberal havia suprimido e havia-se tornado uma máquina muito pesada que não resolvia, a tempo e convenientemente, os problemas mais graves da administração ultramarina. Por aqui se vê que a razão de ser da Junta Consultiva era resolver, a tempo e eficientemente, os assuntos ultramarinos. Órgão exclusivamente consultivo integrava seis vogais e tinha como presidente o Ministro da Marinha e Ultramar. Foi remodelada, juntamente com o Ministério da Marinha, em 19 de Dezembro de 1892, por Ferreira do Amaral. Em 1898 sofria nova alteração.

Após a proclamação da República, passou a ser conhecida por Junta Consultiva das Colónias.

Em 27 de Maio de 1911, foi extinta, dando origem ao Conselho Colonial.

2.2.3.5. O CONSELHO COLONIAL (1911-1926)

O Decreto de 27 de Maio de 1911, que reorganizou a Secretaria das Colónias que se mantinha anexa à Secretaria da Marinha, criou o Conselho Colonial, com atribuições consultivas em relação aos assuntos jurídicos, administrativos e contenciosos das colónias.

O seu corpo consultivo integrava 11 vogais efectivos, 6 vogais suplentes e 8 vogais eleitos pelas colónias.

2.2.3.6. O CONSELHO SUPERIOR DAS COLÓNIAS (1926-1935)

O Decreto, com força da lei nº 12.111, de 13 de Agosto de 1926, dava as razões pelas quais se operava a reforma: a necessidade de um órgão superior da administração colonial que orientasse, fiscalizasse e desburocratizasse. Havia urgência em afastar do governo das colónias os efeitos das lutas partidárias na metrópole e em colocar os interesses desses territórios acima das lutas partidárias.

Foi, pois, esta a intenção que presidiu à organização dada ao Conselho Superior das Colónias, sucessor do Conselho Colonial.

A composição do seu corpo consultivo ficou bastante simplificada. Baixou de 11 para 6 vogais efectivos nomeados pelo Ministro e manteve os 8 vogais eleitos pelas colónias. Passou, ainda, a fazer parte dos seus elementos, como vogais natos, os membros do Conselho Superior Judiciário das Colónias. Foram suprimidos os 6 vogais suplentes que existiam no Conselho Colonial, seu antecessor.

A sua competência era muito semelhante a do órgão seu antecessor.

Teve vida curta. Bem cedo vieram à superfície as suas carências: a eleição directa dos representantes coloniais acarretaram sérios problemas de funcionamento do Conselho, transformando-o numa espécie de parlamento colonial em que os lugares eram ferozmente disputados. Em 5 de Novembro de 1928, dois anos após a sua criação, era reorganizado pelo Decreto nº 16.108 do Ministro Bacelar Bebiano, com a supressão dos vogais eleitos. Passaram a existir apenas vogais natos e nomeados pelo Ministro das Colónias.

O Conselho realizou tarefas muito importantes no âmbito da administração ultramarina. Avultaram, entre outros, o parecer que emitiu sobre o "Acto Colonial", publicado conjuntamente com o próprio "Acto Colonial".

As atribuições do Conselho Superior das Colónias ficaram fixadas e este passou a ter a sua existência garantida pela constituição, não podendo, por isso, ser extinto por simples resolução do legislador ordinário.

O Conselho continuava a não satisfazer, plenamente, porque o funcionamento sistemático em plenário provocava morosidade na resolução dos assuntos.

2.2.3.7. O CONSELHO DO IMPÉRIO COLONIAL (1935-1953)

Pelas razões atrás apontadas e por necessidade de publicação de novas leis orgânicas da administração colonial que facultassem a remodelação dos órgãos superiores do governo do império, o Ministro Armindo Monteiro apresentou na Assembleia Nacional uma proposta de lei para a reorganização do Conselho Superior das Colónias, alterando-o a designação para Conselho do Império.

Discutiu-se muito a propósito do nome para o novo órgão: Conselho do Império, Conselho do Império Ultramarino, Conselho do Império Colonial?

A lei nº 1913, de 23 de Maio de 1935, criou o Conselho do Império Colonial e o Supremo Tribunal Administrativo.

A grande renovação é o seu funcionamento por secções. Criaram-se sete, a saber: política colonial; administração geral; finanças e economia geral; agricultura e veterinária; obras públicas, Minas, indústria e comunicação; guerra e marinha. As suas competências circunscreviam-se às áreas consultiva, contenciosa e política.

2.2.3.8. O CONSELHO ULTRAMARINO (DE NOVO) (1953-1974)

Em 1953, através da base XIV da Lei Orgânica do Ultramar, de 27 de Junho, foi recriado o Conselho Ultramarino que continuava, em matéria de política e administração ultramarinas a ocupar o seu lugar como organismo consultivo junto da Conferência dos Governadores Ultramarinos, da Conferência Económica do Ultramar, do Conselho Superior do Fomento Ultramarino, do Conselho Superior de Disciplina do Ultramar e da Comissão Revisora de Pautas Aduaneira.

Titulo do Regimento do Ouvidor de Macão nas partes da China

1 O Ouvidor de Macão conhecerá por acção nova de todas as causas Civeis, e Crimes; e os feitos Civeis que em seu Juizo se processarem sentenciará finalmente por si só, dando Appellação nos Casos que não couberem em sua alçada para a Relação, e os Instrumentos de Agravo, ou Cartas testemunhaveis, que d'antes lhe setirarem das Sentenças interlocutorias, de que por bem de Minhas Ordenaçoens se pòdem agravar, serão para a Relação, e não para o Ouvidor Geral, como athé aqui se fazia.

2.º E nos Casos Civeis que não couberem na alçada do dito Ouvidor sendo a Condemnação de dinheiro, ou de quaesquer Bens moveis de que se appellar, como disto he, não podendo os Condemnados Bens de Raiz, ou não dando fiança bastante à Condemnação, se fará a execução pelas ditas Sentenças, porque delas está appellado na forma da Ordenação do L.º 3.º tt.º 77. §. final, o qual se guardará nas ditas appellaçoens, porque fale de agravos.

3.º E sendo as ditas Sentenças dadas por virtude de alguma Escriptura publica, ou Contratos que tenhão a mesma força, e vigor, ou por Conhecimentos reconhecidos, se fará execução na forma da Ordenação do L.º 3.º tt.º 16 no principio, e conforme as Leys da Reformação da Justiça, q. falão nesta Ordenação.

Regimento do ouvidor de Macau - 1587.

4.º Que o dito Ouvidor procederá por si só os feitos Crimes athé final, os quaes tenhoque estiverem concluidos, os fará saber ao Capitão para a sentenciarem dia certo, e a hora em que se hão de ajuntar em alguma Caza publica se houver na dita Povoação de Macáo, para se ellegar despacho, e não havendo a dita Caza publica, se ajuntará o Ouvidor com o Capitão na Caza aonde elle pouza, e sendo o dito Ouvidor, e Capitão conformes se escreverá a Sentença pelo Ouvidor em que se assignarão ambos, á qual se dará a devida execução cabendo em sua alçada; e sendo em votos differentes não se escreverá a Sentença, e tomarão Terceiro que será o Vereador mais velho, a o qual se dará juramento de que se fará assento no mesmo Feito, e conforme o em que por todos for acordado se porá a Sentença em que todos tres assignarão, a que se dará a devida execução pelo Modo sobredito.

5.º E as Causas Crimes que não couberem na alçada do dito Ouvidor as despachará por si só por o que o Capitão seja prezente dando Appellação na forma das Minhas Ordenaçoens para a Relação, aonde o Ouvidor Geral do Crime as despachará conforme o seu Regimento.

6.º E não estando o Capitão na dita Povoação de Macáo, o dito Ouvidor despachará os ditos Feitos Crimes, que cabem em sua alçada por si só como lhe parecer Justiça, dando suas Sentenças á execução como se forem dadas com o Capitão.

7.º O dito Ouvidor servirá juntamente de Juiz dos Orphãos, guardando em tudo o Regimento declarado em Minhas Ordenações, e nas mais Leys extravagantes, que nos Juizes dos Orphãos falarem, e usarem no dito officio de Juiz dos Orphãos da alçada que por este Regimento lhe é concedida no officio de Ouvidor.

Haverão dous Escrivães, que servirão diante do dito Ouvidor, assim nas Causas da Ouvidoria, como dos Orphãos, o que ser ão juramento de Tabelliaes de Notas, e servirão os ditos Officios igualmente havendo entre elles distribuição.

9. Haverá hum Meirinho, que servirá diante do dito Ouvidor, e servirá de Carceiro, e terá vinte e quatro mil reis de ordenado cada hum anno, e quatro Homens, e o pagamento delle fará na Feitoria de Malaca.

10. Passará Cartas de seguro nos Casos em que as podem passar os Corregedores das Comarcas, e assim em todos os Casos, em que as passão os Corregedores da Corte, e nos em que os ditos Corregedores da Corte as passão em Relação conforme o seu Regimento, as passará o dito Ouvidor com parecer do Capitão, e sendo differentes tomarão o Terceiro, que será o Vereador mais velho, e bastará serem dous delles conformes em conceder, ou negar as Cartas, e os livramentos das Penas, a que as passarem correrão diante do dito Ouvidor, o que assim Hey por bem havendo respeito à distancia que há desta Povoação à Cidade de Goa aonde está a Relação, e à grande vexação que receberão as Partes em hirem requerer a Lugares tão remotos.

11. Terá o dito Ouvidor alçada nas Causas

Haman de Macias Fernandes por nomeação Triennal Juiz dos Orphãos.

Civeis athé cento e vinte mil reis nos Bens moveis, e nos de raiz athé oitenta mil reis; e dos que passarem da dita quantia, que não couberem na sua alçada, dará o dito Ouvidor appellação para a Relação.

12. E nos Feitos Crimes será o dito Ouvidor com o Capitão alçada que em os Capitaenas dos Meus Lugares d'alem declarada na Ordenação do L.º 2.º - tit.º 47 nos Portugueses, e nas Sentenças que derem nos Casos que couberem em sua alçada, conforme a este Regimento, e á dita Ordenação, as executarão como effeito.

13. E acontecendo alguns dos Casos da dita Ordenação porque conforme a ella senhão alçada athé morte natural não executarão a sentença em que cada hum dos Casos derem, sendo os Condemnados Fidalgos ou Cavalheiros da Minha Casa, ou de outra qualidade maior; porque antes de executarem a dita Sentença o farão a saber ao Vice Rey, para que com seu parecer se possa dar a dita Sentença á execução.

14. E o dito Ouvidor poderá por penas condemnar nellas athé dous mil reis para despesas da Justiça, sem das ditas Sentenças haver appellação, nem agravo.

15. O dito Ouvidor não poderá pôr Cartas de qualquer qualidade que sejão sem preceder Sumario de Testemunhas conforme a Lei nova da Reformação da Justiça, a qual seja, e como o mais se cumprirá como nella se contem.

16. Fará as Audiencias que são obrigados a fazer os Corregedores das Comarcas, e isto no lugar do dito Mação publico, e não o havendo acomodado, as fará em sua Casa.

17. Tirará todas as Devassas, que os Corregedores das Comarcas são obrigados a tirar por bem das Minhas Ordenações, Leys Extravagantes deste Reino sobre as penas nellas declaradas nos Casos em que

se poderem aplicar.

18. Poderá o dito Ouvidor outro sim prover as sinecuras dos Officios de Justiça que vagarem na forma da Ley vigorante até hoje fazer saber ao Vice Rey, o qual o provirá de Serventia emquanto lhe tiver por bem, e não mandar o Contrario, e somente poderá prover de propriedade aquelles que por seu Regimento pode fazer, e as Sinecuras farão a Meus Creados, e outras Pessoas benemeritas, e tendo iguaes merecimentos sempre preferirão Meus Creados.

19. O dito Ouvidor será obrigado mandar a cada hum dos Escrivães de seu Juizo fazer hum Livro em que escrevam todos os Feitos Civeis, e Crimes, e Summarios de Agravos, e as mais Causas, de que o dito Ouvidor conhecer, afrentando cada hum o que Nelle for distribuido somente assim do que se processarem por bem da Justiça, e o que forem encorpadas.

20. Terá mais o dito Ouvidor outro Livro numerado, e assignado por elle, em que faça escrever todas as Condemnações do dinheiro que se aplicar ás despezas da Justiça, ou para outra parte, na forma da Lei vigente.

21. As quaes despezas serão feitas por Mandados do dito Ouvidor, e não do Capitão, e na Ouvidoria que houver dar sello se marcará conta do dinheiro das despezas das ditas Condemnações, para se saber se tem mandado entregar as ditas Condemnações aquem eram applicadas, e as despezas, que por seus Mandados se fizeram se são bem feitas.

22. O dito Ouvidor não poderá ser preso, nem emprazado durando o tempo do seu largo por caso nenhum Crime, nem Civel, excepto por Mandado do Vice Rey, ou da Relação.

23. Porque importa muito á boa administração da Justiça, que os Ouvidores tenhão autoridade aos largos de que Nos fazo Mercê, e deserem sujeitos

aos Capitaes nascião muitos inconvenientes, e eram
oprimidos de maneira, que não podião acompanhar com
a sua Obrigação, com a inteireza, e liberdade, que convem
ao serviço de Deos, e Meu; e querendo nisto prover:
Hey por bem, e Mando, que os Capitaes das Viagens
do Japão não tenhão nenhuma Jurisdicção, nem Su-
prioridade sobre o dito Ouvidor de Macáo, nem seja
mera emenda alguma do que a seu largo parecer: ou-
trosim Hey por bem, e Mando, que o dito Ouvidor gover-
ne a dita Barracaõ juntamente athé chegar em Agosto
o Capitaõ de Viagem com a Pessoa, que os Moradores
della elegerem por Capitaõ ~~para que athé~~ sem
elle.

24. Cometendo o Ouvidor algum Crime, ou
excesso porque pareça ao Capitaõ que deve avisar disso
ao Vice Rey, o fará por suas Cartas, e o Vice Rey man-
dará ver em Relaçaõ para se proceder como elle como
for Justiça.

25. O dito Ouvidor levará a Ignacera, como
a podem levar os Corregedores das Comarcas por bem
de seus Regimentos, e Minhas Ordenaçoens.

26. E quando o dito Ouvidor for ausente, ou im-
pedido de maneira, que por si não possa servir, servirá
em seu lugar o Vereador mais velho, a qual se dará
juramento em Camara, que bem, e verdadeiramente
servirá durante o dito impedimento, o qual usará
emendo deste Regimento.

27. E assim Hey por bem, que à cerca das Sus-
peiçoens que forem postas ao dito Ouvidor nos Feitos,
e Causas de que por razaõ de seu Officio poderem conhe-
cer, elle tenha a maneira seguinte: Tanto que lhe
for intentada suspeiçaõ por alguma Parte de qual-
quer qualidade, ou Condiçaõ que seja, não relaçan-
do o dito Ouvidor por suspeito, remetterá os Autos
da dita Suspeiçaõ ao Vereador mais velho da Barra-
caõ de Macáo, e juramentado, que a determinará

como for Justiça, e o dito Ouvidor procederá sempre
na Causa em que Reparem a tal Suspeição athé se de-
terminar finalmente, tomando comsigo por adjunto
outro Vereador não sendo suspeito, e sendo, tomará
outro sem suspeita, e os Autos que assim forem sentenci-
ados serão valiosos, como se a suspeição Reno não fora
inventada, e sendo julgado que não hé suspeito pro-
cederá só na Causa como haveria de fazer se a suspei-
ção Reno não fazpora, e sendo julgado por suspeito
em tal caso, não procederá mais, e darrehá Juiz
em seu lugar que do dito Caso conheça, segundo
a forma de minhas Ordenaçoens.

28. E assim mesmo que quando assim for
provada Suspeição ao dito Ouvidor em qualquer Caso
assim Crime, como Civel, e a Parte que a quer não
for contente com o seu depoimento, e quizer dar a Ma-
prova deposite quatro Cruzados antes que Re
seja dado lugar à prova, os quaes perderá para a
preços pobres da Aldea da dita Povoação de Malão,
se for julgado por não suspeito.

29. Haverá o dito Ouvidor duzentos mil Rei
de ordenado em cada hum Anno pagos na Feitoria
de Malaca pelos Feitores della aos Quarteis do
Anno, os quaes Feitores Repagarão do primeiro di-
nheiro que tiverem na Feitoria de maneira, que seja
sempre bem pago, e isto com Certidão dos Escrivaes
do seu Cargo de como tem servido o tempo do Quar-
tel; e com a dita Certidão, e Conhecimento do Ou-
vidor será o dinheiro dos ditos Quarteis levado em
Conta nos Contos aos Feitores que Repagarem, e
o treslado deste Capitulo se registrará no Livro dos
Registros da Feitoria de Malaca pelo Escrivão
della, e podendo se dar alguma Comoda Ordem
como o dito ordenado se pague ao dito Ouvidor, e
aos mais que Re sucederem na Povoação de Malão.

nos Direitos das Fazendas que os Naccios que della vem hão de pagar em Malaca, Mando ao Tracteg que ora he, e aos que adiante forem, que adem por que a minha renda he, que o dito ordenado desejo sempre bem pago na melhor maneira que poder ser, o qual ordenado vencerá o Ouvidor Letrado somente.

30. E o dito Ouvidor haverá o mantimento para dous Homens, que o acompanharem, e o mettesirirem nas Cousas de Justiça, o qual lhe será pago na Feitoria de Malaca aos Quarteis, e á Custa da minha Fazenda como athé aqui vejo aos mais Ouvidores da Fortaleza da India; e isto por Certidão que servem ante o dito Ouvidor, em que declare como vem os ditos dous Homens, e o mettesirem na maneira sobredita.

31 E Mando, que o dito Ouvidor senão intrometa na Jurisdicão que o Mandarim daquella Porta tem sobre os Chins, e Chineos; e nos Casos que se moverem entre os Moradores, e elles, lhe fará inteiramente comprimento da Justiça.

32. Hey por bem, que este Regimento se cumpra e guarde daqui em diante na forma, e maneira nelle declarada, sem embargo de quaesquer outros Regimentos, Leys, e Provizoens, e Lanças que em contrario sejão passados, e que Hey por derogados, e quero que senão cumprão, nem tenhão força, nem vigor alguem, nem se guardem nos que a este encontrarem, o qual se registará no L.º da Relação do Estado da India, e no Regimento do Secret.º, e no da Chancellaria, e no L.º da Camara da dita Cidade de Goa; e assim registará no L.º do Registo de todas as Fortalezas das ditas partes para em geral ser notorio o contheudo nelle, e o proprio se porá na Arca da Camara da dita Cidade de Goa, aonde Hey que estará em todo o tempo

mais guardado. Notifico assim aos Meus Vice Rey do Estado da India, e aos Desembargadores da Relação delle, e a todos os mais Capitães, e mais Justiças, Officiaes, e Pessoas da dita parte da India, que o sabão, e adiante forem Mesmando, que em todo cumprão, e guardem, e fação com effeito cumprir, e guardar este Regimento como nelle se contem sem duvida, Embargo, nem contradição alguma, que a elle seja posta, porque assim he minha Mercê; e por firmeza de tudo mandei este por Mim assignado que será todo o effeito posto que não seja passado pela Chancellaria sem embargo das Ordenações que disposem o contrario. Francisco de Ataide o fez em Madrid a 16 de Fevereiro Anno do Nascimento de Nosso Senhor Jesus Christo de 1587. Roque Vieira o fez escrever.

EL REY, 08.

3. Documentos Relevantes para a História desta Região do Mundo (Cxs. 1 a 34)

CAIXA Nº 1

0001 - A.H.U. - MACAU, cx. 1, doc. nº 1
Regimento
1587/02/16
Regimento (cópia) de D. Filipe I, rei de Portugal e de Espanha, ao ouvidor de Macau, que contém instruções para o desempenho das funções judiciais.

0002 - A.H.U. - MACAU, cx. 1, doc. nº 2
Alvará
1603/01/24
Alvará (cópia) de D. Filipe II, rei de Portugal e de Espanha, que concede aos moradores de Macau o privilégio de poderem eleger juiz e escrivão dos órfãos, à semelhança do que se praticava nas cidades da Índia.

0003 - A.H.U. - MACAU, cx. 1, doc. nº 3
Carta
1612/03/16
Carta (cópia) do Bispo do Japão, [D. Luís Cerqueira], sobre a necessidade de se amparar a Igreja do Japão pertencente à coroa de Portugal e sobre o breve do Papa Paulo V que possibilitou a abertura do porto das Filipinas para o Japão e China, tanto a religiosos como a seculares.
Obs.: Publicado no Boletim do A.H.U., Vol. I, 1950, nº 51.

0004 - A.H.U. - MACAU, cx. 1, doc. nº 4
Portaria
1615/12/03
Portaria do [secretário de Estado da Repartição da Índia, Brasil, Mina e Guiné], Rui Dias de Meneses, que determina o acréscimo de mil xerafins aos padres da Companhia de Jesus na China para a sua residência.
Obs.: Publicado no Boletim do A.H.U., vol. I, 1950, nº 52.

0005 - A.H.U. - MACAU, cx. 1, doc. nº 5
Receitas
1616/02/10
Receitas (treslado) dos empréstimos feitos em Macau ao governador da armada da China, André Dias, para provimento da referida armada.
Obs.: Datas extremas dos empréstimos: 1612/12/16 - 1613, Novembro.

0006 - A.H.U. - MACAU, cx. 1, doc. nº 6
Carta régia
1616/11/16
Carta régia (cópia de um extracto) de D. Filipe II, rei de Portugal e de Espanha, sobre as petições do procurador da província do Japão, Pe. Gabriel de Matos, da Companhia de Jesus, para serem consultadas no Conselho Ultramarino.
Obs.: Autenticada com a assinatura do secretário do Estado da Repartição dos Reinos de Portugal, África e ilhas da Madeira e Açores, Cristóvão Soares. Publicado no Boletim do A.H.U., vol. I, 1950, nº 53.

0007 - A.H.U. - MACAU, cx. 1, doc. nº 7
Portaria
1617/04/19
Portaria de Filipe II, rei de Portugal e de Espanha, que concede duas viagens à China para as obras do Mosteiro das Recoletas Agostinhas de Madrid, para além das três viagens anteriormente concedidas.
Anexos:
1614/02/20
Alvará (cópia) de [Filipe II], rei de Portugal e de Espanha, que concede uma viagem à China e Japão para as obras do Mosteiro das Recoletas Agostinhas de Madrid.
1614/02/20
Alvará (cópia) de [Filipe II], rei de Portugal e de Espanha, que isenta de pagamentos de direitos as mercadorias compradas na viagem à China e Japão, concedida para as obras do Mosteiro das Recoletas Agostinhas de Madrid.
[1617/04/...]
Alvará (2 minutas) de [Filipe II], rei de Portugal e de Espanha, que concede duas viagens à China e Japão, para as obras do Mosteiro das Recoletas Agostinhas de Madrid, para além das três anteriormente concedidas.
[1617, Abril]
Bilhete do Diogo Soares que envia as minutas dos alvarás pelos quais se concedem duas viagens à China e Japão para as obras do Mosteiro das Recoletas Agostinhas de Madrid.

0008 - A.H.U. - MACAU, cx. 1, doc. nº 8
Carta
1621/10/16
Carta do Ouvidor de Macau, [Miguel Pinheiro Ravasco], a [D. Filipe II], rei de Portugal e de Espanha, sobre os conventos existentes em Macau; religiosos que cada um tem; rendas e bens que possuem.
Obs.: Publicado no Boletim do A.H.U., vol. I, 1950, nº 54.

0009 - A.H.U. - MACAU, cx. 1, doc. nº 9
Carta
1625/12/15
Carta do [vice-rei do Estado da Índia], almirante [D. Francisco da Gama], (conde da Vidigueira), a [D. Filipe III], rei de Portugal e de Espanha, que autoriza uma viagem de Macau para Manila e a empregar o lucro obtido na fundição de artilharia para a armada de alto bordo.
Obs.: À margem cópia da carta régia de 1625/02/13, Lisboa, em que se recomenda se evite o descaminho dos direitos. Publicado no Boletim do A.H.U., vol. I, 1950, nºs 55, 56, 57.
Anexos:
1625/04/08
Carta (cópia) do vice-rei do Estado da Índia, [almirante D. Francisco da Gama], (conde de Vidigueira) a [D. Filipe III], rei de Portugal e de Espanha, sobre os moradores de Macau que pretendem sujeitar-se ao governo de Manila.
[post. a 1626/12/09]
Parecer (minuta) do Conselho da Fazenda a [D. Filipe III], rei de Portugal e de Espanha, sobre a proibição de comércio entre Macau e as Filipinas e sobre as considerações relativas ao comércio das Índias Ocidentais e Orientais, Manila, Malaca e Goa.

0010 - A.H.U.- MACAU, cx. 1, doc. nº 10
Carta
1626/03/02
Carta do [vice-rei do Estado da Índia, D. Francisco da Gama], (conde de Vidigueira), a [D. Filipe III], rei de Portugal e de Espanha, que propõe várias alterações aos contratos das viagens do Japão e de Moçambique.
Obs.: O mesmo doc. contém o parecer de João Sanches, de 1626/12/22, para que seja ouvido o desembargador Julião de Campos Barreto e o novo parecer de João Sanches, de 1627/03/29.
Anexos:
[ant. a 1626/03/02]
Apontamentos (cópia) de [António de Oliveira Morais], ao Conselho da Fazenda do Estado da Índia, sobre as condições das viagens ao Japão.
1626/03/06
Parecer do Conselho da Fazenda do Estado da Índia sobre os contratos das viagens ao Japão.
1627/03/07
Carta de Julião de Campos Barreto a [D. Filipe III], rei de Portugal e de Espanha, sobre os contratos das viagens ao Japão.

1627/03/30
Parecer de Simão Soares a [D. Filipe III], rei de Portugal e de Espanha, sobre os contratos da viagem ao Japão feito com os moradores de Macau. Devem reprovar-se devido aos prejuízos que causam aos providos; as viagens de Goa para Moçambique não podem ser trespassadas e os providos devem fazê-las pessoalmente sem lhes impôr pensão.

0011 - A.H.U. - MACAU, cx. 1, doc. nº 11
Representação
1626/11/14
Representação do Senado da Câmara de Macau a [D. Filipe III], rei de Portugal e de Espanha, sobre a impossibilidade de se pagarem as ordinárias ao Bispo e ao ouvidor, sobre as boas relações do governador-geral, D. Filipe Lobo, com os mandarins e sobre o provimento do Bispo do Japão, D. Diogo Valente.

0012 - A.H.U. - MACAU, cx. 1, doc. 12
Termo
1632/07/07
Termo (cópia) do Senado da Câmara de Macau que determina o aumento de 2% sobre os direitos para pagamento das dívidas da cidade de forma a evitar que as fazendas ficassem presas no Japão.

0013 - A.H.U. - MACAU, cx. 1, doc. 13
Requerimento
[ant. a 1633/05/04]
Requerimento (cópia) de D. Diogo de Castro a [D. Filipe III], rei de Portugal e de Espanha, que pede para renunciar noutra pessoa a mercê de uma viagem da China, herdada de seu tio, D. Pedro de Castro.
Anexos:
[ant. a 1633/05/04]
Requerimento (cópia) de D. Diogo de Castro a [D. Filipe III], rei de Portugal e de Espanha, que pede para renunciar a favor de outra pessoa a mercê de uma viagem da China, herdada de seu tio, D. Pedro de Castro.
1591/08/09
Alvará (cópia) de D. Filipe II, rei de Portugal e de Espanha, que concede uma viagem da China a D. Pedro de Castro.
Obs.: Cópia de 1634/11/28.
1629/06/09
Certidão de justificação do desembargador do Paço, Dr. Simão Soares de Carvalho, que justifica a concessão de uma viagem da China a D. Pedro de Castro.

Snor

2 Março 1626

ARQUIVO HISTORICO COLONIAL · LISBOA
ARQUIVO DE MARINHA E ULTRAMAR · B.N.L.

Antonio de Oliveira de Moraes apresentou no conselho que assiste a este gouverno hum apontamentos de que comette Vaj a copia, o conselho os approuou a despeito do notauel aperto com mui ção a que tem chegado a fazenda de V. mgde neste estado de dificuldade com que desse Reino se lhe acode sendo as occasiões tão precisas como Vmgde entenderá pelas cartas de este anno, e tambem se teue consideração que nisto se não preiudica aos prouidos pres se lhe agura maior preço dos porq ate oje se venderão estas Vajes se a cidade de Machao dão trinta e tres mil ts a Diogo de Mello de carlo foi porque entrauão nelles oito mil ts de rebrauão a deuer a fz de V mgde do preço porque acompou seu bgro fernão do Pon, pello que lhe foi conuendida em vinte e cinque mil ts, e por este contrato se tratta de se dar aos prouidos de trinta mil ts por cada viagem, assi como lhes forem cabendo por suas antiguidades, e depois de lentada e approuada a matteria no dito conselho, a fez ver pellos Ministros do conselho de fazenda q tambem a approuão, como Vmgde sendo seruido mandara ver do escritto do procurador della, não se celebrou o con: tratto antes da partida das Naos por não hauer tempo, determino de lhe por a clausula de V. mgde o approuar, e se antes de vir esta approuação houuer lugar de se fazer alguã viagem será conforme ao apontamento, e de tudo pode V. mgde dispor como for seruido, e por não se perder tempo, me pareceo usar deste meio, visto o proueito q dito resulta a fazenda de V mgde.

Protus tambem com a mesma consideração no conselho que me assiste q as viagens de Moçambique importando o dapouco a mais

1.º

Apontamentos de António de Oliveira Morais ao Conselho da Fazenda do Estado da Índia, sobre as condições das viagens ao Japão - [ant. a 1626/03/02]

1633/05/04
Carta (extracto) de [D. Filipe III], rei de Portugal e de Espanha, que autoriza D. Diogo de Castro a poder renunciar noutra pessoa a viagem da China herdada de seu tio, D. Pedro de Castro; manda ouvir os conselheiros do Conselho da Fazenda sobre a nomeação das pessoas interessadas na referida viagem.
Obs.: Tem anexa minuta deste extracto.
1634/12/12
Portaria aos conselheiros da Fazenda que ordena para se pronunciarem sobre a nomeação das pessoas interessadas na viagem da China.
Obs.: O mesmo documento contém os pareceres dos Conselheiros.
[s.d.]
Pareceres (duas minutas) do [Conselho da Fazenda], a [D. Filipe III], rei de Portugal e de Espanha, sobre a renúncia de D. Diogo de Castro noutra pessoa da viagem da China, herdada de seu tio, D. Pedro de Castro.

0014 - A.H.U. - MACAU, cx. 1, doc. nº 14
Requerimento
[ant. a 1633/09/16]
Requerimento de D. Pedro de Mascarenhas a [D. Filipe III], rei de Portugal e de Espanha, que renova o alvará de 1606/03/06, pelo qual foi concedida a seu tio, D. Pedro de Mascarenhas, a mercê de uma viagem à China.
Obs.: O mesmo documento contém: 1633/09/16, despacho do Conselho da Fazenda sobre o assunto; 1634/11/14; certidão comprovativa de que não apareceu ninguém que tivesse conhecimento do referido alvará; 1634/11/14, termo de juramento do procurador D. Pedro de Mascarenhas, declarando que não tem conhecimento do alvará que se perdera.
Anexos:
1632/08/24
Procuração de D. Pedro de Mascarenhas que concede plenos poderes a Tomás da Silva para o representar.
1606/03/06
Alvará (treslado) de D. Filipe II, rei de Portugal e de Espanha, a D. Pedro de Mascarenhas, sobre a concessão de uma viagem à China.
Obs.: Treslado de 1634/10/12.

0015 - A.H.U. - MACAU, cx. 1, doc. nº 15
Termo
1636/07/23
Termo (cópia) do Senado da Câmara de Macau sobre 5% de direitos a tirar das viagens do Japão para pagamento das dívidas da cidade; sobre a

representação dos interesses de Macau no Reino por um oficial da Câmara e sobre a restituição do privilégio de os moradores de Macau governarem os seus próprios bens.

0016 - A.H.U. - MACAU, cx. 1, doc. 16
Sentença
1640/07/21
Setença (treslado) do rei do Japão que proibe a entrada de navios no seu reino.
Obs.: O treslado é de 1645/10/10.

0017 - A.H.U. - MACAU, cx. 1, doc. nº 17
Consulta
1641/02/01
Consulta do Conselho da Fazenda a D. Filipe II, rei de Portugal e de Espanha, sobre a petição de Lopo Sarmento de Carvalho para regressar da China em nau própria, gozando dos privilégios dos capitães das naus da Índia e que na falta do capitão-mor, António Fialho Ferreira, possa vir como capitão-mor da armada.
Obs.: Resolução favorável, excepto na concessão dos privilégios de capitão das naus da Índia.

0018 - A.H.U. - MACAU, cx. 1, doc. 18
Decreto
1641/05/23
Decreto de D. João IV, rei de Portugal, ao Conselho de Fazenda, que provê o Bispo do Japão do dinheiro necessário para a expedição das suas Bulas.

0019 - A.H.U. - MACAU, cx. 1, doc. nº 19
Carta
1642/11/04
Carta de Rociano ... Abreu a D. João IV, rei de Portugal, que faz referência sobre o estado da cidade de Macau, sobre as dificuldades comerciais com a China e Japão e sobre a necessidade de Bispo e governador.

0020 - A.H.U. - MACAU, cx. 1, doc. nº 20
Carta
[ant. a 1642/12/6]
Carta do procurador-geral da província do Japão, Pe. António Francisco Cardim, a [D. João IV], rei de Portugal, que envia uma embarcação à China, para o restabelecimento do comércio e conservação de Macau.

Obs.: Despacho régio para que se consulte o Conselho da Fazenda. Anexa uma cópia desta carta.
Anexos:
1643/01/10
Despacho ao provedor dos armazéns sobre a relação de pessoas aptas para capitão do navio a enviar à China.
1643/02/04
Carta do procurador-geral da província do Japão, Pe. António Francisco Cardim, sobre a relação de pessoas que devem seguir viagem para a China e data da partida mais conveniente.
[s.d.]
Consulta (minuta) do Conselho da Fazenda sobre o envio de uma embarcação à China, para restabelecimento do comércio e conservação de Macau.

0021 - A.H.U. - MACAU, cx. 1, doc. nº 21
Consulta
1643/01/04
Consulta (minuta) do Conselho Ultramarino sobre a concessão de mercês às principais pessoas que têm servido em Macau.

0022 - A.H.U. - MACAU, cx. 1, doc. nº 22
Carta régia
1643/10/17
Carta régia de [D. João IV], rei de Portugal, ao vedor da Fazenda, [presidente do Conselho Ultramarino], D. Jorge de Mascarenhas (marquês de Montalvão), sobre a reparação dos navios "Candelária" e "São João".

0023 - A.H.U. - MACAU, cx. 1, docs. nºs 23 e 24
Consulta
1643/12/09
Consulta do Conselho Ultramarino sobre a nomeação de embaixadores para o Japão e apresenta em 1º lugar Gonçalo de Sequeira de Sousa.
Obs.: Resolução favorável do rei.
Anexos:
[1643/12/...]
Informação sobre a embaixada ao Japão, sobre a carta credencial a apresentar e presentes a enviar ao rei.
[ant. a 1643/12/17]
Requerimento (cópia) do embaixador Gonçalo Sequeira de Sousa, a [D. João IV], rei de Portugal, em que pede a sucessão na embaixada para seu sobrinho Francisco de

Sousa, o secretário letrado e capelão, hábitos de ordens militares para seus dois filhos e dois lugares em mosteiro e recolhimento para uma filha e para sua irmã.
1643/12/17
Consulta do Conselho Ultramarino sobre a concessão de mercês pedidas pelo embaixador Gonçalo de Sequeira de Sousa e propõe 1000 cruzados para ajudas de custo.
Obs.: Resolução favorável do rei quanto às mercês. Concessão de 500 cruzados para ajuda de custo.
[ant. a 1643/12/24]
Requerimento (cópia) do embaixador Gonçalo Sequeira de Sousa a [D. João IV], rei de Portugal, sobre o pedido de ajudas de custo superior à que lhe foi atribuída.
1643/12/24
Consulta do Conselho Ultramarino sobre a proposta de atribuição de 1000 cruzados de ajudas de custo ao embaixador Gonçalo Sequeira de Sousa.
Obs.: Resolução favorável do rei.

0024 - A.H.U. - MACAU, cx. 1, doc. nº 25
Requerimento
[ant. a 1643/12/10]
Requerimento do capitão do navio-almirante "Santo António", Gonçalo Ferraz de Lima, morador de Macau, a [D. João IV], rei de Portugal, em que pedé a concessão do Hábito de Cristo e foro de fidalgo como recompensa pelos serviços prestados no Oriente.
Anexos:
1643/12/10
Parecer de Diogo Lobo Pereira sobre a concessão do Hábito de Cristo e foro de fidalgo a Gonçalo Ferraz de Lima.
1643/12/31
Informação de Faria Severim sobre a concessão do Hábito de Cristo e foro de fidalgo a Gonçalo Ferraz de Lima.
1644/01/02
Parecer do Conselho Ultramarino a [D. João IV], rei de Portugal, sobre a concessão do Hábito de Cristo e foro de fidalgo a Gonçalo Ferraz de Lima.

0025 - A.H.U. - MACAU, cx. 1, doc. nº 26
Consulta
1643/12/12
Consulta do Conselho Ultramarino sobre o envio de dois navios à China com brevidade para aproveitar a monção.
Obs.: Resolução favorável do rei.

0026 - A.H.U. - MACAU, cx. 1, doc. nº 27
Consulta
1643/12/14
Consulta do Conselho Ultramarino sobre a passagem para o Conselho Ultramarino de quatro oficiais do Conselho da Fazenda e do secretário Afonso de Barros Caminha com os mesmos ordenados, ordinárias e emolumentos.
Obs.: Resolução favorável do rei quanto à passagem dos oficiais. Quanto às mercês para Macau, que se recorra à Secretaria das Mercês.

0027 - A.H.U. - MACAU, cx. 1, doc. 28
Requerimento
[ant. a 1643/12/17]
Requerimento do capitão-mor Inocêncio Moreira de Campos, morador em Macau, a [D. João IV], rei de Portugal, que pede o Hábito de Cristo para si e para seu filho, com a pensão de setenta mil réis para cada um.
Obs.: No verso do requerimento contém o parecer favorável do Conselho Ultramarino de 1646/01/24.
Anexo:
1643/12/17
Parecer de Diogo Lobo Pereira a [D..João IV], rei de Portugal, em que propõe a concessão do Hábito de Cristo a Inocêncio Moreira de Campos.

0028 - A.H.U. - MACAU, cx. 1, doc. nº 29
Requerimento
[ant. a 1643/12/17]
Requerimento do piloto-mor das embarcações da China, Marcos Peres Jácome, a [D. João IV], rei de Portugal, em que pede o Hábito de uma Ordem Militar com tença e Ofício de Justiça ou Fazenda para casamento da filha.
Obs.: No mesmo documento tem parecer favorável do Conselho Ultramarino.
Anexo:
1643/12/17
Consulta do Conselho Ultramarino sobre a concessão do Hábito de uma Ordem Militar a Marcos Peres Jácome e de alvará de lembrança de ofício de Justiça ou Fazenda para casamento de sua filha. Parecer do Conselho: concessão do Hábito de Santiago com 12 000 réis de pensão.
Obs.: Resolução favorável do rei.

0029 - A.H.U. - MACAU, cx. 1, doc. nº 30
Consulta
1643/12/22
Consulta do Conselho Ultramarino sobre a remessa para a China de dez peças de artilharia de bronze de 10 a 12 calibre, em navios particulares.

Obs.: Resolução favorável do rei. Aviso ao Conselho da Fazenda. Anexas duas folhas com informações sobre o assunto.

0030 - A.H.U. - MACAU, cx. 1, doc. nº 31
Consulta
1643/12/24
Consulta do Conselho Ultramarino sobre a partida de dois navios para a China sobre o envio do embaixador e sobre o comércio com a China e o Japão.
Obs.: Resolução favorável do rei.

0031 - A.H.U. - MACAU, cx. 1, doc. nº 32
Consulta
1643/12/24
Consulta do Conselho Ultramarino sobre os pedidos do capitão do navio "Santo António", Gonçalo Ferraz de Lima, de Paulo Ferraz de Lima e de Francisco da Silva Sampaio, moradores em Macau, para regressarem com suas famílias ao Reino, e que por morte do capitão lhe suceda no comando do navio, Francisco da Silva Sampaio. Tem parecer favorável do Conselho.
Obs.: Resolução régia favorável apenas ao pedido de regresso do capitão do navio. No mesmo documento outra consulta de 1644/01/14, sobre o pedido de Francisco da Silva Sampaio para regressar ao reino. Resolução favorável do rei.
Anexos: cópias dos quatro requerimentos.

0032 - A.H.U. - MACAU, cx. 1, doc. nº 33
Consulta
1643/12/29
Consulta do Conselho Ultramarino sobre os ordenados e liberdades dos capitães, oficiais e marinheiros dos navios que vão para a China. O Conselho propõe o que se deve conceder.
Obs.: No mesmo documento, outra consulta de 1644/01/10, sobre o assunto. Resolução favorável do rei.
Anexo:
1644/01/11
Aviso do [Secretário de Estado das Mercês], Pedro Vieira da Silva, ao [Secretário do Conselho Ultramarino], Afonso de Barros Caminha, em que refere a ausência dos regimentos que se fizeram para a navegação dos navios que vão para a China e que deveriam acompanhar a consulta.

0033 - A.H.U. - MACAU, cx. 1, doc. nº 34
Consulta
1643/12/29
Consulta do Conselho Ultramarino sobre a apreciação do Conselho da Fazenda sobre a patente de António Ferreira Fialho e sobre a sua nomeação para o cargo de provedor e feitor da Fazenda, em Macau.

0034 - A.H.U. - MACAU, cx. 1, doc. nº 35
Consulta
1644/01/02
Consulta do Conselho Ultramarino sobre o descontentamento provocado pela nomeação feita pelo vice-rei do Estado da Índia de um estudante sem qualificação para o cargo de feitor e administrador da Fazenda de Macau. O Conselho propõe várias pessoas para aquele cargo.
Obs.: Resolução do rei para que sejam nomeadas pessoas qualificadas para cargos oficiais.

0035 - A.H.U. - MACAU, cx. 1, doc. nº 36
Consulta
1644/01/05
Consulta do Conselho Ultramarino sobre a prisão do administrador da Fazenda Real em Macau, Diogo Vaz Freire, por ordem do capitão-geral, D. Sebastião Lobo da Silveira.
Anexos:
1643/10/16
Cartas (cópia de três) de [D. João IV], rei de Portugal, ao capitão-geral de Macau, D. Sebastião Lobo da Silveira, ao administrador da Fazenda Real, Diogo Vaz Freire, e ao Senado da Câmara de Macau, que tomaram resoluções sobre a prisão de Diogo Vaz Freire.
[1643/11/28]
Representação do Senado da Câmara de Macau a [D. João IV], rei de Portugal, sobre a prisão e morte do administrador da Fazenda Real, Diogo Vaz Freire, por ordem do capitão-geral de Macau, D. Sebastião Lobo da Silveira.
1644/11/08
Carta do capitão-geral de Macau, Luís de Carvalho de Sousa, a [D. João IV], rei de Portugal, sobre a chegada a Macau da notícia da prisão e morte do administrador da Fazenda Real, Diogo Vaz Freire, por ordem de D. Sebastião Lobo da Silveira e inventariação dos seus bens.
1644/11/18
Carta da Dona Francisca a [D. João IV], rei de Portugal, sobre o assassinato de seu marido, o administrador da Fazenda Real de Macau, Diogo Vaz Freire.

1645/01/21
Carta do vedor da Fazenda Real a [D. João IV], rei de Portugal, que remete correspondência do Senado da Câmara de Macau.
1644/11/03
Representação do Senado da Câmara de Macau à Mesa da Fazenda Real de Goa sobre a poibição da saída do capitão-geral de Macau, D. Sebastião Lobo da Silveira, sem pagar as dívidas à Fazenda Real.
1643/10/26
Requerimento (treslado) do governador do bispado da China, frei Bento de Cristo, ao Senado da Câmara de Macau sobre o pedido para que D. Sebastião Lobo da Silveira seja obrigado a entregar os bens em depósito dos Castelhanos.
1643/11/28
Representação do Senado da Câmara de Macau a [D. João IV], rei de Portugal, sobre a prisão dos Castelhanos e sequestro dos seus bens, pelo capitão-geral de Macau, D. Sebastião Lobo da Silveira.
1644/10/30
Treslado do escrivão da Câmara de Macau, Rafael Árias Novales, sobre a actuação do capitão-geral D. Sebastião Lobo da Silveira.
[post. a 1645/01/17]
Consultas (2 minutas) do Conselho Ultramarino a sobre a prisão e morte do administrador da Fazenda Real de Macau, Diogo Vaz Freire.
1646/03/10
Consultas (2) do Conselho Ultramarino sobre a morte do administrador da Fazenda Real de Macau, Diogo Vaz Freire; sobre o parecer do Conselho para que D. Sebastião Lobo da Silveira regressasse sob prisão ao Reino e seja levantada devassa à sua actuação e a resolução favorável do rei, de 1646/03/21.
[s.d.]
Relações (6 minutas) da devassa tirada ao capitão-geral de Macau, D. Sebastião Lobo da Silveira.

0036 - A.H.U. - MACAU, cx. 1, doc. nº 37
Consulta
1644/01/12
Consulta do Conselho Ultramarino sobre o pedido do envio das informações e dos papéis que serviram para elaborar os regimentos dos navios que foram à China, para ficarem registados na Secretaria do Conselho.
1644/01/07
Regimento (minuta) de [D. João IV], rei de Portugal, dado ao almirante Gonçalo Ferraz de Lima, sobre a administração da Fazenda Real nos navios "Santo André" e "Santo António" que partem para Macau.

1644/01/07
Regimento (2 minutas) de [D. João IV], rei de Portugal, ao capitão António Fialho Ferreira, sobre a administração da Fazenda Real nos navios "Santo André" e "Santo António" que partem para Macau.
1644/01/05
Bilhete do secretário do Conselho Ultramarino, Afonso de Barros Caminha, que pede para se enviar a relação dos mantimentos nos navios que partem para Macau.
1644/01/05
Relação ao [secretário do Conselho Ultramarino], Afonso de Barros Caminha, sobre os mantimentos a enviar para Macau nos navios "Santo André" e "Santo António".
[1643]
Requerimento dos carpinteiros e calafates do navio "Santo António" a [D. João IV], rei de Portugal, sobre as queixas das más condições de alojamento no referido navio.

0037 - A.H.U. - MACAU, cx. 1, doc. nº 38
Representação
[ant. a 1644/02/24]
Representação (cópia) dos cristãos chineses de Macau a [D. João IV], rei de Portugal, sobre várias queixas contra os Portugueses: proibição de exercerem cargos públicos e de se ausentarem de Macau; falta de pagamento às dívidas; obrigação de fazerem sentinelas, etc.. Pedem para gozar os mesmos privilégios dos cristãos da Índia.
Obs.: No mesmo documento um despacho de 1644/03/01, aconselhando o vice-rei da Índia a conceder os favores pedidos.

0038 - A.H.U. - MACAU, cx. 1, doc. nº 39
Consulta
1644/04/07
Consulta do Conselho Ultramarino sobre a petição do procurador-geral da província da China, Pe. Álvaro Semedo, da Companhia de Jesus, para serem pagas as ordinárias devidas aos padres da Missão da China.
Obs.: Anexo um despacho sobre o assunto. Resolução favorável do rei de 1644/04/09.

0039 - A.H.U. - MACAU, cx. 1, doc. nº 40
Consulta
1644/04/26
Consulta do Conselho Ultramarino sobre o pedido de D. Luís de Almeida para se reformar um alvará e provisão de mercê de uma viagem à China.
Obs.: Resolução favorável do rei.

0040 - A.H.U. - MACAU, cx. 1, doc. nº 41
Consulta
1644/05/20
Consulta do Conselho Ultramarino sobre as notícias enviadas da ilha do Fogo pelo capitão-mor dos navios da China, António Fialho Ferreira, na sua viagem para Macau.
Anexos:
1644/02/18
Carta do [capitão-mor], António Fialho Ferreira, a [D. João IV], rei de Portugal, em que relata a viagem para Macau.
1644/02/20
Carta do [capitão-mor], António Fialho Ferreira, a [D. João IV], rei de Portugal, em que relata a viagem para Macau.

0041 - A.H.U. - MACAU, cx. 1, doc. nº 42
Consulta
1644/10/03
Consulta do Conselho Ultramarino sobre as três embarcações portuguesas e uma nau inglesa, com soldados portugueses, enviadas a Macau pelo vice-rei do Estado da Índia, não terem chegado ao seu destino, uma por avaria e as outras três por terem sido apresadas pelos Holandeses em Malaca.
Obs.: Resolução do rei para que se procurem particulares que queiram armar um navio para fazer a viagem, seguindo uma rota diferente.

0042 - A.H.U. - MACAU, cx. 1, doc. nº 43
Consulta
1644/10/15
Consulta do Conselho Ultramarino sobre a nomeação de pessoas para o cargo de capitão de um navio que irá partir para a China.
Obs.: Resolução favorável do rei.

0043 - A.H.U. - MACAU, cx. 1, doc. nº 44
Consulta
1645/02/25
Consulta do Conselho Ultramarino sobre a representação do Senado da Câmara de Macau respeitante às irregularidades cometidas pelo governador-geral, D. Sebastião Lobo da Silveira e relacionadas com a concessão de três viagens do Japão e com a licença para os moradores de Macau poderem navegar livremente para todas as partes da Índia, Angola e Portugal.
Obs.: Parecer do Conselho para que se devasse o procedimento do governador é favorável às concessões pedidas. Resolução régia de acordo com o parecer do Conselho.

Anexo:
1645/03/29
Carta régia (cópia) de D. João IV, rei de Portugal, ao Senado da Câmara de Macau, que concede três viagens do Japão, licença para os moradores de Macau navegarem livremente para todas as partes da Índia, Angola e Portugal, com excepção dos portos castelhanos e holandeses.

0044 - A.H.U. - MACAU, cx. 1, doc. nº 45
Representação
1645/07/07
Representação do Senado da Câmara de Macau a [D. João IV], rei de Portugal, em que se refere à embaixada ao reino do Japão, às causas por que não deve seguir a embaixada que se encontra em Macau, às modificações necessárias ao seu regimento, sobretudo no aspecto religioso e à necessidade de mais força e aparato.
Anexos:
1645/06/09
Termo (treslado) do Senado da Câmara (clero e principais de Macau), sobre a embaixada ao Japão.
Obs.: O treslado é de 1645/10/10.
1645/07/19
Termo (treslado) do Senado da Câmara (clero e principais de Macau), sobre a embaixada ao Japão.
Obs.: O treslado é de 1645/10/17.
1647/01/29
Consulta do Conselho Ultramarino sobre a embaixada ao Japão, sobre o envio de nova embaixada, de acordo com as sugestões do Senado da Câmara de Macau.
Obs.: Resolução favorável do rei.

0045 - A.H.U. - MACAU, cx. 1, doc. nº 46
Consulta
1645/09/05
Consulta do Conselho Ultramarino sobre o comércio com a China, sobre o envio de um navio e sobre a nomeação de Diogo Coimbra para seu capitão.
Obs.: Resolução favorável do rei.
Anexos:
Minuta desta consulta
1645/02/20
Parecer do Conselho Ultramarino sobre a preparação de um navio a enviar à China.

0046 - A.H.U. - MACAU, cx. 1, doc. nº 47
Consulta
1645/09/08
Consulta (minuta) do Conselho Ultramarino sobre as notícias enviadas de Batávia pelo capitão-mor dos navios da China, António Fialho Ferreira, na sua viagem para Macau.

0047 - A.H.U. - MACAU, cx. 1, doc. nº 48
Representação
1645/11/25
Representração do Senado da Câmara de Macau sobre a proibição de entrada de navios ingleses ao serviço de Portugal no porto de Macau.
Obs.: Resolução favorável do rei de 1647/03/18.
Anexo:
1647/02/19
Consulta (cópia) do Conselho Ultramarino sobre a proibição de entrada de navios ingleses ao serviço de Portugal no porto de Macau.

0048 - A.H.U. - MACAU, cx. 1, doc. nº 49
Representação
1645/11/25
Representação do Senado da Câmara de Macau a [D. João IV], rei de Portugal, que pede a nomeação de Gonçalo Sequeira de Sousa como embaixador da nova embaixada a enviar ao rei do Japão.
Obs.: Parecer favorável do Conselho Ultramarino.

0049 - A.H.U. - MACAU, cx. 1, doc. nº 50
Consulta
1645/11/27
Consulta do Conselho Ultramarino sobre o pedido do capitão de artilharia da guarnição de Macau, Manuel de Magalhães Coutinho, para prestar juramento de posse ao governador-geral e não ao vedor da Fazenda-Geral da Índia.
Obs.: Resolução favorável da rainha.

0050 - A.H.U. - MACAU, cx. 1, doc. nº 51
Consulta
1645/11/27
Consulta (minuta) do Conselho Ultramarino sobre a representação do Senado da Câmara de Macau que pede o rendimento de três viagens ao Japão para o restabelecimento do comércio com aquele país.

Consulta do Conselho Ultramarino sobre as irregularidades cometidas
pelo governador-geral D. Sebastião Lobo da Silva - 1645/02/25.

Anexo:
1645/11/27
Parecer (minuta) do Conselho Ultramarino favorável ao restabelecimento do comércio do Japão.

0051 - A.H.U. - MACAU, cx. 1, doc. nº 52
Consulta
1645/11/29
Consulta (minuta) do Conselho Ultramarino sobre o pedido do Senado da Câmara de Macau para a nomeação de um Bispo.
Anexo:
1645/11/29
Parecer do Conselho Ultramarino sobre a nomeação de Bispo para Macau.

0052 - A.H.U. - MACAU, cx. 1, doc. nº 53
Carta
1645/12/01
Carta de Pascoal Barreto a [D. João IV], rei de Portugal, sobre as notícias em Macau da aclamação de D. João IV, sobre a necessidade de se evitarem 5 viagens para Manila e outros portos castelhanos.
Obs.: Publicado no Boletim Geral das Colónias (Ano 8º, 1929 (53)).
Anexos:
1645/11/19
Certidão do capitão e governador de Damão, António Fialho Ferreira, das diligências e despesas feitas por Pascoal Barreto, para noticiar em Macau a aclamação do rei D. João IV.
1645/12/01
Carta de Pascoal Barreto a [D. João IV, rei de Portugal], que relata sobre os minérios e madeiras da ilha de Timor e a conveniência na conquista da ilha.

0053 - A.H.U. - *MACAU*, cx. 1, doc. nº 54
Aviso
1645/12/05
Aviso do [secretário de Estado das Mercês e Expediente], Gaspar de Faria Severim, ao secretário do Conselho Ultramarino, Afonso de Barros Caminha, que pede a remessa de todos os papéis e consultas sobre os navios a enviar à China.
Obs.: anexo um lembrete e uma relação das consultas sobre o assunto.

0054 - A.H.U. - MACAU, cx. 1, doc. nº 55
Consulta
1645/12/11
Consulta do Conselho Ultramarino sobre a nomeação de pessoas para o cargo de capitão da praça de Macau.
Obs.: O rei nomeia para o cargo D. Brás de Castro.
Anexos: Minuta e cópia da consulta.

0055 - A.H.U. - MACAU, cx. 1, doc. nº 56
Consulta
1646/09/07
Consulta (cópia) do Conselho Ultramarino sobre a autorização do comércio de Macau com Manila, enquanto estiver fechado o comércio com o Japão.
Obs.: Resolução favorável do rei.
Anexo:
1646/11/15
Provisão (cópia) de [D. João IV], rei de Portugal, para o vice-rei do Estado da Índia, [D. Filipe de Mascarenhas], que deu ordem para Macau poder comerciar com Manila, enquanto se encontra fechado o comércio com o Japão.

0056 - A.H.U. - MACAU, cx. 1, doc. 57
Carta régia
1646/11/11
Carta régia (cópia) de D. João IV, rei de Portugal, ao Senado da Câmara de Macau, sobre o pagamento de 5% sobre as fazendas que entrarem em Macau, a título de donativo, para a manutenção do presídio.

0057 - A.H.U. - MACAU, cx. 1, doc. nº 58
Consulta
1647/01/28
Consulta (cópia) do Conselho Ultramarino sobre a execução do decreto de 1647/01/19 que manda reforçar de socorros o Estado da Índia, particularmente Ceilão, Macau e Moçambique.
Obs.: Resolução do rei de 1647/02/21, mandando avisar o Conselho da Fazenda para que se execute o referido decreto.

0058 - A.H.U. - MACAU, cx. 1, doc. nº 59
Consulta
1647/03/26
Consulta do Conselho Ultramarino sobre o pedido de António de Teve para reformar um alvará da concessão de uma viagem à China.
Obs.: Resolução favorável do rei.

0059 - A.H.U. - MACAU, cx. 1. doc. nº 60
Consulta
1647/03/27
Consulta do Conselho Ultramarino a [D. João IV], rei de Portugal, sobre as desinteligências entre o governador do bispado e o comissário do Santo Ofício, em Macau, sobre os problemas entre os moradores de Macau e as autoridades locais, sobre a proibição para os Portugueses e os Castelhanos viajarem para Manila e sobre a retirada dos religiosos católicos de Manila.

0060 - A.H.U. - MACAU, cx. 1, doc. nº 61
Consulta
1648/07/14
Consulta do Conselho Ultramarino sobre o pedido do procurador-geral da Companhia de Jesus no Japão, Pe. António Francisco Cardim, da restituição de mil cruzados ao Colégio de Macau, da concessão que foi feita pelo rei D. Sebastião. Parecer do Conselho para que o vice-rei do Estado da Índia que suspendeu o pagamento informe sobre o assunto.
Obs.: Resolução favorável do rei.
Anexo:
1649/03/26
Consulta do Conselho Ultramarino sobre a restituição de mil cruzados ao Colégio de Macau, concessão que fora feita pelo rei D. Sebastião e cujo pagamento o vice-rei do Estado da Índia, (conde de Aveiras), suspendera.

0061 - A.H.U. - MACAU, cx. 1, doc. nº 62
Consulta
1648/10/10
Consulta do Conselho Ultramarino sobre a queixa de D. Brás de Castro contra o vice-rei do Estado da Índia, D. Filipe de Mascarenhas, por lhe retardar a nomeação para o cargo de capitão-geral de Macau.
Anexo:
[1647, post. a Abril]
Protesto de D. Brás de Castro a D. Afonso, patriarca da Etiópia, contra o procedimento do vice-rei do Estado da Índia, D. Filipe de Mascarenhas, por lhe retardar a nomeação para o cargo de capitão-geral de Macau.

0062 - A.H.U. - MACAU, cx. 1, doc. nº 63
Consulta
1649/03/15
Consulta do Conselho Ultramarino sobre o pedido de Luís Miranda Henriques para se reformarem dois alvarás de uma viagem à China e sobre a faculdade de as poder renunciar.

0063 - A.H.U. - MACAU, cx. 1. doc. nº 64
Consulta
1650/03/10
Consulta do Conselho Ultramarino sobre a nomeação de pessoas para o cargo de capitão-geral de Macau. Propostas do Reino: João Rodrigues de Sá e Francisco Luís de Vasconcelos. Da Índia: António de Sousa Coutinho e Francisco Moniz da Silva. O parecer do Conselho é de que será mais fácil nomear alguém da Índia.
Obs.: Resolução régia de 1750/04/13, para que seja o vice-rei a resolver.

0064 - A.H.U. - MACAU, cx. 1, doc. nº 65
Carta
[1654]
Carta (cópia) do Senado da Câmara de Macau ao governador de Manila, [Diego Fajardo], que faz referências às relações entre Macau e Manila.

0065 - A.H.U. - MACAU, cx. 1, doc. nº 66
Ordem
1655/01/26
Ordem de D. João IV, rei de Portugal, ao Conselho Ultramarino, sobre a conveniência de se mandarem navios ingleses com mercadorias à China.

0066 - A.H.U. - MACAU, cx. 1, doc. nº 67
Consulta
1655/03/08
Consulta do Conselho Ultramarino sobre o pedido do capitão Pedro Rodrigues Teixeira, morador em Macau, da mercê do Hábito de Cristo para dotar uma filha. Parecer favorável do Conselho.

0067 - A.H.U. - MACAU, cx. 1, doc. nº 68
Requerimento
1656/02/05
Requerimento do vice-rei do Estado da Índia, [Rodrigo da Silveira], (conde de Sarzedas), a [D. João IV], rei de Portugal, que pede para ser remetido ao Dr. Diogo ... Temudo um seu requerimento anterior em que pede para ser ouvido sobre a devassa levantada a seu irmão D. Sebastião Lobo da Silveira.

0068 - A.H.U. - MACAU, cx. 1, doc. nº 69
Consulta
1656/11/17
Consulta do Conselho Ultramarino sobre a situação da cidade de Macau. Envio de socorros. Relações dos Holandeses com a cidade de Cantão.

Obs.: Resolução régia para que o Conselho dê o seu parecer sobre o assunto. No mesmo documento, uma consulta, de 1656/12/07, e outra consulta inclusa da data da anterior com o parecer do Conselho.
Anexo:
1656/11/17
Consulta do Conselho Ultramarino sobre a situação da cidade de Macau, sobre o envio de socorros, sobre o parecer do Conselho para se atribuir a Comenda da Ordem de Cristo com dote de 500 cruzados ao capitão-geral de Macau, João de Sousa Pereira.
Obs.: Resolução favorável da rainha.

0069 - A.H.U. - MACAU, cx. 1, doc. nº 70
Representação
1664/12/17
Representação do Senado da Câmara de Macau a [D. Afonso VI], rei de Portugal, sobre a chegada a Macau do capitão André Pereira dos Reis, sobre as dificuldades da cidade, sobre a falta de comércio e sobre as guerras no reino da China.
Anexos:
1664/12/17
Representação do Senado da Câmara de Macau, a [D. Afonso VI], rei de Portugal, sobre a proibição da navegação nos mares da China e a falta de comércio.
1664/12/17
Representação do Senado da Câmara de Macau a [D. Afonso VI], rei de Portugal, sobre a chegada a Macau do capitão André Pereira dos Reis.
1668/11/24
Consulta do Conselho Ultramarino sobre as guerras no império da China, sobre a falta de comércio em Macau, sobre a proibição de navegação, sobre o parecer do Conselho para que se noticie a paz com a Espanha e sobre a proposta de reatamento do comércio.
Obs.: Resolução favorável do príncipe. No mesmo doc., outra consulta de Dezembro, 29, sobre o mesmo assunto.
1669/03/23
Carta régia (cópia) de D. Pedro, príncipe regente de Portugal, ao Conselho do Governo do Estado da Índia, sobre a continuação do comércio em Macau. Relações entre os Portugueses de Macau e os Espanhóis das Filipinas.

0070 - A.H.U. -_MACAU, cx. 1, doc. nº 71
Consulta
1665/05/11
Consulta do Conselho Ultramarino sobre o pedido de António de Sousa de Meneses, para se reformar o alvará em que fora provido de uma viagem da China.

Obs.: Resolução régia a pedir as ordens que dera em contrário. No mesmo documento, outra consulta, de 1665/09/24, sobre as ordens dadas pelo rei para que se não consultassem mais pedidos de reformas de alvarás e provisões do tempo do rei de Castela.
Anexos:
1637/09/17
Alvará de [D. Filipe III], rei de Portugal e de Espanha, que concede uma viagem da China a António de Sousa de Meneses.
1646/04/21 e 1649/11/24
Decreto (cópia de dois) de [D. João IV], rei de Portugal, sobre os alvarás assinados pelo rei de Castela.
1668/03/20
Consulta do Conselho Ultramarino a D. Afonso VI, rei de Portugal, sobre a nova petição de António de Sousa de Meneses, para se reformar o alvará que lhe concede uma viagem da China. resolução favorável do rei.

0071 - A.H.U. - *MACAU*, cx. 1, doc. nº 72
Representação
1666/11/14
Representação (duas) do Senado da Câmara de Macau a [D. Afonso VI], rei de Portugal, sobre a actuação do governo de Pequim: a proibição da navegação e comércio nos mares da China; a retenção de religiosos em Cantão, proibindo-lhes a pregação. Necessidade de um pregador para a corte de Pequim.
Anexo:
1670/03/31
Parecer do Conselho Ultramarino a [D. Afonso VI], rei de Portugal, em que comunica a Macau de que a embaixada de Manuel de Saldanha foi aceite pela corte de Pequim.

0072 - A.H.U. - MACAU, cx. 1, doc. nº 73
Carta
1667/12/15
Carta (cópia) do [vice-rei do Estado da Índia, D. João Nunes da Cunha], a [D. Pedro], príncipe regente de Portugal, sobre as providencias para acudir Macau; sobre o envio de soldados, munições e mantimentos; sobre a nomeação do capitão-geral de grande experiência, D. Álvaro da Silva, e do embaixador à corte de Pequim, Manuel de Saldanha.
Anexos:
1666/11/14
Representação (cópia) do Senado da Câmara de Macau ao [vice-rei do Estado da Índia, D. João Nunes da Cunha], sobre a necessidade de se enviar um embaixador à corte de Pequim.

1666/11/14
Representação (cópia) do Senado da Câmara de Macau ao [vice-rei do Estado da Índia, D. João Nunes da Cunha], sobre a falta de comércio e de tropa para conservação da cidade.
1666/11/14
Representação (cópia) do Senado da Câmara de Macau ao [vice-rei do Estado da Índia, D. João Nunes da Cunha], sobre o estado crítico da cidade de Macau.
1666/11/15
Representação (cópia) do Senado da Câmara de Macau ao [vice-rei do Estado da Índia, D. João Nunes da Cunha], sobre a proibição da navegação em Macau e a necessidade de barcos e artilharia para defesa da cidade.
1666/03/12
Carta régia (cópia) de D. Afonso VI, rei de Portugal, ao imperador da China, sobre a embaixada de Manuel de Saldanha à corte de Pequim.
1669/11/29
Consulta do Conselho Ultramarino a [D. Pedro II], rei de Portugal, sobre as providências dadas pelo vice-rei do Estado da Índia, D. João Nunes da Cunha, para acudir à cidade de Macau.

0073 - A.H.U. - MACAU, cx. 1, doc. nº 74
Carta régia
1671/03/23
Carta régia (cópia) de D. Pedro, príncipe regente de Portugal, ao Senado da Câmara de Macau, sobre os excessos dos capitães-gerais em Macau.
Anexo:
1671/03/23
Carta régia (cópia) de D. Pedro, príncipe regente de Portugal, ao vice-rei do Estado da Índia, Luís Mendonça Furtado, sobre os excessos dos capitães-gerais em Macau e ordena que se tirem residências, se julguem e se castiguem os culpados.

0074 - A.H.U. - MACAU. cx. 1, doc. nº 75
Representação
1673/01/10
Representação do Senado da Câmara de Macau a [D. Pedro], príncipe regente de Portugal, que faz referência aos direitos sobre o rendimento das viagens impostas pelo vice-rei, à impossibilidade de a cidade pagar esses direitos, à grande concorrência comercial por parte dos Holandeses e ao pedido de socorros para defesa e conservação do presídio.

CAIXA Nº 2

0075 - A.H.U. - MACAU, cx. 2, doc. nº 1
Consulta
1679/11/06
Consulta do Conselho Ultramarino sobre o pedido de Bartolomeu de Azevedo Coutinho para se pôr apostilha no alvará que concedia a seu pai uma viagem da China, para poder ser registado.
Anexos:
1682/01/30
Consulta do Conselho Ultramarino sobre o pedido de segunda apostilha no alvará por não se ter registado a primeira no tempo determinado.
1683/01/31
Consulta do Conselho Ultramarino sobre o pedido de terceira apostilha no alvará, por não se ter registado a segunda apostilha no tempo determinado.
1683/06/28
Consulta do Conselho Ultramarino sobre a verba concedida.
1684/02/21
Portaria de [D. Pedro], príncipe regente de Portugal, que dá ordem para se passar carta de uma viagem da China, com faculdade para a poder renunciar, a Bartolomeu de Azevedo Coutinho.

0076 - A.H.U. - MACAU, cx. 1, doc. nº 2
Representação
1680/12/19
Representação do Senado da Câmara de Macau a [D. Pedro], príncipe regente de Portugal, que faz referências às dificuldades de comércio com Cantão, às prepotências do capitão-geral Luís de Melo Sampaio, à permissão de introdução de uns navios castelhanos em Macau e ao pedido para que os capitães-gerais não abandonem Macau sem pagarem as dívidas à Fazenda Real.
Anexos:
1683/03/22
Carta régia (cópia) de D. Pedro, príncipe regente de Portugal, ao vice-rei do Estado da Índia, D. Francisco de Távora (conde de Alvor), que dá ordem para que os capitães-gerais de Macau sejam obrigados a liquidarem as suas dívidas à Fazenda Real, quando terminarem o seu mandato.
1686/02/25
Carta régia (cópia) de D. Pedro II, rei de Portugal, ao Senado da Câmara de Macau, que proibe a entrada de navios estrangeiros em Macau e ordena ao vice-rei do Estado da Índia para que os capitães-gerais de Macau liquidem as suas dívidas à Fazenda Real antes de abandonarem a cidade.

0077 - A.H.U. - MACAU, cx. 2, doc. nº 3
Representação
1682/12/05
Representação do Senado da Câmara de Macau a [D. Pedro II], rei de Portugal, respeitante à concorrência comercial dos Ingleses e Holandeses muito prejudicial à cidade, aos excessos cometidos pelo capitão-geral Luís de Melo Sampaio e ao pedido de alvará para os moradores de Macau poderem testar em seus filhos as mercês que tiverem.

0078 - A.H.U. - MACAU, cx. 2, doc. nº 4
Consulta
1682/12/23
Consulta do Conselho Ultramarino sobre as queixas do Senado da Câmara de Macau contra o capitão-geral Luís de Melo de Sampaio.
Obs.: Resolução régia para o Conselho dar o seu parecer. O parecer do Conselho é que se agradeça ao Senado da Câmara de Macau o zelo demonstrado. Resolução favorável do rei de 1683/03/10.

0079 - A.H.U. - MACAU. cx. 2, doc. nº 5
Representação
1685/11/30
Representação do Senado da Câmara de Macau a [D. Pedro II], rei de Portugal, sobre as medidas prejudiciais ao comércio de Macau que são a liberdade de comércio na China que acolhe muitos estrangeiros concorrentes e a instituição de tribunais chineses para a cobrança de impostos sobre todo o comércio.
Obs.: À margem, o parecer do Conselho Ultramarino de 1687/12/20.
Anexo:
1687/12/20
Consulta do Conselho Ultramarino sobre as medidas prejudiciais ao comércio de Macau, tomadas pelo imperador da China. Parecer do Conselho para que o vice-rei tome as providências necessárias à conservação de Macau. Resolução favorável do rei de 1688/02/17 (a data desta consulta está errada no original, Dezembro, 1688)
Obs.: Anexa a cópia da consulta.

0080 - A.H.U. - MACAU, cx. 2, doc. nº 6
Termo
1686/01/10
Termo (cópia) da Junta do povo de Macau que estabelece a percentagem a tirar nas mercadorias entradas para fazer face às dívidas da cidade.

0081 - A.H.U. - MACAU, cx. 2, doc. nº 7
Termo
1687/01/21
Termo (cópia) da Junta do povo de Macau que estabelece as percentagens a tirar nas mercadorias entradas para fazer face às dívidas da cidade.

0082 - A.H.U. - MACAU, cx. 2, doc. nº 8
Portaria
1687/03/22
Portaria de [D. Pedro II], rei de Portugal, que concede à Micaela de Sampaio a capitania-geral de Macau por três anos.

0083 - A.H.U. - MACAU, cx. 2, doc. nº 9
Representação
1687/11/19
Representação do Senado da Câmara de Macau a [D. Pedro II], rei de Portugal, sobre o prejuízo comercial consequente da liberdade comercial dada a todas as nações pelo imperador da China e os novos tributos lançados sobre os navios portugueses; o vice-rei do Estado da Índia sobrecarrega os moradores de Macau com novas imposições, ordenando o pagamento de socorros pedidos; os navios enviados a Manila para cobrarem dívida, foram mal acolhidos pelos Espanhóis que tentaram dá-los como perdidos.
Obs.: No próprio documento, uma minuta do parecer do Conselho Ultramarino de 1690/03/04, sobre o mesmo assunto.
Anexo:
1690/03/04
Consulta do Conselho Ultramarino sobre o prejuízo comercial em consequência das novas ordens do imperador da China e da liberdade dada a todas as nações e impostos lançados aos navios portugueses; o vice-rei do Estado da Índia sobrecarrega Macau com impostos vários e os navios enviados a Manila para cobrarem dívida à cidade foram mal recebidos.

0084 - A.H.U. - MACAU, cx. 2, doc. nº 10
Termo
1688/07/27
Termo (cópia) da Junta dos Homens Bons de Macau sobre a intenção dos Chineses de destruírem a cadeia da cidade.

0085 - A.H.U. - MACAU, cx. 2, doc. nº 11
Termo
1688/09/02
Termo (cópia) da Junta dos Homens Bons de Macau, sobre o pagamento de ordenados ao ouvidor de Macau.

0086 - A.H.U. - MACAU, cx. 2, doc. nº 12
Requerimento
[ant. a 1690/03/09]
Requerimento do procurador da Companhia de Jesus na província do Japão, Pe. Manuel Ferreira, a D. Pedro II, rei de Portugal, a pedir licença para comprarem bens que rendam dois mil cruzados, isentos de direitos para a manutenção do Colégio de Macau.
Anexos:
1690/03/09
Consulta do Conselho Ultramarino sobre a autorização da compra de bens que rendam dois mil cruzados, isentos de direitos para a manutenção do Colégio de Macau.
1690/03/16
Portaria de [D. Pedro II], rei de Portugal, que ordena para se passar a provisão que autoriza a compra de bens isentos de direitos para manutenção do Colégio de Macau.

0087 - A.H.U. - MACAU, cx. 2, doc. nº 13
Consulta
1691/03/22
Consulta do Conselho Ultramarino sobre os pedidos do Bispo de Macau, D. João do Casal, dos paramentos necessários para o seu pontifical.
Obs.: Resolução régia, de 1692/03/22, que ordena ao governador do Estado da Índia para prover dos paramentos necessários o Bispo de Macau, bem como as ajudas de custo e a respectiva côngrua.

0088 - A.H.U. - MACAU, cx. 2, doc. nº 14
Carta
1692/04/12
Carta (treslado) do Senado da Câmara de Macau ao Governador de Manila, sobre a actuação do general espanhol António Neto que ocasionou a destruição da feitoria portuguesa de Bangar e sobre as necessidades de governo e de missionários, em Timor.
Anexo:
1698/02/23
Consulta do Conselho Ultramarino sobre a destruição da feitoria portuguesa em Bangar e sobre as necessidades de governo e de missionários em Timor e Solor.

0089 - A.H.U. - MACAU, cx. 2, doc. nº 15
Carta
1692/12/08
Carta do Bispo de Macau, D. João do Casal, a [D. Pedro II], rei de Portugal, sobre a exiguidade das quantias atribuídas quer para as ajudas de custo de viagem de Goa para Macau, quer para côngrua do pontifical sobre os Bispos estrangeiros na China nomeados pela Propaganda e sobre as queixas contra o Bispo de Nanquim, D. Frei Bernardino.
Anexo:
1694/12/23
Consulta do Consulta Ultramarino sobre a representação do Bispo de Macau, D. João do Casal.

0090 - A.H.U. -_MACAU, cx. 2, doc. nº 16
Requerimento
[ant. a 1693/03/11]
Requerimento do procurador da Companhia de Jesus da China, Pe. Francisco Sarmento, a D. Pedro II, rei de Portugal, em que pede a compra de uma aldeia na Índia que renda por ano 3000 cruzados a título de esmola.
Obs.: Resolução favorável do rei.
Anexos:
1693/03/11
Consulta do Conselho Ultramarino sobre a compra de uma aldeia na Índia que renda, anualmente, 3000 cruzados para a missão da China. O parecer do Conselho é favorável, desde que os encargos da aldeia para com a Fazenda Real passassem a ser obrigação da Missão. Resolução favorável do rei.
1693/03/17
Portaria de [D. Pedro II], rei de Portugal, que dá licença para a compra de uma aldeia que renda 3000 cruzados, com a condição de se cumprirem os encargos para com a Fazenda Real.

0091 - A.H.U. - MACAU, cx. 2, doc. nº 17
Carta
1694/11/30
Carta do Provincial da Província do Japão, Pe. Tomé Vaz, da Companhia de Jesus, a [D. Pedro II], rei de Portugal, sobre os missionários necessários para as missões da China.
Anexo:
1697/02/26
Consulta do Conselho Ultramarino a D. Pedro II, rei de Portugal, sobre os missionários para o Japão e as missões da China.

0092 - A.H.U. - MACAU, cx. 2, doc. nº 18
Carta
[ant. a 1695/03/17]
Carta do Pe. Manuel do Amaral, da Companhia de Jesus, ao D. Pedro II, rei de Portugal, sobre a sobrecarga de encargos de Macau ordenados pelo vice-rei do Estado da Índia. Proposta de soluções.
Anexo:
1695/03/20
Consulta do Conselho Ultramarino sobre o pedido de Macau para ser aliviada dos encargos ordenados pelo vice-rei do Estado da Índia e análise das soluções propostas.

0093 - A.H.U. - MACAU, cx. 2, doc. nº 19
Representação
1695/11/23
Representação do Senado da Câmara de Macau ao vice-rei do Estado da Índia, [D. Pedro António de Noronha], (conde de Vila Verde), sobre o prejuízo que representa para a economia de Macau ser a cidade incluída na Companhia-Geral de Comércio fundada no Estado da Índia.
Anexos:
1695/11/23
Representação do Senado da Câmara de Macau a [D. Pedro II], rei de Portugal, sobre o prejuízo que causa a Macau se for incluída na Companhia-Geral de Comércio do Estado da Índia.
1698/02/23
Consulta do Conselho Ultramarino que é de parecer que Macau não deve ser compreendido na Companhia-Geral de Comércio. Resolução favorável do rei.
1698/02/28
Carta régia (cópia) de D. Pedro II, rei de Portugal, ao vice-rei do Estado da Índia, D. Pedro António de Noronha, (conde de Vila Verde), que ordena a Companhia-Geral de Comércio do Estado da Índia para não compreender a cidade de Macau.
1698/02/29
Carta régia (cópia) de D. Pedro II, rei de Portugal, ao Senado da Câmara de Macau que comunica a ordem dada ao vice-rei para que a Companhia-Geral de Comércio, fundada no Estado da Índia, não compreenda a cidade de Macau

0094 - A.H.U. - MACAU, cx. 2, doc. nº 20
Decreto
1697/01/11
Decreto de D. Pedro II, rei de Portugal, ao Conselho Ultramarino, que ordena a consulta sobre a permissão de passagem por Macau de missionários castelhanos das Filipinas para o império da China.

Anexo:
1697/02/11
Consulta do Conselho Ultramarino sobre a permissão de passagem de missionários castelhanos das Filipinas por Macau para o império da China. Parecer negativo do Conselho. Resolução régia de acordo com o parecer do Conselho.

0095 - A.H.U. - MACAU, cx. 2, doc. nº 21
Carta régia
1697/02/28
Carta régia (cópia) de D. Pedro II, rei de Portugal, ao vice-rei do Estado da Índia, D. Pedro António de Noronha, (conde de Vila Verde), que ordena para que se aplique o rendimento de algumas aldeias para a côngrua do Bispo e das outras dignidades eclesiásticas de Macau.

0096 - A.H.U. - MACAU, cx. 2, doc. nº 22
Carta régia
1697/02/28
Carta régia (cópia) de D. Pedro II, rei de Portugal, ao vice-rei do Estado da Índia, D. Pedro de Noronha, (conde de Vila Verde), a informar que os ouvidores de Macau não possuem as habilitações necessárias para o desempenho do cargo. Ordena a nomeação de pessoas com capacidade para exercerem as respectivas funções.

0097 - A.H.U. - MACAU, cx. 2, doc. nº 23
Carta régia
1697/02/28
Carta régia (cópia) de D. Pedro II, rei de Portugal, ao vice-rei do Estado da Índia, D. Pedro António de Noronha, (conde de Vila Verde), a informar que os capitães-gerais de Macau, em vez de se ocuparem, exclusivamente, das obrigações do seu cargo, dedicam-se a negócios particulares contra o que está estabelecido por Regimento. Ordena particular atenção na nomeação dos capitães-gerais.

0098 - A.H.U. - MACAU, cx. 2, doc. nº 24
Carta
1697/07/22
Carta do superior da Missão de Tonquim, Pe. Manuel Ferreira, a [D. Pedro II], rei de Portugal, sobre a acção missionária no Extremo Oriente, sobre a necessidade da fundação de um seminário em Macau para a formação de missionários naturais da China, Tonquim, Cochinchina, Camboja, Sião e Japão e sobre as actividades dos missionários da Propaganda.

Anexo:
1700/02/16
Consulta do Conselho Ultramarino sobre a fundação de um seminário em Macau para a formação de missionários naturais da China, Tonquim, Conchinchina, Camboja, Sião e Japão. O Conselho reconhece a utilidade do seminário e propõe a aplicação de uma renda de 3000 cruzados.
Obs.: Resolução favorável do rei de 1700/03/10.

0099 - A.H.U. - MACAU, cx. 2, doc. nº 25
Consulta
1697/08/23
Consulta do Conselho Ultramarino a D. Pedro II, rei de Portugal, sobre o estado deplorável da cidade de Macau. É parecer do Conselho que o vice-rei deve tomar medidas para enfrentar a situação.
Obs.: Resolução favorável do rei de 1697/09/02.

0100 - A.H.U. - MACAU, cx. 2, doc. nº 26
Carta
1697/12/24
Carta do Bispo de Macau, D. João do Casal, a [D. Pedro II], rei de Portugal, que pede para se aplicar o rendimento de 4000 pardaus para as côngruas das dignidades criadas na Sé de Macau. Nomeação de várias dignidades.
Anexos:
1698/12/14
Carta do [vice-rei do Estado da Índia], D. António Luís Gonçalves da Câmara Coutinho, a Roque Monteiro Paim sobre a nomeação de várias dignidades da Sé de Macau.
1700/03/09
Consulta da Junta das Missões sobre a aplicação do rendimento de 4000 pardaus nas côngruas das dignidades criadas na Sé de Macau e sobre a nomeação das dignidades.
1700/03/15
Decreto (2) de D. Pedro II, rei de Portugal, ao Conselho Ultramarino, para que dê o seu parecer sobre a Consulta da Junta das Missões.
Obs.: Nos mesmos documentos têm minutas dos pareceres.
1700/03/20
Consulta do Conselho Ultramarino sobre a aplicação do rendimento de 4000 pardaus nas côngruas das dignidades criadas na Sé de Macau. Parecer favorável do Conselho. Resolução favorável do rei de 1700/03/22. Junto a minuta desta consulta.

1700/03/22
Consulta do Conselho Ultramarino sobre a côngrua do Bispo de Macau. O parecer do Conselho é para que o vice-rei pague esta côngrua e que aplique nela o rendimento de alguma aldeia que vague para a Coroa. Resolução favorável do rei.

0101 - A.H.U. - MACAU, cx. 2, doc. nº 27
Consulta
1698/02/26
Consulta do Conselho Ultramarino sobre as missões da China.
Anexos: Nove cartas de 1695 dos padres da Companhia de Jesus sobre as missões da China.

0102 - A.H.U. - MACAU, cx. 2, doc. nº 28
Carta régia
1699/02/07
Carta régia (cópia) de D. Pedro II, rei de Portugal, ao vice-rei do Estado da Índia, D. António Luís Gonçalves da Câmara Coutinho, que autoriza os navios de Macau a navegarem para Goa. Dá instruções para o pagamento da côngrua do Bispo de forma a beneficiar os moradores de Macau e ordena os capitães-gerais de Macau para que não abandonem o território sem pagarem as suas dívidas à Fazenda Real.

0103 - A.H.U. - MACAU, cx. 2, doc. nº 29
Consulta
1700/02/01
Consulta (cópia) do Conselho Ultramarino sobre a conveniência de se enviar, anualmente, a Macau uma fragata de guerra para se franquear o comércio e evitar os assaltos dos corsários.
Obs.: Tem minuta do parecer.
Anexo:
1700/02/11
Carta régia (cópia) de D. Pedro II, rei de Portugal, ao vice-rei do Estado da Índia, D. António Luís Gonçalves da Câmara Coutinho, que ordena que a fragata que acompanha os navios mercantes receba a devida contribuição.

0104 - A.H.U. - MACAU, cx. 2, doc. nº 30
Carta régia
1700/03/13
Carta régia (cópia) de D. Pedro II, rei de Portugal, ao vice-rei do Estado da Índia, D. António Luís Gonçalves da Câmara Coutinho, sobre a eleição para o preenchimento do cargo de capitão-geral de Macau.

0105 - A.H.U. - MACAU, cx. 2, doc. nº 31
Carta
1700/12/16
Carta do Bispo de Macau, D. João do Casal, a [D. Pedro II], rei de Portugal, que informa sobre as riquezas das ilhas de Timor e Solor.

0106 - A.H.U. - MACAU, cx. 2, doc. nº 32
Carta
1702/09/26
Carta do Bispo de Nanquim, D. Alexandre Cícero, a [D. Pedro II], rei de Portugal, sobre os religiosos da China e sobre a questão dos ritos sínicos.
Anexo:
1707/02/11
Consulta do Conselho Ultramarino sobre a questão dos ritos sínicos.

0107 - A.H.U. - MACAU, cx. 2, doc. nº 33
Carta patente
1704/03/07
Carta patente de D. Pedro II, rei de Portugal, a Fernão Sodré Pereira, que concede a mercê da capitania-geral de Macau, por 3 anos, na vagante dos providos de 1691/01/07
Obs.: Encontra-se na Colecção dos Pergaminhos.

0108 - A.H.U. - MACAU, cx. 2, doc. nº 34
Consulta
1706/03/12
Consulta (cópia) do Conselho Ultramarino sobre o pagamento da côngrua ao Bispo de Macau e a extinção do ofício de feitor em Macau.
Anexo:
1707/02/23
Carta régia (cópia) de D. João V, rei de Portugal, a vice-rei do Estado da Índia, D. Caetano de Melo e Castro, que ordena que a côngrua do Bispo de Macau seja paga do rendimento das feitorias de Goa, Baçaim e Damão e a extinção do cargo de feitor de Macau.

0109 - A.H.U. - MACAU, cx. 2, doc. nº 35
Carta
1706/12/29
Carta do Bispo de Macau, D. João do Casal, a [D. João V], rei de Portugal, que pede a renúncia do cargo por falta de pagamento das côngruas devidas.

Anexos:
1707/03/15
Carta (cópia) de D. João V, rei de Portugal, ao vice-rei do Estado da Índia, D. Caetano de Melo e Castro, que autoriza os navios de Macau a irem, livremente, a Goa, pagando o comboio de uma nau de guerra, e que extingue o posto de sargento-mor de Macau.
1707/03/15
Carta régia (cópia) de D. João V, rei de Portugal, ao vice-rei do Estado da Índia, D. Caetano de Melo e Castro, que ordena a isenção do pagamento de 100 barris de pólvora, para abastecimento da praça de Macau.

0110 - A.H.U. - MACAU, cx. 2, doc. nº 36
Consulta
1707/02/19
Consulta (cópia) do Conselho Ultramarino a D. João V, rei de Portugal, sobre a permissão de os navios de Macau navegarem para os portos do Brasil; informa, ainda, sobre a isenção do pagamento de 100 barris de pólvora ordenado pelo vice-rei do Estado da Índia a Macau, sobre a extinção dos cargos de feitor, ouvidor e sargento-mor em Macau e sobre a deslocação do Bispo de Macau ao Reino como procurador da cidade.
Anexos:
1707/03/15
Carta régia (cópia) de D. João V, rei de Portugal, ao vice-rei do Estado da Índia, D. Caetano de Melo e Castro, que permite os navios de Macau irem, livremente, a Goa, pagando o comboio de uma nau de guerra, e que extingue o posto de sargento-mor de Macau.
1707/03/15
Carta régia (cópia) de D. João V, rei de Portugal, ao vice-rei do Estado da Índia, D. Caetano de Melo e Castro, que ordena a isenção do pagamento de 100 barris de pólvora, para abastecimento da praça de Macau.

0111 - A.H.U. - MACAU, cx. 2, doc. nº 37
Carta
1708/01/04
Carta do capitão-geral de Macau, Diogo de Pinho Teixeira, a [D. João V], rei de Portugal, a informar que os barcos que aportassem a Macau não deveriam pagar os direitos aduaneiros aos Chineses se não fossem de comércio. A conveniência para a Fazenda Real em serem as naus do reino a fazer o comércio de Macau e as medidas a adoptar para esse comércio.

0112 - A.H.U. - MACAU, cx. 2, doc. nº 38
Carta
1708/01/04
Carta do capitão-geral de Macau, Diogo de Pinho Teixeira, a [D. João V], rei de Portugal, que informa sobre a má administração da Câmara de Macau.
Obs.: À margem, o parecer do procurador da Coroa para que se consulte o vice-rei do Estado da Índia sobre o assunto.

0113 - A.H.U. - MACAU, cx. 2, doc. nº 39
Representação
[1708/01/09]
Representação do Senado da Câmara de Macau a D. João V, rei de Portugal, a informar sobre os excessivos encargos de Macau. Pedem para ser dispensados do pagamento da côngrua devida ao Bispo; pedem para comerciar livremente para os portos do Reino, Brasil e Ásia; pedem para ter o exclusivo da compra do sândalo de Timor e pedem para que o capitão-geral não se intrometa nos assuntos do Senado.
Obs.: Representação feita pelo procurador Gaspar Franco da Silva e com despacho régio para consulta do Conselho Ultramarino.
Anexos:
1708/01/11
Procuração do Senado da Câmara de Macau a Gaspar Franco da Silva e Quentilho Fernandes da Costa, a conferir-lhes poderes para representarem o Senado de Macau.
1709/12/05
Consulta do Conselho Ultramarino a D. João V, rei de Portugal, sobre a côngrua do Bispo de Macau; sobre o comércio livre para os moradores; sobre o exclusivo do sândalo de Timor e intromissão do capitão-geral nos assuntos do Senado. Parecer favorável às petições da Câmara. Resolução régia também favorável de 1708/12/15.
1710/09/09
Consulta do Conselho Ultramarino a D. João V, rei de Portugal, que nomeia um secretário para o governo de Macau. Parecer favorável do Conselho. Resolução favorável do rei.
Obs.: Anexa a cópia desta Consulta.
1708/11/26
Termo da proposta de indivíduos para o cargo de secretário do governo de Macau e ordenado a pagar-lhe.
1710/08/25
Despacho do Conselho Ultramarino ao procurador da Fazenda que nomeia o secretário para o governo de Macau.
Obs.: Tem no mesmo documento o parecer do procurador da Fazenda e uma minuta do parecer do Conselho Ultramarino.

0118 - A.H.U. - MACAU, cx. 2, doc. nº 44
Alvará de confirmação
1709/10/30
Alvará de confirmação (cópia) de D. João V, rei de Portugal, que confirma o alvará do governador do Estado Índia, D. Rodrigo da Costa, que concede à Câmara de Macau o privilégio de poder prover o ofício de escrivão da mesma Câmara.

0119 - A.H.U. - MACAU, cx. 2, doc. nº 45
Alvará de confirmação
1709/12/20
Alvará de confirmação (cópia) de D. João V, rei de Portugal, que confirma o alvará do governador do Estado da Índia, D. Rodrigo da Costa, que concede ao Senado da Câmara de Macau o privilégio de poderem prover vara de alcaide da referida Câmara.

0120 - A.H.U. - MACAU, cx. 2, doc. nº 46
Carta
1709/12/26
Carta de Maria de Vasconcelos a [D. João V], rei de Portugal, sobre a queixa por o Bispo de Macau, D. João do Casal, e seus ministros terem levado de sua casa uma neta de 12 anos, órfã, que se encontrava sob sua tutela para a casarem com o capitão da guarnição da fragata "Nossa Senhora das Neves", António de Albuquerque Coelho.
Anexo:
1713/12/15
Consulta do Conselho Ultramarino sobre a queixa de Maria de Vasconcelos contra o Bispo de Macau, D. João do Casal, e o capitão António de Albuquerque Coelho. O parecer do Conselho é que se deve repreender o Bispo pelo seu procedimento e devassar António de Albuquerque Coelho. Resolução favorável do rei.

0121 - A.H.U. - MACAU, cx. 2, doc. nº 47
Alvará de confirmação
1709/12/30
Alvará de confirmação (cópia) de D. João V, rei de Portugal, que autoriza os oficiais da Câmara de Macau a proverem o ofício de tranqueira.
Obs.: Confirmação do Alvará do vice-rei do Estado da Índia, D. Rodrigo da Costa, de 1689/04/30.

0114 - A.H.U. - MACAU, cx. 2, doc. nº 40
Carta
1708/11/08
Carta do governador e capitão-geral de Macau, Diogo de Pinho Teixeira, a [D. João V], rei de Portugal, a nomear um secretário que garanta o sigilo dos assuntos oficiais.
Anexos:
1708/11/26
Termo de proposta de indivíduos para o cargo de secretário do governo de Macau e ordenado a pagar-lhe.
1710/08/25
Despacho do Conselho Ultramarino ao procurador da Fazenda, a nomear o secretário para o governo de Macau.
Obs.: Tem no mesmo documento o parecer do procurador da Fazenda e uma minuta do parecer do Conselho Ultramarino.
1710/09/09
Consulta do Conselho Ultramarino sobre a nomeação de um secretário para o governo de Macau. Parecer favorável do Conselho. Resolução favorável do rei.
Obs.: Anexa a cópia desta Consulta.

0115 - A.H.U. - MACAU, cx. 2, doc. nº 41
Consulta
1708/12/15
Consulta (cópia) do Conselho Ultramarino sobre a expulsão de Macau dos religiosos da Propaganda pelo capitão-geral, Diogo de Pinho Teixeira. O Conselho concorda com esta atitude, mas aconselha também a expulsão dos religiosos castelhanos.
Obs.: Resolução favorável o rei.

0116 - A.H.U. - MACAU, cx. 2, doc. nº 42
Parecer
1709/01/11
Parecer do Conselho Ultramarino sobre se informar o Bispo de Macau quanto ao decreto do imperador da China.
Obs.: No mesmo documento, minuta de outro parecer sobre o mesmo assunto.

0117 - A.H.U. - MACAU, cx. 2, doc. nº 43
Alvará de confirmação
1709/10/30
Alvará de confirmação (cópia) de D. João V, rei de Portugal, que dá instruções sobre os documentos que devem ser registados na Câmara de Macau.
Obs.: Confirmação do alvará do governador do Estado da Índia, D. Rodrigo da Costa, de 1709/04/30.

0122 - A.H.U. - MACAU, cx. 2, doc. 48
Alvará de confirmação
1709/12/30
Alvará de confirmação (cópia) de D. João V, rei de Portugal, a ordenar para que as viagens de Solor e Timor fossem livres para os moradores de Macau e a sua distribuição feita em pautas cerradas.
Obs.: Confirmação do alvará do vice-rei do Estado da Índia, D. Rodrigo da Costa, de 1689/04/30.

0123 - A.H.U. - MACAU, cx. 2, doc. 49
Alvará de confirmação
1709/12/30
Alvará de confirmação (cópia) de D. João V, rei de Portugal, que autoriza a Câmara de Macau a poder eleger juiz e escrivão dos órfãos.
Obs.: Confirmação do alvará do vice-rei do Estado da Índia, D. Rodrigo da Costa, de 1689/04/30.

0124 - A.H.U. - MACAU, cx. 2, doc. nº 50
Alvará de confirmação
1709/12/30
Alvará de confirmação (cópia) de D. João V, rei de Portugal, que autoriza a Câmara de Macau a prover os cargos de oficiais da referida Câmara e os de escrivães de Juízos Ordinários e dos Órfãos.
Obs.: Confirmação do alvará do vice-rei do Estado da Índia, D. Rodrigo da Costa, de 1689/04/30.

0125 - A.H.U. - MACAU. cx. 2, doc. nº 51
Alvará de confirmação
1709/12/30
Alvará de confirmação (cópia) de D. João V, rei de Portugal, que autoriza a Câmara de Macau a poder obrigar as pessoas eleitas para cargos de oficiais a aceitarem esses cargos sob pena de aplicação de sanções.
Obs.: Confirmação do alvará do vice-rei do Estado da Índia, D. Rodrigo da Costa, de 1689/04/30.

0126 - A.H.U. - MACAU, cx. 2, doc. nº 52
Alvará de confirmação
1709/12/30
Alvará de confirmação (cópia) de D. João V, rei de Portugal, que ordena que os cristãos velhos e portugueses de nação e geração possam ocupar os cargos de vereadores, juizes e mais oficiais da República.

Obs.: Confirmação do alvará do vice-rei do Estado da Índia, D. Rodrigo da Costa, de 1689/04/30.

0127 - A.H.U. - MACAU, cx. 2, doc. nº 53
Alvará de confirmação
1709/12/30
Alvará de confirmação (cópia) de D. João V, rei de Portugal, que autoriza os oficiais da Câmara de Macau a convocarem os cidadãos para resolver os problemas da cidade.
Obs.: Confirmação do alvará do vice-rei do Estado da Índia, D. Rodrigo da Costa, de 1699/04/30.

0128 - A.H.U. - MACAU, cx. 2, doc. nº 54
Alvará de confirmação
1709/12/30
Alvará de confirmação (cópia) que proibe os capitães-gerais de excederem a sua competência e de se intrometerem nos casos crimes.
Obs.: Confirmação do alvará do vice-rei do Estado da Índia, D. Rodrigo da Costa, de 1709/04/30. Anexa uma certidão do alvará.

0129 - A.H.U. - MACAU, cx. 2, doc. nº 55
Alvará de confirmação
1709/12/30
Alvará de confirmação (cópia) de D. João V, rei de Portugal, que proibe os governadores-gerais de se intrometerem nos assuntos judiciais que competem ao ouvidor e juizes ordinários e dos órfãos e nos assuntos de jurisdição da Câmara.
Obs.: Confirmação do alvará do vice-rei do Estado da Índia, D. Rodrigo da Costa, de 1698/04/30. Em anexo uma certidão do alvará.

0130 - A.H.U. - MACAU, cx. 2, doc. nº 56
Alvará de confirmação
1709/12/30
Alvará de confirmação (cópia) de D. João V, rei de Portugal, que proibe os capitães-gerais e os ouvidores de mandarem presos para Goa, com o título de "prejudiciais à República".
Obs.: Confirmação do alvará do vice-rei do Estado da Índia, D. Rodrigo da Costa, de 1689/04/30.

0131 - A.H.U. - MACAU, cx. 2, doc. nº 57
Alvará de confirmação
1709/12/30
Alvará de confirmação (cópia) de D. João V, rei de Portugal, que autoriza a Câmara de Macau a prover os cargos de capitães de gente da ordenança e a conceder

licença aos navios para saírem do porto e moradores que neles devem partir e seus alardos.
Obs.: Confirmação do alvará do vice-rei do Estado da Índia, D. Rodrigo da Costa, de 1698/04/30.

0132 - A.H.U. - MACAU, cx. 2, doc. nº 58
Alvará de confirmação
1709/12/30
Alvará de confirmação (cópia) de D. João V, rei de Portugal, que ordena que a provisão dos capitães do presídio da fortaleza seja da exclusiva responsabilidade dos capitães-gerais de Macau, revogando os anteriores alvarás sobre o assunto.
Obs.: Confirmação do alvará do vice-rei do Estado da Índia, D. Rodrigo da Costa, de 1689/04/30.

0133 - A.H.U. - MACAU, cx. 2, doc. nº 59
Alvará de confirmação
1709/12/30
Alvará de confirmação (cópia) de D. João V, rei de Portugal, a ordenar que nas eleições gerais se admitam apenas para vereadores e procuradores pessoas com 40 anos de idade e para juizes ordinários com 30 anos.
Obs.: Confirmação do alvará do vice-rei do Estado da Índia, D. Rodrigo da Costa, de 1689/04/30.

0134 - A.H.U. - MACAU, cx. 2, doc. nº 60
Alvará de confirmação
1709/12/30
Alvará de confirmação (cópia) de D. João V, rei de Portugal, que proibe os capitães-gerais de Macau de pedirem empréstimos quer aos moradores da cidade, quer aos reis vizinhos dela.
Obs.: Confirmação do alvará do vice-rei do Estado da Índia, D. Rodrigo da Costa, de 1689/04/30.

0135 - A.H.U. - MACAU, cx. 2, doc. nº 61
Alvará de confirmação
1709/12/30
Alvará de confirmação (cópia) de D. João V, rei de Portugal, que ordena que o juiz dos órfãos de Macau dê "os ganhos" do dinheiro dos órfãos aos mercadores e pessoas abonadas.
Obs.: Confirmação do alvará do vice-rei do Estado da Índia, D. Rodrigo da Costa, de 1689/04/30.

0136 - A.H.U. - MACAU. cx. 2, doc. nº 62
Alvará de confirmação
1709/12/30
Alvará de confirmação (cópia) de D. João V, rei de Portugal, que ordena o ouvidor-geral e juizes ordinários a prenderem e a castigarem os delinquentes, mesmo que sejam criados dos capitães-gerais.
Obs.: Confirmação do alvará do vice-rei do Estado da Índia, D. Rodrigo da Costa, de 1689/04/30.

0137 - A.H.U. - MACAU, cx. 2, doc. nº 63
Alvará de confirmação
1709/12/30
Alvará de confirmação (cópia) de D. João V, rei de Portugal, que ordena que os escrivães dêem às partes os treslados de todos os documentos dos seus cartórios que lhes forem requeridos e dos que se lhes apresentarem para instruir os processos.
Obs.: Confirmação do alvará do vice-rei do Estado da Índia, D. Rodrigo da Costa, de 1689/04/30.

0138 - A.H.U. - MACAU, cx. 2, doc. nº 64
Alvará de confirmação
1709/12/30
Alvará de confirmação (cópia) de D. João V, rei de Portugal, que ordena o ouvidor e juizes ordinários de Macau que apenas conheçam as causas que lhes dizem respeito na forma dos seus regimentos e que se permitam às partes apresentarem recursos para os superiores.
Obs.: Confirmação do alvará do vice-rei do Estado da Índia, D. Rodrigo da Costa, de 1689/04/30.

0139 - A.H.U. - MACAU, cx. 2, doc. nº 65
Alvará de confirmação
1709/12/30
Alvará de confirmação (cópia) de D. João V, rei de Portugal, a ordenar que fiquem suspeitos os ouvidores de Macau que negarem as apelações às partes para recorrerem para o Tribunal da Relação.
Obs.: Confirmação do alvará do vice-rei do Estado da Índia, D. Rodrigo da Costa, de 1689/04/30.

0140 - A.H.U. - MACAU, cx. 2, doc. nº 66
Alvará de confirmação
1709/12/30
Alvará de confirmação (cópia) de D. João V, rei de Portugal, que determina os lugares que deverão ocupar, na Câmara e nas procissões públicas, o capitão-geral da cidade e o governador do Bispado.
Obs.: Confirmação do alvará do vice-rei do Estado da Índia, D. Rodrigo da Costa, de 1689/04/30.

0141 - A.H.U. - MACAU, cx. 2, doc. nº 67
Alvará de confirmação
1709/12/30
Alvará de confirmação (cópia) de D. João V, rei de Portugal, que proibe a entrada em Macau de religiosos estrangeiros, sob pena de expulsão.
Obs.: Confirmação do alvará do vice-rei do Estado da Índia, D. Rodrigo da Costa, de 1689/04/30.

0142 - A.H.U. - MACAU, cx. 2, doc. nº 68
Alvará de confirmação
1709/12/30
Alvará de confirmação de D. João V, rei de Portugal, que ordena que os capitães-gerais mandem processar regularmente o render da guarda e os exercícios de artilharia no forte de São Paulo, revogando os anteriores alvarás que o proibiam.
Obs.: Confirmação do alvará do vice-rei do Estado da Índia, D. Rodrigo da Costa, de 1689/04/30.

0143 - A.H.U. - MACAU, cx. 2, doc. nº 69
Alvará de confirmação
1709/12/30
Alvará de confirmação (cópia) de D. João V, rei de Portugal, que ordena que os indivíduos criminosos e degredados não possam ocupar cargos públicos.
Obs.: Confirmação do alvará do vice-rei do Estado da Índia, D. Rodrigo da Costa, de 1689/04/30.

0144 - A.H.U. - MACAU, cx. 2, doc. nº 70
Alvará de confirmação
1709/12/30
Alvará de confirmação (cópia) de D. João V, rei de Portugal, que proíbe os contratos entre cristãos e Chineses.

Obs.: Confirmação do alvará do vice-rei do Estado da Índia, D. Rodrigo da Costa, de 1689/04/30.

0145 - A.H.U. - MACAU, cx. 2, doc. nº 71
Alvará de confirmação
1709/12/30
Alvará de confirmação (cópia) de D. João V, rei de Portugal, que confirma o alvará do vice-rei do Estado da Índia, D. Rodrigo da Costa, que proíbe o contrato do comércio entre Macau e Manila.
Obs.: Confirmação do alvará do vice-rei do Estado da Índia, D. Rodrigo da Costa, de 1689/04/30.

0146 - A.H.U. - MACAU, cx. 2, doc. nº 72
Alvará de confirmação
1709/12/30
Alvará de confirmação (cópia) de D. João V, rei de Portugal, ao governador das ilhas de Solor e Timor, [D. Manuel Sotto-Maior], que ordena que as embarcações de Macau tenham preferência no carregamento de sândalo em maior qualidade nos portos das ilhas.
Obs.: Anexa outra cópia da mesma carta.

0147 - A.H.U. - MACAU, cx. 2, doc. nº 73
Ofício
1710/01/06
Ofício (cópia) do capitão-geral de Macau, D. Diogo de Pinho Teixeira, ao vice-rei do Estado da Índia, D. Rodrigo da Costa, sobre as diligências dos mandarins para retirarem de Casa do Cardeal de Tournon os missionários que lá assistem.

0148 - A.H.U. - MACAU, cx. 2, doc. nº 74
Ofício
1710/01/06
Ofício (cópia) do capitão-geral de Macau, D. Diogo de Pinho Teixeira, ao vice-rei do Estado da Índia, D. Rodrigo da Costa, sobre a chegada de uma chalupa vinda de Manila com religiosos da Propaganda.

0149 - A.H.U. - MACAU, cx. 2, doc. nº 75
Decreto
1710/01/21
Decreto (cópia) de D. João V, rei de Portugal, que concede ao provedor e deputados da Mesa do Espírito Santo da Pedreira dos Homens de Negócios a faculdade de estabelecerem uma Companhia de Comércio para Macau.

Anexo:
1710/02/04
Carta régia (cópia) de D. João V, rei de Portugal, ao vice-rei do Estado da Índia, D. Rodrigo da Costa, que comunica a autorização dada para a criação de uma Companhia de Comércio para Macau e recomenda que dê o maior apoio aos administradores da referida Companhia.

0150 - A.H.U. - MACAU, cx. 2, doc. nº 76
Representação
1710/12/19
Representação dos Chineses residentes em Macau, a [D. João V], rei de Portugal, sobre o assassínio de um Chinês: queixas contra a actuação do procurador da cidade, Manuel Vicente Rosa, na resolução do caso.
Obs.: No verso do documento reconhecimento pelo tabelião público dos caracteres chineses.

0151 - A.H.U. - MACAU, cx. 2, doc. nº 77
Carta
1710/12/22
Carta do Bispo de Macau, D. João do Casal, a [D. João V], rei de Portugal, sobre a nomeação de várias dignidades eclesiásticas e compra de aldeias cujo rendimento serviria para o pagamento das côngruas.
Obs.: No verso do documento, um parecer do Conselho Ultramarino sobre o assunto.

0152 - A.H.U. - MACAU, cx. 2, doc. nº 78
Carta
1710/12/23
Carta do Bispo de Macau, D. João do Casal, a [D. João V], rei de Portugal, sobre a dádiva de D. Catarina Pereira de 1000 pardaos de prata para a ajuda do estabelecimento das côngruas dos beneficiados do cabido de Macau.

0153 - A.H.U. - MACAU, cx. 2, doc. nº 79
Carta
1710/12/25
Carta do ouvidor de Macau, Tomás Garcês do Couto, a [D. João V], rei de Portugal, sobre a intromissão do comissário do Santo Ofício, Pe. Francisco Pinto, da Companhia de Jesus, nas funções do ouvidor.
Obs.: No mesmo documento, despacho do Conselho Ultramarino para ser ouvido o procurador da Coroa. Parecer do referido procurador e parecer do Conselho Ultramarino, de 1712/01/22.

0154 - A.H.U. - MACAU, cx. 2, doc. nº 80
Requerimento
[ant. a 1710/12/26]
Requerimento do ex-vereador da Câmara de Macau, José da Cunha e Sá, ao vereador da Câmara de Macau, que pede o treslado de uma sentença dada contra ele pelos oficiais da Câmara, por recusar a retirar-se com eles para o Seminário de Macau.
Obs.: Despacho de 1710/12/26, a deferir-lhe o solicitado. E, anexo, vários requerimentos e certidões sobre o assunto.

0155 - A.H.U. - MACAU, cx. 2, doc. nº 81
Carta
1711/01/03
Carta do capitão-geral de Macau, Luís de Abreu Bustamante, a [D. João V], rei de Portugal, que pede o parecer favorável aos pedidos feitos pelo seu solicitador.

0156 - A.H.U. - MACAU, cx. 2, doc. nº 82
Aviso
1711/01/28
Aviso do [secretário de Estado], Diogo de Mendonça Corte Real, ao general da armada, [presidente do Conselho Ultramarino, Manuel Carlos da Cunha e Távora], (conde de S. Vicente), que envia três consultas da Junta das Missões.
Obs.: Faltam as consultas referidas.
Anexos:
1711/01/29
Despacho do Conselho Ultramarino ao procurador da Coroa, para ver e dar parecer sobre as consultas. Resposta com informação de estarem já resolvidas, por provisão, duas das consultas. A terceira, referente às cartas do Bispo de Macau, parece dever o rei recomendar ao seu embaixador [em Roma] a defesa e patrocínio da causa do Bispo.
Obs.: Parecer do Conselho Ultramarino a concordar com o do procurador da Coroa.
1711/03/06
Despacho do Conselho Ultramarino ao procurador da Coroa, para ver e dar parecer. Resposta com informação sobre a carta do Bispo de Macau em que pede protecção em Roma contra as calúnias do Patriarca de Antióquia, Cardeal de Tournon, sobre o qual parece que deverá enviar-se os papéis ao embaixador, em Roma, para que deles faça uso.
Obs.: Parecer do Conselho Ultramarino a concordar com o do procurador da Coroa.

0157 - A.H.U. - MACAU, cx. 2, doc. nº 83
Carta
1711/02/02
Carta do governador e capitão-geral de Macau, Francisco de Melo de Castro, a [D. João V], rei de Portugal, sobre os desentendimentos entre os governadores e a Câmara de Macau. Considera inconciliáveis as duas Instituições. Propõe extinguir-se uma delas.
Anexos:
1711/12/14
Despacho do Conselho Ultramarino ao [procurador da Coroa] que pede parecer sobre a carta do governador e capitão-geral de Macau. No mesmo documento, o parecer do procurador da Coroa e o despacho do Conselho Ultramarino é para que os oficiais da Câmara de Macau e os governadores guardem e cumpram os regimentos respectivos.
1711/12/11
Despacho do Conselho Ultramarino ao procurador da Coroa que pede parecer sobre a representação da Câmara de Macau acerca dos limites da jurisdição do governador e sua intromissão nos assuntos da Câmara. No mesmo documento, minuta do parecer do procurador da Coroa e o parecer do Conselho Ultramarino.

0158 - A.H.U. - MACAU, cx. 2, doc. nº 84
Carta
1711/02/03
Carta do [governador e capitão-geral de Macau], Francisco de Melo e Castro, a [D. João V], rei de Portugal, que informa sobre as dificuldades no recrutamento de pessoas para o cargo de ouvidor, que não é remunerado, donde resulta a má administração da justiça.
Obs.: Despacho do Conselho Ultramarino, de 1711/03/14, para que o procurador da Fazenda informe. Parecer do procurador da Fazenda para que se nomeie ouvidor como anteriormente visto ser inviável a atribuição de remunerações. Despacho do Conselho Ultramarino de 1712/01/23, de acordo com o parecer do procurador da Fazenda.

0159 - A.H.U. - MACAU, cx. 2, doc. nº 85
Decreto
1711/08/01
Decreto de D. João V, rei de Portugal, que ordena o Conselho Ultramarino a propor indivíduos para Bispos coadjutores e futuros sucessores nos bispados de Macau e Pequim.

Anexos:
1711/08/11
Carta de Francisco Fonseca que propõe nomes para os bispados de Pequim e Macau.
[1711]
Proposta que indica nomes para sucessor do Bispo de Pequim.
1711/10/19
Consulta do Conselho Ultramarino sobre a nomeação do Bispo coadjutor e futuro sucessor no bispado de Macau.
Obs.: Anexa outra minuta igual (anexo 7).

0160 - A.H.U. - MACAU, cx. 2, doc. nº 86
Consulta
1711/11/20
Consulta (minuta) do Conselho Ultramarino sobre a nomeação para o bispado de Focheu com as províncias de Fochien, Clekian e Kiansi.
Anexo:
1711/11/20
Consulta (minuta) do Conselho Ultramarino sobre a nomeação para o bispado de Vicham com as províncias de Huquan, Junam e Queichen.

0161 - A.H.U. - MACAU, cx. 2, doc. nº 87
Despacho
1711/11/27
Despacho do Conselho Ultramarino para o procurador da Coroa que pede parecer sobre as desordens que tiveram lugar em Macau entre os moradores da cidade e o governador Diogo de Pinho Teixeira.
Obs.: No mesmo documento, o parecer do procurador da Coroa é para que se tire residência ao ex-governador e se substitua o actual, Francisco de Melo de Castro.
Anexos:
1712/03/01
Parecer (minuta) do Conselho Ultramarino sobre o levantamento que fez o Senado da Câmara de Macau contra o ex-governador, Diogo de Pinho Teixeira.
1712/03/01
Consulta (cópia) do Conselho Ultramarino sobre o levantamento que fez o Senado da Câmara de Macau contra o ex-governador, Diogo de Pinho Teixeira. O parecer do Conselho é que se tire residência ao ex-governador e se substitua o actual governador. Recomenda-se à Câmara que respeite os governadores. Resolução régia favorável ao parecer do Conselho.
1712/03/12
Carta régia (cópia) de D. João V, rei de Portugal, ao vice-rei e capitão-geral do Estado da Índia, Vasco Fernandes César de Meneses, que ordena a devassa da residência aos dois governadores e a nomeação de um feitor para Macau.

Carta de declaração dos Privilegios, izenções, e liberdades desta Cidade de Macao

1712

Dom João por graça de Deos Rey de Portugal, e dos Algarves da quem, e dalem Mar em Africa Senhor de Guiné, e da Conquista Navegação Comercio de Ethiopia, Arabia, Persia, e da India &c. Faço saber ao Capitão Geral desta Cidade, Ouvidor, Juizes, Vereadores, Procuradores, e mais Officiaes, homens bons, e moradores della, mais pessoas aquem esta minha Carta de declaração for apresentada, e com direito, direitam.te deva, e haja de pertencer, q. D. Rodrigo da Costa do meo Conselho, e meo Vrey, e Capitão Geral do Estado da India ordenou ao Agostinho de Azevedo Monteiro do meo Desembargo, e meo Dezembargador da Casa da Supplicação da Cidade de Lisboa, e da Relação de Goa e Ouvidor geral do Civel, e Crime com Alçada nesta minha Cidade de Macao de Sua de Deos mathina, e juiz Sindicante nella q. declarasse os privilegios izenções, e liberdades de q. gozava a dita Cidade confirmados pelos Alvarás meos p.a effeito de os fazer observar pontualmente, e se não ignorem, e isto por hum Capitulo de sua Instrucção, a qual de Verbo ad Verbum he o seguinte: Vereis, e examinareis com particular attenção os privilegios, izenções, e liberdades, que por Provisões Reais logra o Senado da Camara da Cidade de Macao, e os fareis observar mais inteiro, e pontualmente na mesma forma q. Magestade he servido ordenar, distinguindo-lhe a dita jurisdição de sorte que a não ignorem, em virtude da qual instrucção vendo o.d.o meo Dezembargador, examinando com particular attenção as Provisões de privilegios, izenções, e liberdades sobre esta materia foi servido conceder a dita Cidade, as distinguio, e declarou pela maneira seguinte.

Primeiramente he privilegio izenção e liberdade do Senado da Camara da Cidade de Macao de prover em vida o officio de Escrivão da Camara como consta do Alvará 1.º

Carta de declaração de D. João V sobre os privilégios, isenções e liberdades da cidade de Macau - 1712/01/06.

0164 - A.H.U. - MACAU, cx. 2, doc. nº 90
Carta
1714/01/03
Carta do governador-geral de Macau, António Sequeira de Noronha, a [D. João V], rei de Portugal, acerca do impedimento da publicação dos breves sobre os ritos sínicos; sobre a morte do Cardeal de Tournon; sobre a proibição de entrada em Macau de missionários ou prelados sem autorização régia.
Anexos:
1716/01/28
Despacho do Conselho Ultramarino ao procurador da Coroa que pede parecer sobre a carta do governador-geral de Macau.
No mesmo doc., o parecer do procurador da Coroa e uma minuta do parecer do Conselho Ultramarino.
1716/02/04
Parecer (minuta) do Conselho Ultramarino a [D. João V], rei de Portugal, acerca da publicação dos breves sobre os ritos sínicos e cerimónias do funeral do Cardeal de Tournon.
1716/02/04
Consulta do Conselho Ultramarino acerca da publicação dos breves sobre os ritos sínicos; sobre a morte do Cardeal de Tournon e expulsão dos dois clérigos e sua família; sobre a proibição de entrada de prelados ou missionários em Macau sem autorização régia.
Resolução régia, de 1716/02/08, favorável ao parecer do Conselho, mandando aguardar mais informações para se decidir sobre o "negócio da China".

0165 - A.H.U. - MACAU, cx. 2, doc. nº 91
Pareceres
1714/12/15-27
Pareceres (cópia) de José da Silva Correia, Francisco Xavier Doutel, Luís Sanches Cásseres, Agostinho de Carvalho da Costa e Manuel Fernandes da Rocha sobre o pedido do Senado da Câmara de Macau para que os moradores possam fazer viagens para o porto de Surrate.
Anexos:
1716/03/04
Consulta do Conselho Ultramarino sobre a autorização para os moradores de Macau poderem fazer viagens para o porto de Surrate.
Obs.: Anexa uma cópia desta consulta.
1716/03/27
Provisão (cópia) de D. João V, rei de Portugal, ao vice-rei do Estado da Índia, Vasco Rodrigues César de Meneses, a conceder licença aos moradores de Macau, para, durante três anos, poderem fazer, anualmente, uma viagem a Surrate com a obrigação de passarem por Goa ou qualquer praça do Norte, para pagamento dos direitos devidos.

0166 - A.H.U. - MACAU, cx. 2, doc. nº 92
Consulta
1715/02/07
Consulta do Conselho Ultramarino sobre o pedido do deão e cabido da Sé de Macau para poderem nomear um executor que, por via executiva, possa cobrar as suas rendas como Fazenda Real para pagamento das côngruas.
Obs.: Resolução favorável do rei.
Anexos:
1713/01/03
Carta do Bispo de Macau, D. João do Casal, que dá parecer favorável ao pedido do cabido da Sé de Macau.
1715/02/27
Nota de Manuel Gomes da Silva, a comunicar que o rei concede ao cabido da Sé de Macau a mercê pedida.
[ant. a 1730/03/09]
Requerimento do deão e cabido da Sé de Macau a D. João V, rei de Portugal, acerca do pedido para que seja ordenado às justiças da cidade de Macau o cumprimento da provisão régia de 1715/02/15 que lhe concede a mercê de nomear executor para as suas rendas e dívidas. À margem, o despacho do Conselho Ultramarino para parecer do procurador da Coroa; parecer do procurador da Coroa para que que se faça justiça e novo despacho do Conselho Ultramarino de 1730/03/07.
1715/02/28
Provisão (treslado) de D. João V, rei de Portugal, que concede ao cabido da Sé de Macau a faculdade de nomear executor que por via executiva possa cobrar as rendas e dívidas do cabido como Fazenda Real.
Nota: Treslado de 1728/01/05.

CAIXA Nº 3

0167 - A.H.U. - MACAU, cx. 3, doc. nº 1
Consulta
1716/02/28
Consulta do Conselho Ultramarino sobre a petição de Francisco Xavier Doutel para regressar ao Reino com a sua família em navio próprio.
Obs.: Resolução favorável do rei.
Anexo:
1716/03/07
Bilhete de Manuel Barbosa Brandão que informa sobre a mercê feita a Francisco Xavier Doutel e o pagamento dos direitos devidos.

0168 - A.H.U. - MACAU, cx. 3, doc. nº 2
Consulta
1716/03/16
Consulta do Conselho Ultramarino sobre o apresamento feito pelo comandante de duas fragatas francesas, Henrique Bono, da embarcação de Francisco Leite, defronte de Polulaor, vinda com carga de Batávia para Macau.
Obs.: Parecer do Conselho para que se apresente queixa ao embaixador da França contra o súbdito francês, Henrique Bono, por ter apresado um navio português durante o armistício. Resolução favorável do rei.

0169 - A.H.U. - MACAU, cx. 3, doc. nº 3
Carta
1717/01/03
Carta do vice-rei e capitão-geral do Estado da Índia, Vasco Fernandes César de Meneses, a [D. João V], rei de Portugal, que informa que António de Albuquerque Coelho fica domiciliado em Goa, evitando-se assim as queixas contra ele dos moradores de Macau e dos negociantes estrangeiros que ali residem.
Obs.: À margem, a cópia da provisão de D. João V, de 1715/10/15, na qual ordena a continuação das diligências da relação de Goa no apuramento das queixas contra António de Albuquerque Coelho.

0170 - A.H.U. - MACAU, cx. 3, doc. nº 4
Carta
1717/01/03
Carta do vice-rei e capitão-geral do Estado da Índia, Vasco Fernandes César de Meneses, a [D. João V], rei de Portugal, que informa que em Goa há várias pessoas capazes de ocupar o cargo de governador das ilhas de Timor e Solor. O novo

governador deverá levar rigorosas instruções para que só permita a saída de sândalo para Batávia depois de os comerciantes de Macau carregarem o necessário para o seu comércio.
Obs.: À margem, cópia da provisão de D. João V, de 1716/02/12, a ordenar a nomeação de um governador para as ilhas de Timor e Solor, com o objectivo de impedir que os Holandeses se aproveitem do comércio do sândalo com prejuízo para Macau.

0171 - A.H.U. - MACAU, cx. 3, doc. nº 5
Consulta
1718/03/14
Consulta do Conselho Ultramarino sobre os acontecimentos na China, com a chegada do Patriarca de Antióquia, Cardeal de Tournon.

0172 - A.H.U. - MACAU, cx. 3, doc. nº 6
Aviso
1718/04/10
Aviso do [secretário de Estado], Diogo de Mendonça Corte-Real, ao [presidente do Conselho Ultramarino], João Teles da Silva, que acusa a recepção da 2ª via da bula do bispado de Nanquim e pede que sejam satisfeitas as despesas de chancelaria e de correio.

0173 - A.H.U. - MACAU, cx. 3, doc. nº 7
Consulta
1718/04/13
Consulta do Conselho Ultramarino sobre a compra de Chineses por pessoas que vão de Goa comerciar a Macau, contra as determinações régias e as leis sínicas.
Obs.: Resolução régia, proibindo a entrada de Chineses locados em Goa. Cópia da consulta em anexo.
Anexo:
1718/04/15
Provisão (cópia) de D. João V, rei de Portugal, ao vice-rei e capitão-geral do Estado da Índia, D. Luís Carlos Inácio Xavier de Meneses (conde da Ericeira), que proíbe a entrada em Goa de Chineses comprados em Macau. Pede o parecer sobre este assunto às pessoas "doutas e graves" de Macau.

0174 - A.H.U. - MACAU, cx. 3, doc. nº 8
Consulta
1718/11/23
Consulta do Conselho Ultramarino sobre o pedido de António Vaz Coimbra e Francisco Gomes Lisboa, para mandarem um navio português à China com os mesmos privilégios dos da Companhia de Macau.

Obs.: Tem resolução de D. João V, para que os suplicantes declarem se o podem fazer até 15 de Janeiro de [1719] e quais as condições em que o fazem.
Anexos:
1718/11/18
Parecer dos administradores da Companhia de Macau a [D. João V], rei de Portugal, que indefere os pedidos de António Vaz Coimbra e Francisco Gomes Lisboa.
1718/12/12
Bilhete de António Vaz Coimbra e Francisco Gomes Lisboa ao [secretário do Conselho Ultramarino], André Lopes de Lavre, sobre a impossibilidade de mandarem navio a Macau dentro do prazo estabelecido na resolução régia.
1718/12/12
Consulta do Conselho Ultramarino sobre a resposta dos interessados da Companhia de Macau e de António Vaz Coimbra e Francisco Gomes Lisboa à resolução régia de mandarem navio a Macau até 1719/01/15.
Obs.: Consulta reformada em 1719/01/03.
1719 [sic]/01/02
Aviso do [secretário de Estado], Diogo de Mendonça Corte-Real, ao [secretário do Conselho Ultramarino], André Lopes do Lavre, que pede informação sobre quais os portos, além de Macau, em que a Companhia de Macau tem liberdade de comércio. Pede o envio da consulta sobre a nova colónia [Montevideo] para se copiar o voto do [conselheiro] António Rodrigues da Costa.
Obs.: Tem à margem, uma nota a informar que a Companhia pode, apenas, comerciar em Macau.
[post. 1719/01/12]
Requerimento de Manuel de Castro Guimarães a [D. João V], rei de Portugal, que pede levantamento do sequestro à sua nau "São Francisco Xavier"; prontifica-se a pagar o valor da nau, em bens de raiz ou por fiança, para poder viajar para os portos da China, conforme a resolução régia.
Obs.: Tem anexo o processo de nomeação de fiador, avaliação e sequestro do navio.
1719/04/14
Aviso do [secretário de Estado], Diogo de Mendonça Corte-Real, a o [secretário do Conselho Ultramarino], André Lopes do Lavre, que informa sobre a resolução de [D. João V], para que o Conselho tome a fiança que Manuel de Castro Guimarães ofereceu sobre o valor da sua nau, o qual deve fazer viagem para Macau, até 25 do mesmo mês e ano.
Obs.: Tem anexo cópia do aviso.
1719/04/15
Aviso do [secretário do Conselho Ultramarino], André Lopes do Lavre ao [conselheiro], António Rodrigues da Costa, que informa sobre a recepção do aviso do secretário de Estado, [Diogo de Mendonça Corte-Real], sobre mandar-se socorro de soldados e pólvora no navio de Manuel Castro Guimarães, tendo este que pagar fiança, antes que vá para Macau.

Obs.: Tem à margem uma nota do [conselheiro] António Rodrigues da Costa.
1719/04/29
Consulta do Conselho Ultramarino sobre a nomeação que Manuel de Castro Guimarães fez do francês João de La Rivieri, para capitão da sua nau "São Francisco Xavier". O parecer do Conselho é de indeferir esta nomeação e indicar um português.
Obs.: Tem à margem, resolução de D. João V, a concordar com o parecer do Conselho Ultramarino.
1719/04/30
Bilhete de Miguel de Macedo Ribeiro que informa ter o rei [D. João V] dado licença a Manuel de Castro Guimarães, para mandar a sua nau "São Francisco Xavier" a Macau e a demais portos da China. Há-de se lhe passar a provisão, pelo que deve pagar novo direito.
[ant. a 1719/05/05]
Requerimento de Manuel de Castro Guimarães a [D. João V], rei de Portugal, que pede a ordem para o Conselho Ultramarino mandar passar patente de capitão da nau "São Francisco Xavier" ao francês João de La Rivieri, visto o seu navio estar proibido de ir aos portos do Brasil, Angola e Índia, aonde não é permitido irem estrangeiros.
Obs.: Tem à margem resolução régia para que se veja no Conselho Ultramarino e se lhe consulte.
1719/05/06
Consulta do Conselho Ultramarino sobre o requerimento de Manuel de Castro Guimarães, proprietário da nau "São Francisco Xavier", em que pede a patente de capitão da sua nau, para o francês João de La Rivieri, cuja viagem ao porto de Macau e demais da China se fará sem tocar nas demais conquistas. Parece ao Conselho dever conceder-se o que se pede, vistas as razões válidas que de novo apresenta.
Obs.: Tem, à margem, resolução régia a concordar com o parecer do Conselho Ultramarino.
1719/05/09
Bilhete de Miguel de Macedo Ribeiro que informa ter o rei [D. João V], mandado passar patente de capitão de mar e guerra ao francês João de La Rivieri que Manuel de Castro Guimarães nomeou para ir na nau "São Francisco Xavier", ao porto de Macau e demais da China, conforme ao seu contrato, pelo que deve pagar o novo direito.

0175 - A.H.U. - MACAU, cx. 3, doc. nº 9
Consulta
1719/01/23
Consulta do Conselho Ultramarino sobre as representações da Câmara de Macau, do governador e do Bispo sobre a falta de comércio e medidas propostas; sobre a embaixada ao imperador da China; sobre o pagamento de ancoragem dos navios

portugueses em Malaca; sobre o apresamento de navios portugueses; sobre o pagamento de côngrua ao Bispo e o provimento dos capitães das fortalezas de Macau.
Obs.: À margem, resolução régia de 1719/05/10.

0176 - A.H.U. - MACAU, cx. 3, doc. nº 10
Requerimento
[ant. a 1720/03/04]
Requerimento de Leandro Tomé Pereira e João Maciel da Cruz a [D. João V], rei de Portugal, que pede uma patente de primeiro tenente e primeiro escrivão e segundo tenente e segundo escrivão da nau "Rainha dos Anjos", para a qual foram nomeados pelos administradores da Companhia de Macau, para fazerem a última viagem da referida Companhia.
Anexos:
1720/03/01
Carta dos administradores da Companhia de Macau que nomeia Leandro Tomé Pereira para 1º tenente e 1º escrivão da nau "Rainha dos Anjos".
1720/03/01
Carta dos administradores da Companhia de Macau que nomeia João Maciel da Cruz para 2º tenente e 2º escrivão da nau "Rainha dos Anjos".

0177 - A.H.U. - MACAU, cx. 3, doc. nº 11
Consulta
1722/02/07
Consulta (cópia) do Conselho Ultramarino sobre a carta do governador e capitão-geral de Macau, António da Silva Telo de Meneses, acerca de os moradores da cidade poderem trazer dos portos do Reino prata em moedas ou ouro em barra, visto não haver nos do Reino e Brasil bens de troca na China.
Obs.: Tem, à margem, resolução régia a ordenar que poderão levar patacas.
Anexo:
1722/03/30
Provisão (cópia) de D. João V, rei de Portugal, ao governador e capitão-geral de Macau, António da Silva Telo de Meneses, que permite aos moradores da cidade mandar navios aos portos do Brasil e do Reino e levar em patacas o valor correspondente às fazendas que levariam de regresso aos portos da China.

0178 - A.H.U. - MACAU, cx. 3, doc. nº 12
Consulta
1722/12/22
Consulta do Conselho Ultramarino acerca da forma como foi recebido em Macau o Patriarca de Alexandria, na sua viagem de Pequim para Europa.

0179 - A.H.U. - MACAU, cx. 3, doc. nº 13
Carta
1723/12/10
Carta do cónego magistral da Santa Igreja Patriarcal a [D. João V], rei de Portugal, sobre a conservação da cristandade na China.
Obs.: Há uma 2ª via do documento.

0180 - A.H.U. - MACAU, cx. 3, doc. nº 14
Representação
1723/12/26
Representação do Senado da Câmara de Macau a [D. João V], rei de Portugal, a queixar da imposição de novos direitos do comércio e da alteração do preço do sândalo pelo governador das ilhas de Timor e Solor, [António de Albuquerque Coelho], de que resulta a inconveniência de fazer viagem àquelas ilhas, a ruína do comércio e dos pobres de Macau.
Anexos:
1723/07/10
Ordem (treslado) do [governador e capitão-geral das ilhas de Timor e Solor], António de Albuquerque Coelho, para Manuel Lopes, capitão do navio "Boas Novas", da pauta de Macau, fazer as pessoas constantes da lista pagarem os novos direitos reais, de que lavra termo. Segue treslado do termo de obrigação de pagamento dos novos direitos.
1723/10/23
Acta (treslado) do Senado da Câmara de Macau que relata a imposição de novos direitos reais e aumento do preço do sândalo nas ilhas de Timor e Solor.
1725/08/15
Aviso do [secretário de Estado], Diogo de Mendonça Corte-Real, ao [conselheiro do Conselho Ultramarino], José Teles da Silva, que manda se vejam e se consultem a carta do Senado da Câmara de Macau e papéis juntos.
1725/08/17
Despacho do Conselho Ultramarino ao procurador da Fazenda que dá parecer sobre a carta do Senado da Câmara de Macau. Parece ser excesso do governador de Timor, António de Albuquerque Coelho], impôr novos direitos aos navios de Macau que fazem viagem àquelas ilhas de Timor e Solor, pelo que deve dar-se conhecimento ao vice-rei do Estado da Índia.
Obs.: Tem despacho do Conselho Ultramarino a concordar com o procurador da Fazenda.
1726/03/23
Provisão (cópia) de D. João V, rei de Portugal, ao vice-rei e capitão-geral do Estado da Índia, João de Saldanha da Gama, que ordena para que se tome as providências

necessárias à protecção do comércio do sândalo, feito pelos moradores de Macau em Timor e Solor, contra a imposição de novos direitos reais.

0181 - A.H.U. - MACAU, cx. 3, doc. nº 15
Aviso
1724/04/04
Aviso do [secretário de Estado], Diogo de Mendonça Corte-Real, ao [conselheiro do Conselho Ultramarino], João Teles da Silva, que envia cartas do Bispo e do Senado da Câmara de Macau, para se fazer consulta.
Anexo:
1724/04/09
Despacho do Conselho Ultramarino ao procurador da Coroa, a pedir parecer sobre as cartas do Bispo e Senado da Câmara de Macau. Parece dever ordenar-se ao vice-rei do Estado da Índia para tirar residência ao governador de Macau e mandá-lo preso para Goa.
Obs.: Tem dois pareceres do Conselho Ultramarino sobre o assunto.

0182 - A.H.U. - MACAU, cx. 3, doc. nº 16
Aviso
1724/08/08
Aviso do [secretário de Estado], Diogo de Mendonça Corte-Real, ao [secretário do Conselho Ultramarino], André Lopes do Lavre, que ordena para que se procurem notícias sobre as dificuldades criadas em Macau a dois missionários da Propaganda na sua passagem para a China e sobre as casas compradas em Macau pelo Cardeal de Tournon e da expulsão do Bispo de Malaca.
Obs.: À margem, a informação do [secretário do Conselho Ultramarino], André Lopes do Lavres, de que apenas encontra notícias dos dois missionários da família do Cardeal Tournon.

0183 - A.H.U. - MACAU, cx. 3, doc. nº 17
Requerimento
[ant. 1724/09/11]
Requerimento do provedor e deputados da Mesa dos Homens de Negócio da Irmandade do Espírito Santo da Pedreira a [D. João V], rei de Portugal, que pedem que defira o seu requerimneto de aprovação de estatutos, à vista dos documentos que oferecem para satisfação das dúvidas do procurador da Fazenda e do rei.
Obs.: Faltam os decretos, provisões e alvarás que referem. Tem despacho do Conselho Ultramarino para que haja vista o procurador da Fazenda. Tem parecer do procurador da Fazenda favorável e aprovação dos estatutos da Irmandade. Tem despacho do Conselho Ultramarino para que haja vista o procurador da Fazenda. Tem parecer do Conselho Ultramarino a concordar.

0184 - A.H.U. - MACAU, cx. 3, doc. nº 18
Sentenças
1724/11/22
Sentenças (cópias) proferidas contra o padre António Guigué, presbítero francês residente em Cantão, acusado e excomungado por crime de heresia jansenista.

0185 - A.H.U. - MACAU, cx. 3, doc. nº 19
Decreto
1725/03/06
Decreto de [D. João V], rei de Portugal, ao tesoureiro-mor da Junta dos três Estados, Manuel Sande de Vasconcelos, a ordenar que tire de uma das caixas militares vinte e cinco mil cruzados, por empréstimo, para apresto da nau que faz viagem para Macau, ficando tudo em segredo.

0186 - A.H.U. - MACAU, cx. 3, doc. nº 20
Decreto
1725/03/16
Decreto de [D. João V], rei de Portugal, que ordena para que a fragata de guerra "Nossa Senhora da Oliveira" faça viagem a Macau, com os privilégios e isenções declarados no edital junto, para obstar à falta de comércio naquela cidade e império da China.
Anexo:
s.d.
Edital (cópia) do secretário de Estado, Diogo de Mendonça Corte-Real, que anuncia a viagem que faz para Macau e demais portos da China, a fragata de guerra, "Nossa Senhora da Oliveira". Declara quais os privilégios e isenções.

0187 - A.H.U. - MACAU, cx. 3, doc. nº 21
Requerimento
[ant. a 1725/03/20]
Requerimento do padre Manuel Lopes a [D. João V], rei de Portugal, que pede alvará de mantimentos por ter meia conezia da Sé da cidade de Macau, devido à promoção do padre Manuel Jorge.
Obs.: Falta a carta referida. Tem despacho favorável do Conselho Ultramarino.

0188 - A.H.U. - MACAU, cx. 3, doc. nº 22
Requerimento
[ant. a 1725/03/23]
Requerimento do padre Manuel Jorge a [D. João V], rei de Portugal, que pede alvará de mantimentos por ter uma conezia da Sé de Macau.
Obs.: Tem despacho favorável do Conselho Ultramarino.

0189 - A.H.U. - MACAU, cx. 3, doc. nº 23
Aviso
1725/04/05
Aviso do [secretário de Estado], Diogo de Mendonça Corte-Real, ao [secretário do Conselho Ultramarino], André Lopes do Lavre, sobre nomeações e estabelecimento de côngruas para: Bispo de Meliapor, D. José Pinheiro; Bispo de Pequim, Frei Francisco da Purificação; Bispo coadjutor de Macau, Frei Eugénio Trigueiros, todos pertencentes à Ordem de Santo Agostinho.
Anexos:
1725/04/07
Ofício do [secretário do Conselho Ultramarino], André Lopes do Lavre, ao [secretário de Estado], Diogo de Mendonça Corte-Real, que expede despachos para as provisões dos Bispos de Meliapor e Pequim. Pedido de instruções sobre a côngrua a atribuir ao Bispo coadjutor de Macau.
Obs.: À margem, um aviso a estabelecer a côngrua a atribuir ao Bispo coadjutor de Macau.
1725/04/07
Ofício do [secretário do Conselho Ultramarino], André Lopes do Lavre, ao [secretário de Estado], Diogo de Mendonça Corte-Real, que remete as provisões dos Bispos de Pequim e de Meliapor. Pedido de instruções sobre a côngrua a atribuir ao Bispo coadjutor de Macau. À margem, um aviso sobre os aumentos a atribuir nas côngruas dos Bispos de Pequim e Meliapor.
1725/04/09
Aviso do secretário de Estado, [Diogo de Mendonça Corte-Real], ao [secretário do Conselho Ultramarino], André Lopes do Lavre, que remete as provisões para os três Bispos para serem lavradas conforme as emendas feitas.
1725/04/07
Provisão (minuta) de D. João V, rei de Portugal, que estabelece a côngrua de 200 mil réis ao Bispo de Pequim, D. Frei Francisco da Purificação.
1725/04/07
Provisão (minuta) de D. João V, rei de Portugal, que estabelece a côngrua ao Bispo de Meliapor, D. José Pinheiro.
1725/04/08
Provisão (minuta) de D. João V, rei de Portugal, que estabelece a côngrua ao Bispo coadjutor de Macau.

0190 - A.H.U. - MACAU, cx. 3, doc. nº 24
Decreto
1725/11/26
Decreto de D. João V, rei de Portugal, ao Conselho Ultramarino, que ordena para que se lhe consulte sobre a consulta da Junta das Missões acerca da carta do

governador e capitão-geral de Macau, António da Silva Teles e Meneses, a respeito das missões do reino do Sião, visto o papel que fez António Soares da Companhia de Jesus.
Obs.: Falta a consulta da Junta das Missões. Tem parecer (e cópia) do Conselho Ultramarino a propôr seja o governador de Macau a conseguir que algum morador rico da cidade vá como governador do bairro dos portugueses em Sião, com a obrigação de levar navio seu, fazendo-lhe o rei a mercê de foro de fidalgo e do Hábito de Cristo.

0191 - A.H.U. - MACAU, cx. 3, doc. nº 25
Requerimento
[ant. a 1726/03/26]
Requerimento de Mestre-escola da Sé de Macau, padre Baltasar Borges da Fonseca, a [D. João V], rei de Portugal, que pede provisão de mantimentos para cobrar côngrua.
Obs.: Falta a carta de apresentação. Tem despacho favorável do Conselho.

0192 - A.H.U. - MACAU, cx. 3, doc. nº 26
Requerimento
[ant. a 1726/03/26]
Requerimento do chantre da Sé de Macau, padre João Freire do Casal, a [D. João V], rei de Portugal, que pede provisão de mantimentos para cobrar côngrua.
Obs.: Falta a carta de apresentação. Tem despacho favorável do Conselho Ultramarino.
Anexos:
[ant. a 1729/05/16]
Requerimento do chantre da Sé de Macau, padre João Freire do Casal, a [D. João V], rei de Portugal, que pede provisão de mantimentos para cobrar côngrua.
Obs.: Tem despacho favorável do Conselho Ultramarino.
1729/05/02
Certidão do secretário da Ordem de Cristo, [Mesa da Consciência e Ordens], que certifica a mercê da dignidade de chantre da Sé de Macau ao padre João Freire do Casal.

0193 - A.H.U. - MACAU, cx. 3, doc. nº 27
Requerimento
[ant. a 1726/03/26]
Requerimento do arcediago da Sé de Macau, padre António Freire do Casal, a [D. João V], rei de Portugal, que pede provisão de mantimentos para cobrar côngrua.
Obs.: Falta carta de apresentação. Tem despacho favorável do Conselho Ultramarino.

0194 - A.H.U. - MACAU, cx. 3, doc. nº 28
Instruções
[ant. a 1726/04/17]
Instruções (minuta) de [D. João V, rei de Portugal], ao [embaixador, Alexandre Metello de Sousa e Meneses], sobre a embaixada à côrte de Pequim.

0195 - A.H.U. - MACAU, cx. 3, doc. nº 29
Decreto
1726/06/05
Decreto de [D. João V], rei de Portugal, a ordenar ao tesoureiro-mor da Junta dos três Estados, Manuel Sande de Vasconcelos, que tire de uma das caixas militares seis mil novecentos e trinta e oito cruzados e meio, por empréstimo, para satisfação do seguro da nau que foi para Macau, em Abril de 1725, ficando tudo em segredo.

0196 - A.H.U. - MACAU, cx. 3, doc. nº 30
Requerimento
[ant. a 1726/12/10]
Requerimento do capitão da fortaleza de Nossa Senhora da Guia de Macau, Bento da Cunha e Lima, a [D. João V], rei de Portugal, que pede mercê daquela capitania pelo tempo de sua vida.
Obs.: Falta carta patente. Tem despacho do Conselho Ultramarino para que o vice-rei da Índia, [João de Saldanha da Gama], informe com o seu parecer.

0197 - A.H.U. - MACAU, cx. 3, doc. nº 31
Carta
1726/12/19
Carta do ouvidor e juiz sindicante de Macau, Dr. António Moreira de Sousa, a [D. João V], rei de Portugal, que indica a forma arbitrária como os oficiais da Câmara utilizam o rendimento dos direitos e quintos régios. Propõe que sejam apresentadas anualmente contas daquele rendimento ao ouvidor e que este seja ouvido sobre as despesas da Câmara.
Obs.: À margem, o despacho do Conselho Ultramarino, de 1728/07/28, para pedir parecer do procurador da Fazenda; o parecer deste foi favorável à opinião do ouvidor de Macau. Novo despacho do Conselho Ultramarino para que o governador de Macau informe com o seu parecer depois de ouvir os oficiais da Câmara.

0198 - A.H.U. - MACAU, cx. 3, doc. nº 33
Requerimento
[ant. a 1728/04/10]
Requerimento de D. Ana Maria da Silva, D. Antónia Teresa da Cruz e D. Joana Evangelista a [D. João V], rei de Portugal, que pedem provisão para que o testamenteiro de seu tio defunto, Francisco Rangel, entregue aos padres da Companhia de Jesus, em Macau, o legado que lhes cabe por herança e vontade do testador, ficando por procurador o provincial da Companhia.
Obs.: Tem despacho do Conselho Ultramarino para que se passe ao ouvidor de Macau a ordem que as suplicantes expressam.

0199 - A.H.U. - MACAU, cx. 3, doc. nº 32
Requerimento
[ant. a 1728/07/20]
Requerimento do padre Pedro da Cunha Lobo, a [D. João V], rei de Portugal, que pede alvará de mantimentos para cobrar côngrua, por ter sido apresentado em uma conezia da Sé de Macau que vagou pelo falecimento do cónego Francisco Rombo de Carvalho.
Obs.: Tem despacho favorável do Conselho Ultramarino.
Anexo:
1728/03/16
Certidão do [secretário da Mesa da Consciência e Ordens], Feliciano Velho Oldemberg, que certifica a mercê de uma conezia da Sé de Macau, dada ao padre Pedro da Cunha Lobo, que vagou por falecimento do cónego Francisco Rombo de Carvalho.

0200 - A.H.U. - MACAU, cx. 3, doc. nº 34
Provisão
1728/08/08
Provisão (cópia) de D. João V, rei de Portugal, ao ouvidor e juiz sindicante de Macau, Dr. António Moreira de Sousa, para pôr todo o cuidado na conservação dos bens dos órfãos, não permitindo que os arrisquem nos navios da cidade. Determina os processos a utilizar na administração desses bens.

0201 - A.H.U. - MACAU, cx. 3, doc. nº 35
Provisão
1728/08/08
Provisão (cópia) de D. João V, rei de Portugal, ao ouvidor e juiz sindicante de Macau, Dr. António Moreira de Sousa, a louvar a sua acção na organização da justiça e a declarar os moradores de Macau isentos de pagamento de sisa e que a nomeação do ofício de depositário seja da responsabilidade da Câmara.

0202 - A.H.U. - MACAU, cx. 3, doc. nº 36
Provisão
1728/08/09
Provisão (cópia) de D. João V, rei de Portugal, aos oficiais da Câmara de Macau, a repreendê-los pelo seu comportamento para com o ouvidor, Dr. António Moreira de Sousa, impedindo-o que prendesse o juiz ordinário Manuel Lopes. Ordena que o reconheçam como seu superior, dando-lhe a conhecer as causas com recurso por agravo.

0203 - A.H.U. - MACAU, cx. 3, doc. nº 37
Provisão
1728/09/13
Provisão (cópia) de D. João V, rei de Portugal, ao ouvidor e juiz sindicante de Macau, Dr. António Moreira de Sousa, a ordenar que cumpre os alvarás que determinam as suas atribuições. Declara também que é da competência do ouvidor confirmar a nomeação dos oficiais da Câmara e determina o lugar a ocupar pelo ouvidor nas cerimónias públicas.

0204 - A.H.U. - MACAU, cx. 3, doc. nº 38
Aviso
1729/03/15
Aviso do [secretário de Estado], Diogo de Mendonça Corte-Real, ao [conselheiro do Conselho Ultramarino], António Rodrigues da Costa, que remete requerimentos do Bispo de Pequim, [Frei Francisco da Purificação], e do Bispo coadjutor e futuro sucessor de Macau, [Frei Eugénio Trigueiros], para consulta.
Anexos:
[ant. a 1729/03/15]
Requerimento do Bispo de Pequim, [Frei Francisco da Purificação], a [D. João V], rei de Portugal, que pede que se lhe pague um conto de reis que resta da sua mercê; que a sua côngrua seja paga de imediato, livre de transporte e pelo preço e peso da China como é para o Bispo actual de Macau, [D. João do Casal].
Obs.: Tem despachos e pareceres do Conselho Ultramarino e do procurador da Fazenda.
[ant. a 1729/03/15]
Requerimento do Bispo coadjutor e futuro sucessor do de Macau, Frei Eugénio Trigueiros, a [D. João V], rei de Portugal, que pede ajudas de custo da viagem que fez de Goa para Macau para pagamento de dívidas e compra de ornamentos para a Sé de Macau e para si, como se deu aos Bispos de Pequim e de Nanquim; que se lhe pague de imediato a sua côngrua livre de transporte e pelo preço e peso da China como tem o actual Bispo de Macau.
Obs.: Tem despachos e pareceres do Conselho Ultramarino e do procurador da Fazenda.

0205 - A.H.U. - MACAU, cx. 3, doc. nº 39
Requerimento
[ant. a 1729/04/04]
Requerimento do cónego da Sé de Macau, padre João de Faria e Albuquerque, a [D. João V], rei de Portugal, que pede provisão de mantimentos, por ter uma conezia na Sé de Macau.
Obs.: Falta carta de apresentação. Tem despacho favorável do Conselho Ultramarino.
Anexo:
[ant. a 1730/03/24]
Requerimento do cónego da Sé de Macau, padre João de Faria e Albuquerque, a [D. João V], rei de Portugal, que pede provisão de mantimentos, por ter uma conezia na Sé de Macau que vagou por falecimento do cónego Leonel de Sousa de Lima.
Obs.: Falta carta de apresentação. Tem despacho favorável do Conselho Ultramarino.

0206 - A.H.U. - MACAU, cx. 3, doc. nº 40
Requerimento
[ant. a 1729/05/16]
Requerimento do arcediago da Sé de Macau, padre Baltasar Borges da Fonseca, a [D. João V], rei de Portugal, que pede provisão de mantimentos para receber seus ordenados.
Obs.: Tem despacho favorável do Conselho Ultramarino.
Anexo:
1729/05/02
Certidão do secretário da Ordem de Cristo, [Mesa da Consciência e Ordens], Feliciano Velho Oldemberg, que certifica ter o rei feito a mercê de arcediago da Sé de Macau ao padre Baltasar Borges da Fonseca, que vagou por falecimento do padre António Freire do Casal.

0207 - A.H.U. - MACAU, cx. 3, doc. nº 41
Aviso
1729/08/30
Aviso (cópia) do [secretário de Estado], Diogo de Mendonça Corte-Real, ao [conselheiro do Conselho Ultramarino], António Rodrigues da Costa, em que ordena que o tesoureiro do Conselho Ultramarino entregue ao tesoureiro da Casa da Moeda de Lisboa todo o ouro e prata que trouxe a nau vinda de Macau, e que um deles informe se alguma das parcelas pertence ao Conselho Ultramarino.

0208 - A.H.U. - MACAU, cx. 3, doc. nº 42

Requerimento

[ant. a 1730/03/28]

Requerimento de D. Cristóvão Severim Manuel a D. João V, rei de Portugal, acerca do pedido para que se consulte no Conselho Ultramarino os autos e sentenças contra ele proferidos para que possa provar a sua inocência.

Obs.: À margem, o decreto do rei de 1730/03/29, a ordenar ao Conselho Ultramarino que consulte os autos. Despacho do Conselho Ultramarino para que o procurador da Coroa informe sobre o assunto. No verso, o parecer do procurador da Coroa informando que a sentença foi justa não havendo motivo para a rever.

Anexos:

1730/03/30

Portaria do Conselho Ultramarino ao corregedor do crime da Corte e Casa, desembargador José Vaz de Carvalho, a ordenar que informe sobre a devassa tirada, no Estado da Índia, contra D. Cristóvão Severim Manuel.

1730/04/18

Aviso do [secretário de Estado], Diogo de Mendonça Corte-Real, ao [conselheiro do Conselho Ultramarino], António Rodrigues da Costa, a mandar remeter ao Conselho Ultramarino para consulta os autos e a informação de Alexandre Metello de Sousa e Meneses e a petição de D. Cristóvão Severim Manuel.

1730/04/21

Aviso do [secretário do Conselho Ultramarino], Manuel Caetano Lopes do Lavre, ao corregedor do crime da Corte e Casa, desembargador José Vaz de Carvalho, a enviar-lhe os documentos sobre o assunto para que informe.

1726/11/10

Ofício do [desembargador], Alexandre Metelo de Sousa e Meneses, ao vice-rei do Estado da Índia, [João de Saldanha da Gama], a informar sobre a actuação de D. Cristóvão Severim Manuel, quando governador e capitão-geral de Macau.

1726/10/23

Auto (treslado) que confirma a informação de testemunhas sobre o procedimento de D. Cristóvão Severim Manuel, quando governador e capitão-geral de Macau.

1722/11/09 - 1723/10/30

Cartas (treslado) dos oficiais da Câmara de Macau, do Bispo de Macau, D. João do Casal, do Bispo de Malaca, Frei Manuel, do Bispo de Nanquim, Frei Manuel, a D. João V, a informar sobre o procedimento de D. Cristóvão Severim Manuel, durante o governo de Macau.

1727/02/10

Despacho do Conselho Ultramarino ao procurador da Coroa que dá parecer sobre o processo de D. Cristóvão Severim Manuel. Parece ao procurador da Coroa ser a sentença justa pelo que só se pode recorrer por petição ao rei.

Obs.: Ao Conselho Ultramarino parece não ter que deferir.

1730/11/01
Carta do corregedor do crime da Corte e Casa, desembargador José Vaz de Carvalho, a [D. João V], rei de Portugal, que dá parecer sobre a sentença proferida contra D. Cristóvão Severim Manuel, considerando justa a sentença.
1731/01/18
Parecer do Conselho Ultramrino sobre a sentença proferida contra D. Cristóvão Severim Manuel, de acordo com a opinião do desembargador José Vaz de Carvalho.
1731/01/18
Parecer (minuta) do Conselho Ultramarino sobre a sentença proferida contra D. Cristóvão Severim Manuel, de acordo com os pareceres dos conselheiros Alexandre Metelo de Sousa e Meneses e António Rodrigues da Costa.
[1731/01/18]
Parecer (minuta) do Conselho Ultramarino a D. João V, rei de Portugal, sobre a sentença contra o ex-governador e capitão-geral de Macau, D. Cristóvão Severim Manuel.
1731/01/18
Consulta do Conselho Ultramarino a D. João V, rei de Portugal, acerca da exposição de todo o processo; emite parecer de acordo com as opiniões do desembargador José Vaz de Carvalho e conselheiro Alexandre Metelo de Sousa e Meneses; a sentença deve ser executada e o ex-governador deve pôr em Macau um seu procurador.

0209 - A.H.U. - MACAU, cx. 3, doc. nº 43
Parecer
1730/08/17
Parecer (minuta) emitido sobre a administração do tabaco em pó na China.

0210 - A.H.U. - MACAU, cx. 3, doc. nº **44**
Carta
1730/09/13
Carta (cópia) do Arcebispo de Cranganor, António Pimentel, ao vice-rei do Estado da Índia, João de Saldanha da Gama, que menciona os acontecimentos de Mombaça e notícias da sua jurisdição.
Anexo: Outra cópia da mesma carta.

0211 - A.H.U. - MACAU, cx. 3, doc. nº **45**
Despacho
1731/03/03
Despacho (minuta) do Conselho Ultramarino sobre a prisão do ouvidor de Macau, Dr. António de Sousa, pelo governador e capitão-geral da cidade, António Moniz Barreto;

ordem ao vice-rei do Estado da Índia para que restitua o cargo ao dito ouvidor até acabar o seu tempo de serviço, findo o qual se lhe tire residência; substituição do governador, enviando-o para Goa sob prisão juntamente com Manuel Vieira e ordem para se lhes tirar residência.
Anexo: outra minuta deste despacho.

0212 - A.H.U. - MACAU, cx. 3, doc. nº 46
Carta
1731/10/27
Carta dos oficiais da Câmara de Macau ao governador e capitão-geral de Macau, [António Moniz Barreto], que assenta a cobrança do rendimento dos direitos e quintos reais e a desnaturalização de moradores.

0213 - A.H.U. - MACAU, cx. 3, doc. nº 47
Parecer
1731/11/08
Parecer (minuta) do [Conselho Ultramarino] que informa sobre os interesses de Macau respeitantes ao cargo de ouvidor.

0214 - A.H.U. - MACAU, cx. 3, doc. nº 48
Requerimento
[ant. a 1731/11/19]
Requerimento do doutor António Moreira de Sousa a [D. João V], rei de Portugal, que pede a mercê do cargo de desembargador da Relação de Goa, pelo que precisa que o Conselho Ultramarino apresente ao rei como tem servido bem nos cargos de ouvidor juiz sindicante e auditor da gente de guerra, em Macau.
Anexos:
1726/05/07
Provisão (treslado) de D. João V, rei de Portugal, ao doutor António Moreira de Sousa que faz mercê do cargo de ouvidor, juiz sindicante e auditor da gente de guerra, em Macau.
1731/11/19
Aviso do [secretário do Estado], Diogo de Mendonça Corte-Real, ao [conselheiro do Conselho Ultramarino], António Rodrigues da Costa, que ordena para que se veja no Conselho Ultramarino o requerimento do doutor António Moreira de Sousa e se lhe defira como for justiça.
1731/11/23
Consulta do Conselho Ultramarino sobre o requerimento do doutor António Moreira de Sousa. Parece ao Conselho deferir-se ao que pede o suplicante visto ser difícil encontrar-se opositores àquele lugar, com igual capacidade e ser a despesa menor que com os desembargadores que vão do Reino.
Obs.: Têm minuta da consulta e resolução régia negativa.

0215 - A.H.U. - MACAU, cx. 3, doc. nº 49
Ordem
1731/11/22
Ordem do Conselho Ultramarino ao corregedor do crime do Bairro do Rossio, Francisco de Faria e Barros, que ordena que veja os capítulos [da queixa que fizeram os moradores de Macau contra o governador e capitão-geral António Moniz Barreto, o ouvidor doutor António Moreira de Sousa, Manuel Vicente Rosa e outros], e tire o testemunho das pessoas que estiveram naquela cidade e informe com o seu parecer.
Obs.: Faltam os 440 capítulos da queixa dos moradores de Macau. No mesmo documento tem a apresentação da ordem do Conselho Ultramarino ao corregedor do crime do Bairro do Rossio, Francisco de Faria de Barros.
Anexos:
1731/12/[17]
Carta do corregedor do crime do Bairro do Rossio, Francisco de Faria Barros, a [D. João V], rei de Portugal, acerca da impossibilidade de cumprir a ordem do Conselho Ultramarino de continuar o inquérito às pessoas que estiveram em Macau, visto a sua residência acabar ao mesmo tempo que a mercê do seu cargo.
Obs.: Tem despacho do Conselho Ultramarino para que continue naquele diligência porque a mercê foi dada a sua pessoa e não ao seu cargo.
1731/12/18
Provisão de [D. João V], rei de Portugal, ao corregedor do crime do Bairro do Rossio, Francisco de Faria de Barros, que ordena para que continue até findar a informação acerca das queixas dos moradores de Macau, porque esta diligência foi cometida à sua pessoa e não ao seu cargo.
1732/02/12
Despacho do Conselho Ultramarino ao procurador da Coroa, para dar parecer sobre a queixa dos moradores de Macau. Parece ao procurador da Coroa que deve nomear-se ministro de boa reputação e mandá-lo a Macau sindicar o governador, o ouvidor e devassar os demais culpados, e que o governador e Manuel Vicente Rosa devem ficar presos em Goa a serem enviados a Macau ou ao Reino.
Obs.: Tem parecer do Conselho Ultramarino a propor o desembargador [da Relação de Goa], Luís Neto da Silveira para ir a Macau sindicar e devassar os implicados.

0216 - A.H.U. - MACAU, cx. 3, doc. nº 50
Representação
1731/12/23
Representação dos oficiais da Câmara de Macau a D. João V, rei de Portugal, sobre a pretensão do ouvidor, Dr. António Moreira de Sousa, de querer cobrar a dízima da chancelaria nos autos antigos e nos novos.

Obs.: À margem, o despacho do Conselho Ultramarino, de 1734/05/08, para se informar a Câmara de Macau não haver ordem para o ouvidor cobrar a dízima de chancelaria.
Anexo:
1728/08/08
Provisão (cópia) de D. João V, rei de Portugal, ao ouvidor e juiz sindicante de Macau, Dr. António Moreira de Sousa, que louva a sua acção na administração judicial; isenta os moradores de Macau do pagamento de sisa e declara ser a Câmara a quem compete nomear o depositário do juízo.

0217 - A.H.U. - MACAU, cx. 3, doc. nº 51
Representação
1731/12/26
Representação dos oficiais da Câmara de Macau a [D. João V], rei de Portugal, sobre o pagamento de 200 mil réis de ordenado ao ouvidor António Macedo de Miranda, apesar de não ser letrado e por regimento só ter direito a 100 mil réis. Inexistência de ordem que obrigue o Senado ao pagamento dos ordenados ao ouvidor.
Obs.: À margem, despacho do Conselho Ultramarino, de 1734/04/06, discordando do aumento do ordenado do ouvidor e ordenando a sua restituição aos cofres do Senado.
Anexos:
1731/12/27
Representação dos oficiais da Câmara de Macau a D. João V, rei de Portugal, sobre o pagamento dos ouvidores feito pela feitoria de Malaca, recebendo os letrados 200 mil réis. Pedem isenção desses pagamentos.
1728/08/21
Provisão (cópia) de D. João V, rei de Portugal, aos oficiais da Câmara de Macau, que ordena para que se paguem prontamente os ordenados do ouvidor, meirinho e homens de vara.

0218 - A.H.U. - MACAU, cx. 3, doc. nº 52
Representação
1731/12/26
Representação dos oficiais da Câmara de Macau a D. João V, rei de Portugal, sobre o registo de todas as ordens dos vice-reis do Estado da Índia no cartório da Ouvidoria.
Anexo:
1728/08/07
Provisão (cópia) de D. João V, rei de Portugal, aos oficiais da Câmara de Macau, que ordena o registo das ordens dos vice-reis do Estado da Índia não nos livros da Câmara, mas nos da Ouvidoria. Ordena que todas as ordens sejam confirmadas pelo vice-rei.

0219 - A.H.U. - MACAU, cx. 3, doc. nº 53
Representação
1731/12/26
Representação dos oficiais da Câmara de Macau a [D. João V], rei de Portugal, sobre as desinteligências com o ouvidor de Macau, Dr. António Moreira de Sousa: não o reconhecem como seu superior e não lhe dão conhecimento dos agravos.
Anexo:
1728/08/08
Provisão (cópia) de D. João V, rei de Portugal, ao ouvidor e juiz sindicante de Macau, Dr. António Moreira de Sousa, que ordena os oficiais da Câmara de Macau para reconhecerem o ouvidor como seu superior e darem-lhe conhecimento das causas com recurso por agravo.

0220 - A.H.U. - MACAU, cx. 3, doc. nº 54
Representação
1731/12/27
Representação dos oficiais da Câmara de Macau a D. João V, rei de Portugal, sobre a desnaturalização de vários moradores de Macau. Pedido para que o vice-rei do Estado da Índia e a Relação de Goa informem sobre as desnaturalizações ordenadas pelo Senado.
1727/05/09 e 1728/05/05
Cartas (cópia do registo) da Relação de Goa, ao ouvidor de Macau, Dr. António Moreira de Sousa, sobre a delimitação da jurisdição dos oficiais da Câmara de Macau.
1728/04/28
Carta (treslado) do vice-rei do Estado da Índia, João de Saldanha da Gama, ao Senado da Câmara de Macau sobre os abusos da jurisdição do ouvidor e a decisão de o exonerar.
Obs.: Treslado de 1731/12/30.
1728/08/07
Provisão (cópia) de D. João V, rei de Portugal, aos oficiais da Câmara de Macau, sobre a proibição da desnaturalização de moradores ser da competência régia.
Obs.: Cópia de 1731/12/26, anexa outra cópia da mesma provisão.

0221 - A.H.U. - MACAU, cx. 3, doc. nº 55
Representação
1731/12/27
Representação dos oficiais da Câmara de Macau a D. João V, rei de Portugal, sobre a distribuição das viagens de Batávia, Manila e Timor. Informam que essa distribuição é feita por ordem do vice-rei do Estado da Índia.

Anexo:
1728/08/11
Provisão (cópia) de D. João V, rei de Portugal, aos oficiais da Câmara de Macau, sobre a distribuição das viagens de Batávia, Manila e Timor. Ordem para o Senado zelar pelo progresso do comércio em geral sem olhar a interesses particulares.
Obs.: Anexa outra cópia da mesma provisão.

0222 - A.H.U. - MACAU, cx. 3, doc. nº 56
Representação
1731/12/29
Representação dos oficiais da Câmara de Macau a [D. João V], rei de Portugal, sobre a inconveniência do cargo de ouvidor de Macau.
Obs.: À margem, o despacho do Conselho Ultramarino, de 1734/03/28, a indeferir o pedido da Câmara da cidade, mas a recomendar ao vice-rei do Estado da Índia cuidado com a nomeação de pessoas para o referido cargo.
Anexo: 1735/01/20
Carta do vice-rei do Estado da Índia, D. Pedro de Mascarenhas, (conde de Sandomil), a D. João V, rei de Portugal, a recomendar a extinção do cargo de ouvidor em Macau.
Obs.: À margem, a cópia da provisão régia, de 1734/03/23, a recomendar o particular cuidado com a escolha das pessoas para o cargo de ouvidor.

0223 - A.H.U. - MACAU, cx. 3, doc. nº 57
Representação
1731/12/30
Representação dos oficiais da Câmara de Macau a D. João V, rei de Portugal, sobre o procedimento despótico do ouvidor de Macau, Dr. António Moreira de Sousa.

0224 - A.H.U. - MACAU, cx. 3, doc. nº 58
Carta
1732/01/10
Carta do governador e capitão-geral de Macau, António Moniz Barreto, a [D. João V], rei de Portugal, sobre a cobrança do rendimento dos quintos e direitos régios.

0225 - A.H.U. - MACAU, cx. 3, doc. nº 59
Carta
1732/01/10
Carta do governador e capitão-geral de Macau, António Moniz Barreto, a [D. João V], rei de Portugal, sobre o cumprimento do alvará de 1691 que proibe aos capitães-gerais a intromissão na jurisdição do ouvidor e esclarece os motivos que teve para mandar prender o ouvidor Dr. António Moreira de Sousa.

Anexo:
1728/08/07
Provisão (cópia) de D. João V, rei de Portugal, ao governador e capitão-geral de Macau, António Moniz Barreto, que ordena o cumprimento do alvará de 1691, determinando que os capitães-gerais não se intrometam na jurisdição do ouvidor.

0226 - A.H.U. - MACAU, cx. 3, doc. nº 60
Carta
1732/01/10
Carta do governador e capitão-geral de Macau, António Moniz Barreto, a D. João V, rei de Portugal, sobre o impedimento da prisão do juiz ordinário, Manuel Lopes, pelo ouvidor e auditor da gente de guerra, Dr. António Moreira de Sousa.
Anexo:
1728/08/09
Provisão (cópia) de D. João V, rei de Portugal, ao governador e capitão-geral de Macau, António Moniz Barreto sobre o impedimento da prisão do juiz ordinário, Manuel Lopes pelo ouvidor e auditor da gente de guerra, Dr. António Moreira de Sousa; ordena para que não se intrometa nos negócios forenses que pertencem aos ministros da justiça.

0227 - A.H.U. - MACAU, cx. 3, doc. nº 61
Carta
1732/01/10
Carta do governador e capitão-geral de Macau, António Moniz Barreto, a [D. João V], rei de Portugal, sobre o regresso dos padres da Propaganda Fide, Frei Valério Ritti e Frei Serafim de Jesus Maria, para a missão do Camboja, onde não há nenhum padre da Companhia de Jesus.
Obs.: Despacho do Conselho Ultramarino, de 1734/03/27, para que o governador informe qual a razão da saída dos padres daquela missão.
1734/03/27
Carta do padre Henrique de Carvalho ao [secretário do Conselho Ultramarino], Manuel Caetano Lopes do Lavre, a pedir informação sobre a razão por que não existem, na missão do Camboja, padres da Companhia de Jesus.
1738/01/02
Carta do [governador e capitão-geral de Macau], Cosme Damião Pereira Pinto, a [D. João V], rei de Portugal, sobre a causa que tiveram os padres da Companhia de Jesus para abandonarem a missão do Camboja.

0228 - A.H.U. - MACAU, cx. 3, doc. nº 62
Carta
1732/01/10
Carta do governador e capitão-geral de Macau, António Moniz Barreto, a [D. João V], rei de Portugal, sobre a desnaturalização dos moradores feita pelos oficiais da Câmara. Falta de secretaria do governo por carência de verba para pagar a um secretário.
Obs.: À margem, despacho do Conselho Ultramarino, de 1734/03/23, ordenando que haja secretaria no governo e se tresladem nos seus livros todas as ordens e outros documentos que se encontram registados nos livros da Câmara.
Anexos:
1731/08/31
Certidão do alferes e escrivão da Câmara de Macau, Manuel Pires de Moura, que comprova de que ficam registados, nos livros da Câmara, duas cartas do rei D. João V, uma proibindo a desnaturalização dos moradores e outra autorizando os ouvidores a tirarem contas aos procuradores da Câmara.
1734/03/24
Provisão (cópia) de D. João V, rei de Portugal, ao governador e capitão-geral de Macau, António Moniz Barreto, que cria uma secretaria no governo de Macau e ordena para nela se registarem todas as ordens e documentos.
1734/03/24
Provisão (cópia) de D. João V, rei de Portugal, aos oficiais da Câmara de Macau, a criar uma secretaria no governo de Macau e a ordenar para nela se registarem todas as ordens e documentos.

0229 - A.H.U. - MACAU, cx. 3, doc. nº 63
Representação
1732/01/15
Representação do Senado da Câmara de Macau, a [D. João V], rei de Portugal, a pedir para que se veja o documento junto e se o defira para remédio do miserável estado em que se encontra a cidade por falta de comércio.
Anexos:
1732/01/14
Termo (treslado) do Senado da Câmara de Macau sobre a proposta que o vereador do mês, Luís da Cunha Sequeira, apresentou em sessão da Câmara, para remédio do estado miserável em que se encontra a cidade devido ao pouco comércio que faz, pelo que propõe pedir-se ao rei [D. João V] a concessão de uma viagem por ano ao Brasil, sem passar nos portos do Reino e com facilidade de trazer ouro e prata.
1734/03/18
Consulta do Conselho Ultramarino sobre o pedido do Senado da Câmara de Macau de uma viagem anual ao Brasil, com permissão de trazer ouro e prata com isenção

de pagamento de direitos no Reino. Parecer favorável do Conselho sob determinadas condições: pagamento dos dízimos na alfândega do Brasil. Concessão de oito a dez anos. Distribuição das viagens como as de Timor.
Obs.: Resolução régia desfavorável. Em anexo 2 minutas do parecer do Conselho.

0230 - A.H.U. - MACAU, cx. 3, doc. nº 64
Requerimento
[ant. a 1732/03/02]
Requerimento do médico Jacob Francisco Vandermond, inglês, morador em Macau, a [D. João V], rei de Portugal, que pede confirmação da carta de naturalidade dada pelo vice-rei do Estado da Índia, João de Saldanha da Gama.
Anexos:
1730/06/15
Carta de naturalidade (2ª via) do vice-rei do Estado da Índia, João de Saldanha da Gama, a Jacob Francisco Vandermond.
[ant. a 1732/03/24]
Requerimento do médico, em Macau, Jacob Francisco Vandermond, a [D. João V], rei de Portugal, sobre o novo pedido de confirmação da carta de naturalidade.
[ant. a 1732/03/31]
Requerimento do médico, em Macau, Jacob Francisco Vandermond, a [D. João V], rei de Portugal, sobre o pedido de carta de naturalidade.
Obs.: Despacho do Conselho Ultramarino para que o vice-rei do Estado da Índia informe depois de ouvir a Câmara de Macau.
1732/03/30
Aviso do [secretário de Estado], Diogo de Mendonça Corte-Real, ao conselheiro do Conselho Ultramarino, José Carvalho de Abreu, que ordena para que se consulte sobre as petições de Jacob Francisco Vandermond.

0231 - A.H.U. - MACAU, cx. 3, doc. nº 65
Provisão
1732/03/28
Provisão (cópia) de D. João V, rei de Portugal, ao vice-rei e capitão-geral do Estado da Índia, D. Pedro de Mascarenhas (conde de Sandomil), que ordena para se pagarem as côngruas ao Bispo de Cochim e ao vigário da Igreja Matriz.

0232 - A.H.U. - MACAU, cx. 3, doc. nº 66
Carta
1732/12/18
Carta do governador e capitão-geral de Macau, António de Amaral Meneses, a [D. João V], rei de Portugal, que informa de que o desembargador e juiz sindicante, Dr. Manuel de Macedo Neto, não quer regressar a Goa, conforme a ordem do governador da Índia

Anexos:
1732/11/27
Treslado da correspondência trocada entre o governador e capitão-geral de Macau, António de Amaral Meneses, e o desembargador e juiz sindicante sobre o regresso do juiz a Goa.
1734/02/08
Despacho do Conselho Ultramarino ao procurador da Coroa que pede informação sobre o assunto.
Obs.: No mesmo documento o parecer do procurador da Coroa e despacho do Conselho Ultramarino de 1734/02/20.

0233 - A.H.U. - MACAU, cx. 3, doc. nº 67
Carta
1732/12/18
Carta do governador e capitão-geral de Macau, António de Amaral Meneses, que pede ao vice-rei de Cantão para que fossem vistoriados em Macau todos os navios estrangeiros, com destino à província.
Anexos:
1734/02/08
Despacho do Conselho Ultramarino sobre o pedido de parecer respeitante à vistoria das embarcações estrangeiras com destino à província de Cantão.
Obs.: Parecer do procurador da Coroa, alertando contra qualquer hostilidade do vice-rei de Cantão.
1734/02/20
Parecer do Conselho Ultramarino sobre as vantagens para Macau do pedido do vice-rei de Cantão, para que sejam vistoriadas as embarcações estrangeiras com destino à província de Cantão.
1734/02/20
Consulta do Conselho Ultramarino sobre a vistoria das embarcações estrangeiras com destino a Cantão.
Obs.: Resolução régia para que se aproveitem as vantagens desse controle.
1734/03/22
Provisão (cópia) de D. João V, rei de Portugal, ao vice-rei e capitão-geral do Estado da Índia, D. Pedro de Mascarenhas (conde de Sandomil), a recomendar todo o cuidado para que se aproveite bem as vantagens que resultam para Macau do exame dos navios estrangeiros com destino à província de Cantão.

0234 - A.H.U. - MACAU, cx. 3, doc. nº 68
Consulta
1733/03/13
Consulta do Conselho Ultramarino sobre o pagamento das côngruas dos Bispos da Índia e China.

Anexos:
1731/11/19
Carta do Bispo de Uranopolis e do Bispo coadjutor de Macau, Frei Eugénio Trigueiros, a [D. João V], rei de Portugal, sobre a ordem que recebeu para tomar conta do dinheiro do cabido.
1731/11/19
Carta (cópia) do Bispo de Uranopolis e coadjutor de Macau, Frei Eugénio Trigueiros, a [D. João V], rei de Portugal, sobre a falta de pagamento da sua côngrua.
1732/01/19
Carta do vice-rei e capitão-geral do Estado da Índia, João Saldanha da Gama, a D. João V, rei de Portugal, sobre a resposta do vedor-geral da Fazenda respeitante ao requerimento do Bispo coadjuntor de Macau. Informa que os feitores responsáveis pela falta de pagamento das côngruas se encontram presos.
Obs.: À margem, provisão régia, de 1731/04/12, com a ordem para se pagarem as côngruas atrasadas do Bispo coadjutor de Macau e para se castigar o responsável pelo atraso do pagamento.
1731/11/27
Carta (cópia) do Bispo de Nanquim, Frei Manuel de Jesus Maria, a [D. João V], rei de Portugal, a renunciar o bispado: as causas são as dificuldades no exercício do seu ministério, devido à falta de residência para si e seus ministros e à falta do pagamento das respectivas côngruas.
1733/01/28
Carta do [ex-vice-rei e capitão-geral do Estado da Índia], João de Saldanha da Gama, a [D. João V], rei de Portugal, sobre o pagamento da côngrua ao Bispo de Nanquim e pedido de renúncia do referido Bispo.
1731/09/06
Carta do Bispo de Meliapor, D. José Pinheiro, a [D. João V], rei de Portugal, que informa sobre a falta de pagamento da sua côngrua. Pedido para que os credores cobrem as suas dívidas directamente à Fazenda do Estado da Índia.
1731/10/05
Carta do Bispo de Meliapor, D. José Pinheiro, a [D. João V], rei de Portugal, sobre as questões entre o director e o conselho francês em Chandernagor do reino de Bengala e os padres franceses da Companhia de Jesus.
1731/10/23
Carta do Arcebispo de Cranganor, D. António Pimentel, a [D. João V], rei de Portugal, a nomear o coadjutor e futuro sucessor do bispado; falta de pagamento da sua côngrua e relações entre as diversas autoridades do Malabar.
1732/01/17
Carta do vice-rei e capitão-geral do Estado da Índia, João de Saldanha da Gama, a D. João V, rei de Portugal, que comprova o pagamento das côngruas dos Bispos.

1732/01/21
Carta do vice-rei e capitão-geral do Estado da Índia, João de Saldanha da Gama, a D. João V, rei de Portugal, que executa as ordens régias sobre o pagamento das côngruas dos Bispos.
Obs.: À margem, a provisão de 1731/04/08, com a ordem para que se paguem de imediato e na totalidade as côngruas dos Bispos.
1732/01/16
Despacho do vice-rei e capitão-geral do Estado da Índia, João de Saldanha da Gama, ao escrivão-geral de Marinha, que ordena para que passe certidões em que se declare a côngrua que recebem os vários Bispos, donde é consignado o pagamento e o que já receberam.
Obs.: No mesmo documento a referida certidão.
1732/01/17
Carta do vice-rei e capitão-geral do Estado da Índia, João de Saldanha da Gama, a [D. João V], rei de Portugal, sobre a falta de pagamento do aumento da côngrua ao Bispo de Pequim. Informa terem sido castigados os feitores responsáveis.
Obs.: À margem, provisão régia de 1731/04/10, ordenando que se satisfaçam os pedidos do Bispo.
[ant. a 1731/03/15]
Requerimento do Bispo de Pequim, Frei Francisco da Purificação, a [D. João V], rei de Portugal, a pedir o pagamento das despesas da viagem de Cantão para Pequim, aumento da sua côngrua e o pagamento do restante dos 4000 cruzados de que o rei lhe fez mercê.
Obs.: À margem, decreto e pareceres sobre o assunto.
1732/01/16
Carta (cópia) do vedor-geral da Fazenda do Estado da Índia, António Carneiro de Alcáçova, ao vice-rei e capitão-geral do Estado da Índia, [João de Saldanha da Gama], sobre o pagamento das côngruas dos Bispos.
Obs.: Anexo outra cópia igual.
1731/10/18
Carta do Bispo de Cochim a [D. João V], rei de Portugal, que informa sobre as medidas necessárias para que os padres da Propaganda não prejudiquem os direitos do padroado português; falta de pagamento das côngruas; dívidas contraídas por falta de recursos.
1733/01/29
Carta do [vice-rei e capitão-geral do Estado da Índia], João de Saldanha da Gama, a [D. João V], rei de Portugal, que informa sobre as medidas a tomar para providenciar os pagamentos das côngruas dos Bispos da Índia e China.

0235 - A.H.U. - MACAU, cx. 3, doc. nº 69
Aviso
1733/04/17
Aviso (cópia) do secretário do Conselho Ultramarino, Manuel Caetano Lopes do Lavre, ao vice-rei e capitão-geral do Estado da Índia, D. Pedro de Mascarenhas (conde de Sandomil), sobre o pagamento das côngruas e ajudas de custo aos Bispos do Estado da Índia.

0236 - A.H.U. - MACAU, cx. 3, doc. nº 70
Representação
1733/12/09
Representação do cabido de Macau a D. João V, rei de Portugal, que informa sobre as dívidas do juiz dos órfãos, Manuel Leme da Silva, já falecido, e dos anteriores governadores, Diogo de Pinho Teixeira e D. Francisco de Alarcão de Souto Maior, ao cabido de Macau.
Obs.: Despacho do Conselho Ultramarino para informação do procurador da Coroa. Parecer do procurador da Coroa e do Conselho Ultramarino.
Anexo:
1735/09/13
Consulta do Conselho Ultramarino sobre as dívidas ao cabido de Macau. Parecer do Conselho para que se mande pagar ao cabido as dívidas e se lhe conceda o privilégio, de no futuro, as poder cobrar executivamente.
Obs.: Resolução régia favorável.

0237 - A.H.U. - MACAU, cx. 3, doc. nº 71
Representação
1733/12/29
Representação dos oficiais da Câmara de Macau a D. João V, rei de Portugal, que pede para que o cargo de ouvidor seja ocupado apenas por indivíduos moradores em Macau.

0238 - A.H.U. - MACAU, cx. 3, doc. nº 72
Carta
1734/01/04
Carta do Pe. Manuel da Silva Sintrão, a [D. João V], rei de Portugal, sobre a nomeação para governador do bispado de Nanquim.
Obs.: Anexa outra via da mesma carta.

0239 - A.H.U. - MACAU, cx. 3, doc. nº 73
Carta
1734/01/04
Carta do ouvidor de Macau, Dr. António Moreira de Sousa, a [D. João V], rei de Portugal, sobre o excesso de jurisdição que os desembargadores da Relação de Goa praticam sobre as justiças da terra.
Obs.: Tem, em anexo, treslados de cartas testemunháveis sobre a jurisdição e os poderes dos ministros da Relação de Goa e do ouvidor de Macau.

0240 - A.H.U. - MACAU, cx. 3, doc. nº 74
Carta
1734/01/04
Carta do ouvidor de Macau, Dr. António Moreira de Sousa, a D. João V, rei de Portugal, a informar o não cumprimento da ordem régia que determina que o ouvidor possa conhecer dos agravos dos juízes ordinários e o dos órfãos e ausentes. Dívidas sobre os limites de jurisdição dos juízes, oficiais da Câmara e ouvidor.
Obs.: No mesmo documento, o despacho do Conselho Ultramarino para o procurador da Coroa informar e parecer do procurador da Coroa.
Anexos:
1728/08/09
Provisão (cópia) de D. João V, rei de Portugal, ao ouvidor-geral e auditor da gente de guerra de Macau, Dr. António Moreira de Sousa, sobre a repreensão aos oficiais da Câmara por terem impedido a prisão do juiz ordinário Manuel Lopes e a ordem para que os oficiais da Câmara reconheçam o ouvidor como seu superior e lhe dêem a conhecer os agravos vindos dos juizes e a ordem para que o ouvidor dê conhecimento ao governador e capitão-geral das prisões feitas em soldados.
1728/03/31
Provisão (cópia) de [D. João V], rei de Portugal, para o desembargador da Relação de Goa, Luís Neto da Silveira, a ordenar que vá a Macau sindicar o governador António Moniz Barreto, o ouvidor Dr. António Moreira de Sousa e devassar os demais implicados constantes dos 440 capítulos das queixas dos moradores de Macau e para que sejam sentenciados em Goa o governador e Manuel Vicente Rosa, ficando este impedido de voltar a Macau.
1733/01/07
Carta testemunhável (treslado) de D. João V, rei de Portugal, a José de Magalhães que comprova o indeferimento que o juiz dos órfãos, João Bapstista Monteiro, deu aos seus requerimentos e agravo para o ouvidor Dr. António Moreira de Sousa por o não achar ministro competente. Segue alvará de justificação a reconhecer a assinatura do juiz dos órfãos.

1733/01/07
Carta testamentável (treslado) de D. João V, rei de Portugal, a Constantino Place, que comprova o indeferimento que o juiz dos órfãos, João Baptista Monteiro, deu aos seus requerimentos e agravo para o ouvidor D. António Moreira de Sousa por o não achar ministro competente. Segue alvará de justificação a reconhecer a assinatura do juiz dos órfãos.

0241 - A.H.U. - MACAU, cx.3, doc. nº 75
Aviso
1734/02/06
Aviso do [secretário de Estado], Diogo de Mendonça Corte-Real, ao [presidente do Conselho Ultramarino], conselheiro José de Carvalho de Abreu, que pede a consulta sobre as cartas do governador e capitão-geral de Macau, António do Amaral Meneses e do Bispo de Pequim, Frei [Francisco da Purificação] sobre as missões da China, sobre a expulsão e perseguição dos missionários e cristãos chineses da província de Cantão.
Anexos:
1732/12/18
Carta do governador e capitão-geral de Macau, António do Amaral de Meneses, a [D. João V], rei de Portugal, sobre o decreto dos mandarins e do Tribunal de Cantão, ordenando a expulsão dos missionários daquela província.
1732/12/18
Carta do governador e capitão-geral de Macau, António do Amaral de Meneses, a [D. João V], rei de Portugal, sobre a expulsão dos missionários da província de Cantão.
1732/12/21
Carta do Bispo de Pequim, Frei Francisco [da Purificação], a D. João V, rei de Portugal, sobre as missões da China, sobre a expulsão e perseguição dos missionários e Chineses cristãos da província de Cantão.
1734/02/08
Despacho do Conselho Ultramarino ao procurador da Coroa, a pedir informação sobre a expulsão e perseguição dos missionários e Chineses cristãos da província de Cantão.
Obs.: No mesmo documento, o parecer do procurador da Coroa é que se torna necessário enviar tropa e munições para Macau para garantir a sua defesa.
1734/02/19
Parecer do Conselho Ultramarino sobre a expulsão e perseguição dos missionários e cristãos chineses da província de Cantão.
1734/02/19
Consulta do Conselho Ultramarino sobre a expulsão dos missionários da província de Cantão. O parecer do Conselho é de que se devem consultar os missionários

mais experientes nos assuntos das missões da China. A actuação do governador e do Bispo de Macau deve ser a de não hostilizar as autoridades chinesas, procurando manter missionários no império da China.
Obs.: Resolução favorável do rei.
1734/03/23
Provisão (cópia) de D. João V, rei de Portugal, sobre a expulsão e perseguição dos missionários e cristãos chineses da província de Cantão. Ordem para que se consultem os missionários mais experientes nos assuntos das missões da China e que se procure manter as boas relações com as autoridades chinesas.

0242 - A.H.U. - MACAU, cx. 3, doc. nº 76
Consulta
1734/03/28
Consulta do Conselho Ultramarino sobre o pedido do desembargador da Relação de Goa, Luís Neto da Silveira, de regressar a casa por ter acabado o seu tempo; diligências por que foi nomeado para sindicar o governador, o ouvidor e outros moradores de Macau. Ao Conselho parece deferir, sem embargo que lhe não vá sucessor.
Obs.: resolução régia desfavorável.

0243 - A.H.U. - MACAU, cx. 3, doc. nº 77
Carta
1734/12/20
Carta do governador do bispado de Nanquim, Pe. Manuel da Silva Sintrão, a D. João V, rei de Portugal, sobre o falecimento do Bispo de Pequim, Frei Francisco da Purificação e a necessidade de se nomear novo Bispo para evitar a introdução de padres da Propaganda Fide.

0244 - A.H.U. - MACAU, cx. 3, doc. nº 78
Ofício
[1734]
Ofício do Frei Filipe de Jesus Maria, referente à jurisdição eclesiástica sobre o reino do Sião.

CAIXA Nº 4

0245 - A.H.U. - MACAU, cx. 4, doc. nº 1
Carta
1735/01/21
Carta do vice-rei e capitão-geral do Estado da Índia, D. Pedro de Mascarenhas, (conde de Sandomil), a D. João V, rei de Portugal, que informa sobre a conveniência da extinção do lugar de ouvidor de Macau e das praças de Chaul e Diu.
Obs.: Despacho do Conselho Ultramarino para o procurador da Coroa informar. Parecer do procurador da Coroa para que um dos ministros da Relação de Goa informe sobre o assunto.
Anexo:
1740/03/04
Carta de Paulo José Correia a D. João V, rei de Portugal, sobre a extinção do cargo de ouvidor, em Macau, Chaul e Dio. Parecer desfavorável à extinção.

0246 - A.H.U. - MACAU, cx. 4, doc. nº 2
Aviso
1735/02/15
Aviso do [secretário de Estado], Diogo de Mendonça Corte-Real, ao [conselheiro do Conselho Ultramarino], José de Carvalho Abreu, referente à consulta secreta sobre medidas a tomar para a conservação de Macau.
Obs.: Em anexo, despacho e pareceres sobre: formação de companhias particulares com guarnição e armamento; despesas dos presídios e soldos; aumento dos direitos; limitação do poder do Senado; independência da jurisdição do governador e do ouvidor; inconveniência do estabelecimento de missionários estrangeiros e da Propaganda; vantagens da nomeação do Patriarca da Etiópia.

0247 - A.H.U. - MACAU, cx. 4, doc. nº 3
Cartas
1735/04/...-1740/04/...
Cartas do vice-rei do Estado da Índia, D. Pedro de Mascarenhas (conde de Sandomil), à Câmara de Macau, sobre a conveniência do bom relacionamento com o novo governador e capitão-geral da cidade, Cosme Damião Pereira Pinto. O conselho e a jurisdição que o mesmo governador deve ter sobre a administração da receita e despesa de Macau; as relações oficiais com os Chineses e outros estrangeiros; a distribuição equitativa das viagens e execução delas; a possibilidade de poder prender os sujeitos que o não respeitem e o não cumprimento das ordens por parte do Senado.

0248 - A.H.U. - MACAU, cx. 4, doc. nº 4
Requerimento
[ant. a 1735/07/23]
Requerimento de Marco António de Azevedo Coutinho a [D. João V], rei de Portugal, a pedir a mercê que lhe foi concedida de uma viagem à China e costa do Coromandel. Sendo impraticável, numa só viagem, ir às duas regiões, pede para passar da China ao Brasil e daí à costa do Coromandel.
Anexos:
1735/07/23
Aviso do [secretário de Estado], Diogo de Mendonça Corte-Real, ao [secretário do Conselho Ultramarino], Manuel Caetano Lopes do Lavre, a remeter a petição de Marco António de Azevedo Coutinho para ser consultada no Conselho Ultramarino.
1735/07/23
Despacho do Conselho Ultramarino ao procurador da Fazenda, a pedir parecer sobre a petição de Marco António de Azevedo Coutinho. No mesmo documento há parecer do procurador da Fazenda e novo despacho do Conselho Ultramarino para o procurador da Coroa informar e parecer do procurador da Coroa. Pareceres favoráveis.
1735/08/02
Parecer do Conselho Ultramarino sobre o requerimento de Marco António de Azevedo Coutinho. Parecer favorável.

0249 - A.H.U. - MACAU, cx. 4, doc. nº 5
Requerimento
[ant. a 1735/08/24]
Requerimento do ouvidor de Macau, Dr. António Moreira de Sousa, a [D. João V], rei de Portugal, que pede para ser considerada nula a devassa feita pelo desembargador Luís Neto da Silveira, tido como cúmplice de Manuel Vicente Rosa; juntam-se os capítulos inclusos aos anteriormente enviados, fazendo-se de tudo nova devassa.
Obs.: Tem, em anexo, capítulos do requerimento e treslados de petições, despachos, pensões, cartas testemunháveis, etc..

0250 - A.H.U. - MACAU, cx. 4, doc. nº 6
Aviso
1735/11/29
Aviso do [secretário de Estado], Diogo de Mendonça Corte-Real, ao [presidente do Conselho Ultramarino], José Carvalho de Abreu, que pede parecer sobre o pedido de [Luís XV, rei de França], para que se consinta que os missionários expulsos da China, seus vassalos e de outras nações, possam assistir na cidade de Macau.

Anexos:
1735/12/01
Despacho do Conselho Ultramarino ao procurador da Coroa a pedir parecer sobre o que representa [Luís XV, rei de França].
Obs.: Parecer favorável do procurador da Coroa.
1735/12/17
Consulta do Conselho Ultramarino a [D. João V], rei de Portugal, sobre a representação de Luís XV, rei de França, para que se consinta que os missionários expulsos da China possam assistir em Macau. Parecer do Conselho para que o governo de Macau permita o estabelecimento dos missionários na cidade sob obediência às restrições impostas pelo Conselho.

0251 - A.H.U. - MACAU, cx. 4, doc. nº 8
Carta
1735/12/25
Carta do [governador e capitão-geral de Macau], Cosme Damião Pereira Pinto, a [D. João V], rei de Portugal, que informa ter o vice-rei do Estado da Índia, [D. Pedro de Mascarenhas] (conde de Sandomil), nomeá-lo para governador de Macau, tendo tomado posse a 24 de Agosto do referido ano, e da morte do Bispo de Macau [D. João do Casal], pelo que se torna necessário socorrer aquele povo com a nomeação de outro prelado.
Obs.: Consta de uma lista de cartas.

0252 - A.H.U. - MACAU, cx. 4, doc. nº 9
Carta
1735/12/25
Carta do [governador e capitão-geral de Macau], Cosme Damião Pereira Pinto, a [D. João V], rei de Portugal, que informa sobre a boa união dos moradores da cidade e o estado degradado dos meios materiais e humanos deste presídio por falta de pagamento dos soldos e fardamento da guarnição, bem como as fortalezas que se encontram arruinadas.
Obs.: Consta de uma lista de cartas.

0253 - A.H.U. - MACAU, cx. 4, doc. nº 10
Carta
1735/12/25
Carta do [governador e capitão-geral de Macau], Cosme Damião Pereira Pinto, a [D. João V], rei de Portugal, que informa sobre a morte do imperador da China, a subida ao trono e coroação do seu quarto filho, o que dá boas esperanças para o real padroado e para a Missão; ainda, aqui, se encontram alguns missionários da Propaganda por falta de transporte para Manila.

0254 - A.H.U. - MACAU, cx. 4, doc. nº 12
Carta
1735/12/25
Carta do [governador e capitão-geral de Macau], Cosme Damião Pereira Pinto, a [D. João V], rei de Portugal, que informa sobre o que representa o Senado da Câmara de Macau acerca do prejuízo que tem com os ouvidores que lhes mandam de Goa, pelo que propõe seja o Bispo e provincial do Japão a nomear para ouvidor um dos moradores da cidade, para não ficar a suspeita de nomeação por interesse, mas por merecimento da pessoa.
Obs.: Tem despacho do Conselho Ultramarino para que haja visto o procurador da Coroa. Tem parecer do procurador da Coroa para que do Reino vão pessoas para governador e ouvidor de Macau e que se eleja alguém para emendar os erros dos que lá têm servido. Consta de uma lista de cartas.

0255 - A.H.U. - MACAU, cx. 4, doc. nº 13
Carta
1735/12/25
Carta do [governador e capitão-geral de Macau], Cosme Damião Pereira Pinto, a [D. João V], rei de Portugal, que informa que, ao tempo da sua saída de Goa para Macau, ficou aquela cidade em grande inquietação devido ao Sunde ter saído da sua corte com grande exército, supostamente, para entrar na província de Salsete, pelo que foi preciso guarnecê-la com os soldados e naturais de Goa.
Obs.: Consta de uma lista de cartas.

0256 - A.H.U. - MACAU, cx. 4, doc. nº 7
Lista
[1735/12/25]
Lista do [governador e capitão-geral de Macau, Cosme Damião Pereira Pinto], a [D. João V], rei de Portugal, sobre as cartas de serviço relativas a governação de Macau.
Obs.: Refere oito cartas.

0257 - A.H.U. - MACAU, cx. 4, doc. nº 14
Carta
[1735/12/25]
Carta do [governador e capitão-geral de Macau], Cosme Damião Pereira Pinto, a [D. João V], rei de Portugal, que informa sobre a decadência da cidade por mau governo da Câmara e seus procuradores na arrecadação dos direitos da Fazenda Real, ao que propõe ter o governador da cidade controle sobre as receitas e despesas dela.
Obs.: Consta de uma lista de cartas.

Anexo:
1736/10/29
Despacho do Conselho Ultramarino que reúne a cópia das ordens sobre Macau, a cargo do governador; a consulta sobre o mesmo assunto e de tudo haja vista o procurador da Fazenda.

0258 - A.H.U. - MACAU, cx. 4, doc. nº 11
Carta
1735/12/28
Carta do [governador e capitão-geral de Macau], Cosme Damião Pereira Pinto, a [D. João V], rei de Portugal, que informa que, devido a umas procurações que deixou o Bispo coadjutor [e futuro sucessor do de Macau, Frei Eugénio Trigueiros], não querem os cónegos obedecer ao deão da Sé, pelo que afirmam serem eles os verdadeiros governadores, podendo fazer cabido quando lhes parecer, resultando graves desordens para a Sé da cidade ao que deu já notícia ao Arcebispo de Goa.
Obs.: Consta de uma lista de cartas.

0259 - A.H.U. - MACAU, cx. 4, doc. nº 15
Requerimento
[ant. a 1736/03/12]
Requerimento de Francisco Xavier Doutel a [D. João V], rei de Portugal, que pede confirmação da mercê do Hábito de Cristo, dada pelo vice-rei do Estado da Índia, Francisco José de Sampaio e Castro, pelos serviços prestados a Macau.
Obs.: Tem pareceres favoráveis do procurador da Coroa e do Conselho Ultramarino.

0260 - A.H.U. - MACAU, cx. 4, doc. nº 16
Aviso
1736/10/26
Aviso do [secretário de Estado da Marinha e Domínios Ultramarinos], António Guedes Pereira, ao [conselheiro do Conselho Ultramarino], José Carvalho de Abreu, sobre uma carta da Santa Casa da Misericórdia de Macau e outros papéis para se consultar.
Obs.: Faltam os documentos que acusa.
Anexos:
1735/12/21
Representação do provedor e irmãos da Santa Casa da Misericórdia de Macau a [D. João V], rei de Portugal, que pedem remédio para o descaminho dos cabedais da Santa Casa da Misericórdia, devido a empréstimos e concessões de espera de reembolso de cinco anos, feitos pelos anteriores administradores a Henrique de Figueiredo e a Francisco Xavier Doutel.
Obs.: Tem parecer do Conselho Ultramarino.

1730/10/22
Carta (treslado) do Bispo de Nanquim, Frei Manuel [de Jesus Maria], ao provedor e irmão da Santa Casa da Misericórdia de Macau, que desaprova os empréstimos e concessões de espera de reembolso praticado pelos administradores da Santa Casa da Misericórdia com os bens dos defuntos. Dá parecer sobre a execução da dívida de Henrique de Figueiredo Sarmento àqueles bens e sob a proposta que este apresentou de lhe concederem uma espera de 5 anos para satisfação da dívida.
Obs.: Treslado de 1735/12/21.
1734/10/24
Assento (treslado) do provedor e irmãos da Santa Casa da Misericórdia de Macau que deram despacho favorável ao requerimento de Francisco Xavier Doutel, a pedir uma espera de cinco anos para pagar a sua dívida aos bens dos defuntos.
[ant. a 1735/12/19]
Requerimento do provedor e irmãos da Santa Casa de Macau ao ouvidor de Macau, [António Machado de Miranda], que pede o treslado da escritura de compromisso de espera por cinco anos para reembolso das dívidas de Francisco Xavier Doutel a seus credores.
Obs.: No mesmo documento, tem o treslado da escritura.
1736/10/27
Despacho do Conselho Ultramarino ao procurador da Coroa respeitante ao parecer sobre a carta do governador de Macau, [Cosme Damião Pereira Pinto].
Obs.: Parecer do procurador da Coroa para que as dívidas sejam cobradas pelos meios ordinários.
1735/12/25
Carta do [governador e capitão-geral de Macau], Cosme Damião Pereira Pinto, a [D. João V], rei de Portugal, sobre o estado miserável da Santa Casa da Misericórdia de Macau por má administração dos seus cabedais. Propõe que sejam os padres da província do Japão a administrar aquela Casa.

0261 - A.H.U. - MACAU, cx. 4, doc. nº 17
Requerimento
[1736/11/24]
Requerimento do padre da Companhia de Jesus, procurador-geral da província do Japão, [Francisco de Cordes], a [D. João V], rei de Portugal, a pedir a provisão para que as dívidas à Sé de Macau sejam cobradas como as da Fazenda Real, visto o procurador da Sé o fazer de forma despótica e contra as disposições legais.
Obs.: Tem pareceres favoráveis do procurador da Coroa e do Conselho Ultramarino.
Anexos:
[ant. a 1733/10/30]
Requerimento do padre da Companhia de Jesus, procurador-geral da província do Japão, Francisco de Cordes, ao desembargador e juiz sindicante de Macau,

[Luís Neto da Silveira], a pedir o treslado de uma provisão dada ao cabido da Sé de Macau.
Obs.: No verso do documento, o treslado da provisão.
1737/01/08
Bilhete do [secretário do Conselho Ultramarino], Manuel Caetano Lopes do Lavre, à [Secretaria do Conselho Ultramarino], que dá provisão para o padre da Companhia de Jesus, procurador-geral da província do Japão, [Pe. Francisco de Cordes].

0262 - A.H.U. - MACAU, cx. 4, doc. nº 18
Consulta
1737/02/07
Consulta do Conselho Ultramarino sobre o pagamento das côngruas ao Bispo de Macau, D. Frei Eugénio Trigueiros, do tempo que foi Bispo de Uranópolis.
Anexos:
1735/12/21
Carta do governador do bispado de Nanquim, [padre] Manuel da Silva Sintrão, a [D. João V], rei de Portugal, que informa estarem vagos os bispados de Pequim e Macau, por morte dos seus Bispos titulares, respectivamente, D. Francisco da Purtificação e D. João do Casal; morreu o imperador da China, Jonkim e o rei de Tunkim, pelo que espera que sejam os seus sucessores favoráveis às missões e pede o seu provimento numa daquelas igrejas vagas.
1736/10/13
Consulta do Conselho Ultramarino sobre o que informa o governador de Nanquim, Manuel da Silva Sintrão, acerca do estado em que se encontra aquele bispado e a vacatura do de Macau. Parece ao Conselho dever recolher-se ao bispado de Macau, o Bispo sucessor e coadjutor [D. Frei Eugénio Trigueiros] e pagar-lhe as côngruas.
Obs.: Tem anexo a minuta do parecer. Tem resolução régia favorável às duas consultas.
1735/11/17
consulta do Conselho Ultramarino sobre o que pede o Bispo de Uranópolis, coadjutor e sucessor de Macau, [D. Frei Eugénio Trigueiros], sobre o miserável estado em que se encontra por falta de pagamento das côngruas. Parece ao Conselho pagar tudo com a importância do salitre e que recolha a Macau.
Obs.: Consulta reprovada por aviso do secretário de Estado, António Guedes Pereira. Tem resolução favorável do rei.
1733/03/31
Provisão (cópia) ao vice-rei e capitão-geral do Estado da Índia, D. Pedro de Mascarenhas (conde de Sandomil), que ordena que os Bispos do Estado da Índia sejam pagos na mesma forma, no mesmo tempo e na mesma feitoria que os soldos do vice-rei e que o valor do salitre que se remete para o Estado seja aplicado

para pagamento das dívidas das côngruas dos Bispos, vistas as representações do Arcebispo de Cranganor e Bispos de Uranopolis, Nanquim, Meliapor e Cochim.
[ant. a 1736/11/29]
Requerimento do Bispo de Macau, [D. Frei Eugénio Trigueiros], a [D. João V], rei de Portugal, a pedir a declaração da importância de tudo o que se lhe deve, pelo tempo que foi Bispo de Uranópolis, em que poder se acha e resolução de pagar com o dinheiro do salitre que veio da Índia.
Obs.: Tem pareceres favoráveis do procurador da Coroa e do Conselho Ultramarino. Tem declaração da importância do salitre.
[ant. a 1737/02/01]
Conta do Bispo de Macau, D. Frei Eugénio Trigueiros, sobre a importância das côngruas e ajudas de custo que têm a receber.
1737/02/01
Parecer do Conselho Ultramarino sobre a declaração que fez o Bispo de Macau, D. Frei Eugénio Trigueiros, da importância do salitre da Índia que se encontra na junta dos três Estados e visto ser insuficiente, deve passar-se ordem ao tesoureiro da Casa da Moeda para que seja entregue ao tesoureiro deste Conselho a quantia em falta para se pagar.
1737/08/09
Aviso do [secretário de Estado da Marinha e Domínios Ultramarinos], José Carvalho de Abreu, que remete decretos para o tesoureiro da Casa da Moeda entregar ao do Conselho Ultramarino as quantias neles declaradas e pagar ao Bispo de Macau, na forma da resolução e pagar a Catarina Cremer Wanzeller o que se lhe deve da pólvora que entregou.

0263 - A.H.U. - MACAU, cx. 4, doc. nº 19
Requerimento
[ant. a 1737/03/20]
Requerimento de Francisco de La Fontene, a [D. João V], rei de Portugal, que pede a naturalidade portuguesa, a fim de gozar de todas os privilégios, liberdades e isenções concedidas aos moradores de Macau, visto ser também morador da cidade, casado com mulher portuguesa, ser natural de Madrasta, na Costa do Coromandel, e estar ao serviço de el-rei com a patente de capitão-tenente.
Obs.: Tem parecer do procurador da Coroa e do Conselho Ultramarino para que o juiz da Índia e Mina informe com o seu parecer.
Anexos:
1737/06/03
Carta do [juiz da Índia e Mina], Gonçalo José da Silveira Preto, a [D. João V], rei de Portugal, que dá parecer favorável à petição de Francisco de La Fontene.
Obs.: Tem pareceres do procurador da Coroa e do Conselho Ultramarino.

1732/01/15
Certidão do governador e capitão-geral de Macau, António Moniz Barreto, que confirma Francisco de La Fontene, cidadão casado e morador em Macau, ter patente de capitão-tenente e servir com muita satisfação e obediência.
Obs.: Tem reconhecimento da assinatura do governador e capitão-geral de Macau, António Moniz Barreto pelo ouvidor do cível e crime, António Machado de Miranda.
1733/07/11
Ordem do governador e capitão-geral de Macau, António do Amaral Meneses, aos capitães Diogo Correia de Almeida, Francisco de La Fontene e Pedro Simões, para impedirem que qualquer lorcha ou embarcação aborde a que traz as cartas de serviço dirigidas ao seu governo.
Obs.: Tem reconhecimento da assinatura do governador e capitão-geral de Macau, António do Amaral Meneses pelo ouvidor de cível e crime, António Machado de Miranda.
1733/09/18
Ofício do governador e capitão-geral de Macau, António do Amaral, ao capitão-tenente, Francisco de La Fontene, sobre a feitura da planta das fortalezas de Macau, para cumprimento do que manda o vice-rei do Estado da Índia, [Pedro de Mascarenhas], (conde de Sandomil).
Obs.: Tem reconhecimento da assinatura do governador e capitão-geral de Macau, António do Amaral Meneses pelo ouvidor do cível e crime, António Machado de Miranda.
1733/09/19
Ordem do governador e capitão-geral de Macau, António do Amaral Meneses, aos capitães das fortalezas de Macau, para permitirem ao capitão-tenente Francisco de La Fontene entrar nas fortalezas para tirar a planta delas, conforme ao que manda o vice-rei do Estado da Índia, [D. Pedro de Mascarenhas], (conde de Sandomil).
Obs.: Tem reconhecimento da assinatura do governador e capitão-geral de Macau, António do Amaral Meneses pelo ouvidor do cível e crime, António Machado de Miranda.
[ant. a 1734/01/17]
Requerimento do capitão-tenente Francisco de La Fontene ao governador e capitão-geral de Macau, António do Amaral Meneses, que pede informação sobre o seu comportamento.
Obs.: Tem informação favorável do governador e capitão-geral de Macau, António do Amaral Meneses e reconhecimento da assinatura pelo ouvidor do cível e crime, António Machado de Miranda.
1735/12/17
Procuração (treslado) do capitão-tenente Francisco de La Fontene, que constitui seus procuradores em Lisboa, João Guedes Pereira e Crisóstomo dos Santos.

[ant. a 1735/12/19]
Requerimento do capitão-tenente Francisco de La Fontene, ao provisor e vigário-geral [de Macau, padre Manuel Francisco da Rosa], que pede que o padre cura da Sé catedral de Macau, [João da Gama], lhe passe certidão de casamento.
Obs.: Tem certidão de casamento e reconhecimento da assinatura do padre cura, João da Gama, pelo ouvidor do cível e crime, António Machado de Miranda.
1737/07/08
Consulta do Conselho Ultramarino sobre o pedido de naturalidade portuguesa para o capitão-tenente, Francisco de La Fontene. Ao Conselho parece conceder-lhe a graça que pede.
Obs.: Tem resolução favorável do rei.
1738/01/08
Bilhete do [secretário do Conselho Ultramarino], Manuel Caetano Lopes de Lavre, à [Secretaria do Conselho Ultramarino], sobre o pagamento do novo direito pela pensão que se há-de passar a Francisco de La Fontene da mercê que o naturaliza como cidadão português.

0264 - A.H.U. - MACAU, cx. 4, doc. nº 20
Consulta
1737/04/02
Consulta do Conselho Ultramarino sobre o que informou o Arcebispo Primaz de Goa, [D. Inácio de Santa Teresa], acerca da morte do Bispo de Macau, D. João do Casal, e da dissensão entre o Clero e o Cabido daquela Sé sobre a herança do Bispo defunto e a pretensão ao governo do bispado. Parece ao Conselho que o Bispo sucessor [D. Frei Eugénio Trigueiros], vá de imediato para a sua diocese.
Obs.: Tem resolução favorável do rei.

0265 - A.H.U. - MACAU, cx. 4, doc. nº 21
Decreto
1737/07/01
Decreto de D. João V, rei de Portugal, ao Conselho Ultramarino, que ordena que ao Bispo de Nanquim, D. António Pais Godinho, além da côngrua de duzentos mil réis que lhe foram consignados nas rendas pertencentes à administração do Conselho Ultramarino, se lhe paguem, pelas mesmas rendas, duzentos e oitenta mil réis cada ano, na mesma forma e tempo que a côngrua, com início na data deste decreto.
Obs.: Tem despacho do Conselho Ultramarino de 1738/02/20, para que se cumpra e registe.

0266 - A.H.U. - MACAU, cx. 4, doc. nº 22
Carta
1737/08/26
Carta do Bispo de Macau, D. Frei Eugénio Trigueiros, ao [secretário do Conselho Ultramarino], Manuel Caetano Lopes do Lavre, que agradece o despacho do seu requerimento e afirma ser do real agrado o seu regresso a Macau, o que logo fará após a cobrança das suas côngruas.

0267 - A.H.U. - MACAU, cx. 4, doc., nº 23
Carta
1737/11/25
Carta do governador dos bispados de Pequim e Nanquim, [padre] Manuel da Silva Sintrão, a [D. João V], rei de Portugal, que informa sobre a boa evolução das missões da China. Espera resolução régia a provê-lo no bispado de Nanquim. Recorre do procurador da Coroa de Goa, por lhe recusar a côngrua.
Obs.: Tem parecer do procurador da Coroa a pedir o parecer do Bispo do Algarve, Arcebispo que foi da Índia.

0268 - A.H.U. - MACAU, cx. 4, doc. nº 24
Requerimento
[ant. a 1737/11/26]
Requerimento do Bispo de Macau, [D. Frei Eugénio Trigueiros], a [D. João V], rei de Portugal, que pede o pagamento das côngruas, ajudas de custo e mais despesas ou permissão de renúncia àquele bispado e recolha num dos conventos da sua religião.
Anexo:
1737/12/16
Aviso do [secretário de Estado da Marinha e Domínios Ultramarinos], António Guedes Pereira, ao [secretário do Conselho Ultramarino], Manuel Caetano Lopes do Lavre, sobre a consulta do requerimento do Bispo de Macau, [D. Frei Eugénio Trigueiros].

0269 - A.H.U. - MACAU, cx. 4, doc. nº 25
Representação
1737/11/26
Representação dos oficiais da Câmara de Macau, a [D. João V], rei de Portugal, a queixar sobre o novo estilo de execução de bens das partes litigiosas introduzido pelo Dr. António Moreira de Sousa logo que chegou à cidade.
Obs.: Tem parecer do Conselho Ultramarino para que o vice-rei do Estado da Índia, [D. Pedro de Mascarenhas], (conde de Sandomil), informe com parecer, devendo a Câmara, nobreza e povo de Macau consultar a Relação de Goa.

0270 - A.H.U. - MACAU, cx. 4, doc. nº 26
Carta
1738/01/02
Carta do [governador e capitão-geral de Macau], Cosme Damião Pereira Pinto, a [D. João V], rei de Portugal, que informa que as cartas de serviço de 1734 e 1735 só as recebeu em Agosto de 1736. Perda do navio que expediu para Goa na costa da Cochinchina, pelo que, pela falta de meios, só agora pode dar cumprimento às ordens régias.
Obs.: Tem anexo a lista das cartas de serviço. Refere 7 cartas. Faltam as cartas 3 e 6.

0271 - A.H.U. - MACAU, cx. 4, doc. nº 27
Carta
1738/01/02
Carta do [governador e capitão-geral de Macau], Cosme Damião Pereira Pinto, a [D. João V], rei de Portugal, que refere o pagamento aos ouvidores de Macau.
Obs.: Tem despacho do Conselho Ultramarino para que se responda ao governador de Macau para que cumpra as ordens que há sobre a matéria.

0272 - A.H.U. - MACAU, cx. 4, doc. nº 28
Carta
1738/01/02
Carta do [governador e capitão-geral de Macau], Cosme Damião Pereira Pinto, a [D. João V], rei de Portugal, sobre o cumprimento da ordem régia, de 1734, relativa ao decreto que os mandarins de Cantão mandaram ao procurador de Macau contra os missionários da Propaganda.

0273 - A.H.U. - MACAU, cx. 4, doc. nº 29
Carta
1738/01/02
Carta do governador e capitão-geral de Macau], Cosme Damião Pereira Pinto, a [D. João V], rei de Portugal, sobre o exame aos navios estrangeiros que se dirigem aos portos da China.

0274 - A.H.U. - MACAU, cx. 4, doc. nº 30
Carta
1738/01/02
Carta do [governador e capitão-geral de Macau], Cosme Damião Pereira Pinto, a [D. João V], rei de Portugal, que informa estar Macau em paz e as fortificações guarnecidas de tudo o que lhes faltava. Em Agosto próximo, acaba o seu tempo, pelo que escreveu ao vice-rei do Estado da Índia, [D. Pedro de Mascarenhas], (conde de Sandomil), para lhe mandar sucessor a fim de regressar àquela corte.

0275 - A.H.U. - MACAU, cx. 4, doc. nº 31
Requerimento
[ant. a 1738/01/12]
Requerimento de Ambrósio Lopes Coelho a [D. João V], rei de Portugal, que pede isenção de pagamento de direitos, nas alfândegas do Brasil, de uma viagem concedida a Marco António de Azevedo Coutinho de quem é concessionário.
Obs.: No mesmo documento, despacho do Conselho Ultramarino para parecer do procurador da Fazenda; parecer favorável do procurador; despacho do Conselho Ultramarino de 1739/02/17, sobre a cobrança de direitos a fazer na alfândega da Coroa, Rio de Janeiro e Casa da Índia.
Anexo:
1734/08/28
Aviso (cópia) do [secretário de Estado], Diogo de Mendonça Corte Real, que confere a mercê a Marco António de Azevedo Coutinho de uma viagem de Lisboa para a China e Costa do Coromandel, com escala nos portos do Brasil e com obrigação do pagamento de direitos devidos na Casa da Índia e alfândegas do Brasil.

0276 - A.H.U. - MACAU, cx. 4, doc. nº 32
Aviso
1738/01/14
Aviso do [secretário de Estado da Marinha e Domínio Ultramarinos], António Guedes Pereira, ao [presidente do Conselho Ultramarino], José Carvalho de Abreu, que informa que o Bispo de Macau segue para o seu bispado no navio "São Pedro e São João Baptista", com escala pelo Rio de Janeiro.

0277 - A.H.U. - MACAU, cx. 4, doc. nº 33
Aviso
1738/03/25
Aviso do [secretário de Estado da Marinha e Domínios Ultramarinos], António Guedes Pereira, ao [presidente do Conselho Ultramarino], José Carvalho de Abreu, que envia para o Estado da Índia as naus "Nossa Senhora da Vitória" e "Nossa Senhora do Bom Sucesso". Pede-se consulta para pessoas para capitães-mores.

0278 - A.H.U. - MACAU, cx. 4, doc. nº 34
Aviso
1738/04/15
Aviso de Pedro da Mota e Silva ao [secretário do Conselho Ultramarino], Manuel Lopes do Lavre, que comunica a renúncia de D. Lucas da Gama Portugal de mercês concedidas.

0279 - A.H.U. - MACAU, cx. 4, doc. nº 35
Aviso
1738/09/23
Aviso do [secretário de Estado da Marinha e Domínios Ultramarinos], António Guedes Pereira, ao [presidente do Conselho Ultramarino], José Carvalho de Abreu, a ordenar para que se empreste à Repartição de Goa 950 quintos de pólvora.

0280 - A.H.U. - MACAU, cx. 4, doc. nº 36
Aviso
1738/09/29
Aviso do [secretário de Estado da Marinha e Domínios Ultramarinos], António Guedes Pereira, ao [presidente do Conselho Ultramarino], José de Carvalho e Abreu, sobre o envio de socorro do Estado da Índia às naus "Nossa Senhora da Arrábia" e "Nossa Senhora da Oliveira".

0281 - A.H.U. - MACAU, cx. 4, doc. nº 37
Requerimento
[ant. a 1738/11/15]
Requerimento do Bispo de Nanquim, D. Manuel de Jesus Maria, a [D. João V], rei de Portugal, que pede o pagamento de côngruas atrasadas e a renúncia do cargo. Obs.: À margem, a resolução régia de 1738/11/15, para que o Conselho Ultramarino informe. No mesmo documento, parecer do Conselho Ultramarino de 1731/11/24.

0282 - A.H.U. - MACAU, cx. 4, doc. nº 38
Carta
1739/01/10
Carta do governador dos bispados de Nanquim e Pequim, Pe. Manuel da Silva Sintrão, a [D. João V], rei de Portugal, que refere à vizinhança dos padres da Propaganda; à chegada do visitador apostólico francês, Bispo Alicarnense, para as missões da Cochinchina e Camboja; ao pedido de confirmação régia da sua nomeação no bispado de Pequim e à introdução de missionários na China sob a condição de serem matemáticos, relojoeiros e pintores.

0283 - A.H.U. - MACAU, cx. 4, doc. nº 40
Carta
1739/11/25
Carta do Bispo de Macau, D. Frei Eugénio Trigueiros, a [D. João V], rei de Portugal, sobre a questão entre o Bispo e o governador relativa aos limites das respectivas jurisdições.

Anexos:
1741/11/10
Despacho do Conselho Ultramarino ao procurador da Coroa que pede o parecer sobre a carta do Bispo de Macau. No mesmo documento, contém o parecer do procurador da Coroa.
1742/02/17
Provisão (cópia) de D. João V, rei de Portugal, ao governador e capitão-geral de Macau, Manuel Pereira Coutinho, que ordena que a jurisdição eclesiástica só deve ser exercida nos casos que pertencem ao foro da igreja.

0284 - A.H.U. - MACAU, cx. 4, doc. nº 41
Carta
1739/11/26
Carta do Bispo de Macau, D. Frei Eugénio Trigueiros, a [D. João V], rei de Portugal, que refere à delapidação que o deão do cabido da Sé de Macau deu ao rendimento das côngruas; à prisão do deão e sequestro dos bens; à fuga do referido clérigo e à contribuição da Companhia do Comércio que vai contribuir para a côngrua do Bispo e manutenção do cabido.
Anexos:
1741/11/10
Despacho do Conselho Ultramarino ao procurador da Fazenda que pede informação sobre o pedido do Bispo de Macau.
Obs.: No mesmo documento, contêm pareceres do procurador da Fazenda e do Conselho Ultramarino.
1742/01/19
Consulta do Conselho Ultramarino sobre a fuga do deão, preso por ter dissipado o património do cabido. A obrigação da Companhia do Comércio de Macau de contribuir para as côngruas do Bispo, cabido e párocos de Macau.

0285 - A.H.U. - MACAU, cx. 4, doc. nº 42
Carta
1739/11/29
Carta do Bispo de Macau, D. Frei Eugénio Trigueiros, a [D. João V], rei de Portugal, que pede aumento de côngrua.
Anexo:
1742/01/17
Consulta do Conselho Ultramarino sobre o aumento da côngrua do Bispo de Macau, D. Frei Eugénio Trigueiros.
Obs.: À margem, o decreto de D. João V, de 1742/01/27, a ordenar que ao actual Bispo de Macau e a seus sucessores se pague um conto de réis de côngrua.

0286 - A.H.U. - MACAU, cx. 4, doc. nº 43
Carta
1739/11/29
Carta do Bispo de Macau, D. Frei Eugénio Trigueiros, a [D. João V], rei de Portugal, que esclarece o tratamento que o governador deve ter para com a dignidade do Bispo.
Anexo:
1741/11/10
Despacho do Conselho Ultramarino ao procurador da Coroa, a pedir parecer sobre a carta do Bispo de Macau.
Obs.: No mesmo documento, o parecer do procurador da Coroa e novo despacho do Conselho Ultramarino para que o Bispo e o governador cumpram a lei nova dos tratamentos.

0287 - A.H.U. - MACAU, cx. 4, doc. nº 44
Carta
1739/12/07
Carta do Bispo de Macau, D. Frei Eugénio Trigueiros, a [D. João V], rei de Portugal, que dá autorização ao visitador apostólico francês, Bispo Alicarnense para, de Macau, se dirigir para o reino da Cochinchina e condenação à prisão de um missionário franciscano espanhol; o receio de novas perseguições.

0288 - A.H.U. - MACAU, cx. 4, doc. nº 39
Livro de assento
1739-1808
Livro de assento que envolve o contrato das missas.
Obs.: Tem termo de abertura e de encerramento.

0289 - A.H.U. - MACAU, cx. 4, doc. nº 45
Carta
1740/01/02
Carta do governador e capitão-geral de Macau, Manuel Pereira Coutinho, a [D. João V], rei de Portugal, que informa sobre a posse do governo e o estado das fortalezas e guarnições.
Anexo:
[1740/01/02]
Relação do [governador e capitão-geral de Macau, Manuel Pereira Coutinho], a [D. João V], rei de Portugal, que dá informações de várias fortalezas de Macau e as suas guarnições: fortaleza de São Paulo do Monte; fortaleza de Nossa Senhora da Guia; fortaleza de São Tiago da Barra e fortaleza de São Francisco com dois baluartes.

0290 - A.H.U. - MACAU, cx. 4, doc. nº 46
Consulta
1740/01/27
Consulta do Conselho Ultramarino sobre a representação da Câmara de Macau, para que o cargo de ouvidor seja preenchido pelo vereador mais antigo e não designado pelo vice-rei da Índia. O parecer do Conselho é de que se deve extinguir o cargo, sendo suficiente haver o juiz ordinário e o juiz dos órfãos.
Obs.: Resolução favorável do rei.
Anexo:
1740/04/20
Provisão (cópia) de D. João V, rei de Portugal, ao vice-rei e capitão-geral do Estado da Índia, D. Luís Carlos Inácio Xavier de Meneses (marquês do Louriçal), que extingue o cargo de ouvidor em Macau.

0291 - A.H.U. - MACAU, cx. 4, doc. nº 47
Requerimento
[ant. a 1740/02/27]
Requerimento do Bispo de Macau e Arcebispo eleito de Goa, D. Frei Eugénio Trigueiros, a [D. João V], rei de Portugal, sobre a ordem à Casa da Moeda para o pagamento de dívida de sua côngrua.
Obs.: Anexo outro requerimento com o mesmo pedido. No mesmo documento, tem a conta que se deve ao Bispo de Macau e o parecer do Conselho Ultramarino para se dar a ordem à Casa da Moeda.

0292 - A.H.U. - MACAU, cx. 4, doc. nº 48
Representação
1740/12/30
Representação dos oficiais da Câmara de Macau sobre o provimento do cargo de tesoureiro. O Senado não concorda com a forma de provimento por nomeação e pede para que seja o procurador a acumular o referido cargo.
Obs.: Despacho do Conselho Ultramarino, 1744/10/19, para que os oficiais da Câmara de Macau informem do efeito que resultou a correcção do ofício de tesoureiro. Quanto à nomeação será feita por eleição.
Anexos:
[ant. a 1740/12/30]
Regimento (treslado) do vice-rei e capitão-geral do Estado da Índia (conde de Sandomil), ao Senado da Câmara de Macau, sobre o regimento do ofício de tesoureiro.
Obs.: Treslado de 1740/12/30.
1740/12/29
Assento (treslado) sobre a forma de nomeação de tesoureiro.

1744/01/18
Carta do Conselho do Governo do Estado da Índia, a [D. João V], rei de Portugal, sobre a forma de nomeação do tesoureiro para Macau.
Obs.: À margem, a provisão régia de 1743/03/26, pedindo parecer sobre a nova forma de nomeação do tesoureiro para Macau.
1738-1743
Cartas e regimento (cópias) do vice-rei e capitão-geral do Estado da Índia, D. Pedro de Mascarenhas (conde de Sandomil), a D. Luís Carlos Inácio Xavier de Meneses (marquês de Louriçal), aos governadores do bispado de Cochim, ao Senado da Câmara de Macau e ao governador e capitão-geral de Macau, Cosme Damião Pereira Pinto, sobre a nomeação de um tesoureiro para Macau.
1742/05/2 e 9
Cartas (cópias de duas) do vice-rei e capitão-geral do Estado da Índia, D. Luís Carlos Inácio Xavier de Meneses (marquês de Louriçal), à Câmara de Macau, que ordenam para que se dêem as pautas para a nomeação do novo tesoureiro. Condena não terem acatado a ordem dada pelo anterior vice-rei.
1744/01/15
Carta do governador e capitão-geral de Macau, Cosme Damião Pereira Pinto, a [D. João V], rei de Portugal, sobre a nomeação de um tesoureiro para Macau.
Obs.: Despacho do Conselho Ultramarino para que se juntem todos os documentos sobre o assunto.
1744/01/16
Carta do governador e capitão-geral de Macau, Cosme Damião Pereira Pinto, a [D. João V], rei de Portugal, sobre a nomeação de um tesoureiro para Macau.
1745/02/22
Provisão (cópia) de D. João V, rei de Portugal, ao governador e capitão-geral de Macau, Cosme Damião Pereira Pinto, que pede informação sobre a conveniência da criação do cargo de tesoureiro em Macau.
1746/01/05
Carta do [governador e capitão-geral de Macau], Cosme Damião Pereira Pinto, a D. João V, rei de Portugal, que cria o cargo de tesoureiro em Macau e sua forma de nomeação.
1745/12/06
Carta do vice-rei de capitão-geral do Estado da Índia, D. Pedro Miguel de Almeida Portugal (marquês de Castelo Novo), a D. João V, rei de Portugal, que concorda com a criação do cargo de tesoureiro, em Macau, mas com nomeação feita em Goa.
Obs.: À margem, a provisão régia de 1745/02/22, para informar o resultado da criação do cargo de tesoureiro em Macau.
1745/02/22
Provisão (cópia) de D. João V, rei de Portugal, ao vice-rei e capitão-geral do Estado da Índia, D. Pedro de Mascarenhas, (conde de Sandomil), a pedir informação sobre o resultado da criação do cargo de tesoureiro em Macau. A nomeação será por eleição

e recomenda o comportamento menos severo em cargos semelhantes.
Obs.: No mesmo documento, há mais duas cópias: carta de resposta do vice-rei do Estado da Índia e ofício do governador de Macau para o Conselho do Governo do Estado da Índia.
1745/01/13
Ofício (cópia) do governador e capitão-geral de Macau, Cosme Damião Pereira Pinto, ao Conselho do Governo do Estado da Índia, que informa a conveniência da criação do cargo de tesoureiro em Macau.
1745/12/22
Representação dos oficiais da Câmara de Macau a [D. João V], rei de Portugal, sobre a criação do cargo de tesoureiro em Macau e forma da sua nomeação. Não concordam que se tire ao procurador a administração dos rendimentos do Senado.
Obs.: Despacho do Conselho Ultramarino para que a eleição do tesoureiro seja feita juntamente com a dos oficiais da Câmara.
1746/12/30
Representação dos oficiais da Câmara de Macau a [D. João V], rei de Portugal, que pede para que funções de tesoureiro continuem a ser desempenhadas pelo procurador, o que prestigia o cargo junto das autoridades chinesas.
Obs.: À margem, o despacho do Conselho Ultramarino, de 1746/03/06.
1740-1745
Receita do rendimento do Senado.
1747/03/17
Provisão (cópia) de D. João V, rei de Portugal, ao vice-rei e capitão-genal do Estado da Índia, D. Pedro Miguel de Almeida Portugal (conde de Castelo Novo), que ordena que a eleição do tesoureiro de Macau se faça juntamente com a dos oficiais da Câmara. O ofício de procurador não fica desprestigiado, uma vez que pode fiscalizar as contas do tesoureiro.
1747/12/22
Carta do vice-rei e capitão-geral do Estado da Índia, D. Pedro Miguel de Almeida Portugal, (marquês de Castelo Novo), a D. João V, rei de Portugal, que nomeia um tesoureiro para Macau. A eleição é feita em Macau e os oficiais com mais votos ficam a servir o cargo.
Obs.: À margem, provisão régia de 1747/03/17.
1748/03/16
Provisão (cópia) de D. João V, rei de Portugal, aos oficiais da Câmara de Macau, a ordenar que continue a eleição de procurador e tesoureiro a recair na mesma pessoa.
1748/07/22
Despacho do Conselho Ultramarino ao procurador da Fazenda que pede informação sobre todo o processo. Tem parecer do procurador da Fazenda para que a eleição dos vários cargos da Câmara de Macau seja feita em Goa. Despacho do Conselho

Ultramarino de 1749/03/11, para se informar o vice-rei do Estado da Índia da decisão tomada sobre a criação e nomeação do cargo de tesoureiro.

0293 - A.H.U. - MACAU, cx. 4, doc. nº 49
Requerimento
[ant. a 1741/01/03]
Requerimento dos directores da Companhia da Fábrica Real das Sedas a D. João V, rei de Portugal, que pede formação de uma Companhia de Comércio para a China.
Obs.: À margem, o decreto de 1741/01/03, a conceder a licença requerida sob determinadas condições.
Anexos:
[1741/01/03]
Regimento do secretário de Estado da Marinha e Domínios Ultramarinos, António Guedes Pereira Pinto, a informar as condições que a Companhia do Comércio da China terá de observar.
1741/01/12
Bilhete do [secretário do Conselho Ultramarino], Manuel Caetano Lopes do Lavre, à [secretaria do Conselho Ultramarino], que ordena os directores da Companhia do Comércio para a China a pagarem os direitos correspondentes.

0294 - A.H.U. - MACAU, cx. 4, doc. nº 50
Requerimento
[ant. a 1741/04/30]
Requerimento de Manuel Vicente Rosa a [D. João V], rei de Portugal, que pede mais uma via da provisão que lhe concedeu autorização para regressar ao Reino com a família.
Anexos:
1740/12/01
Provisão (treslado) de D. João V, rei de Portugal, que concede licença a Manuel Vicente Rosa para regressar ao Reino.
1740/11/24
Bilhete do [secretário do Conselho Ultramarino], Manuel Caetano Lopes do Lavre, que ordena Manuel Vicente Rosa a pagar os direitos devidos.

0295 - A.H.U. - MACAU, cx. 4, doc. nº 51
Aviso
1741/09/23
Aviso do [secretário de Estado da Marinha e Domínios Ultramarinos], António Guedes Pereira Pinto, ao [conselheiro do Conselho Ultramarino], José Carvalho de Abreu, que ordena a consulta dos requerimentos do Bispo de Macau, D. Frei Hilário de Santa Rosa.

Anexos:
[ant. a 1745/.../25
Requerimento do Bispo de Macau, D. Frei Hilário de Santa Rosa, a D. João V, rei de Portugal, a pedir que a Câmara de Macau entregue ao cabido as rendas da Sé.
1741/09/05
Consulta do Conselho Ultramarino sobre a entrega das rendas da Sé para sustentação do cabido.
Obs.: Resolução régia favorável de 1742/02/21.
[ant. a 1741/09/25]
Requerimento do Bispo de Macau, D. Frei Hilário de Santa Rosa, a D. João V, rei de Portugal, que pede a compra de casa para residência e de livros para a igreja.
1741/10/03
Consulta do Conselho Ultramarino a D. João V, rei de Portugal, sobre a compra de casas de residência do Bispo de Macau e de livros de estudo para a igreja.
Obs.: Parecer do Conselho favorável à compra de livros. Quanto à compra de casas requer mais informações.
[ant. a 1741/09/25]
Requerimento do Bispo de Macau, D. Frei Hilário de Santa Rosa, a [D. João V], rei de Portugal, que pede o pontifical completo e capela.
Obs.: No mesmo documento, minuta do parecer do Conselho Ultramarino, de 1741/12/03, de que não teve elementos suficientes para consultar sobre o assunto.
[ant. a 1741/09/25]
Requerimento do Bispo de Macau, D. Frei Hilário de Santa Rosa, a [D. João V], rei de Portugal, que pede ajuda de custo para a viagem para Macau.
Obs.: No mesmo documento, parecer do Conselho Ultramarino de 1741/10/03, favorável ao pedido do Bispo, consignando-lhe a mesma ajuda de custo dada ao seu antecessor, D. Frei Eugénio Trigueiros.
[ant. a 1741/09/25]
Requerimento do Bispo de Macau, D. Frei Hilário de Santa Rosa, a [D. João V], rei de Portugal, que pede pagamento adiantado das suas côngruas.
Obs.: Parecer favorável do Conselho Ultramarino com determinadas condições.
[ant. a 1741/09/25]
Requerimento do Bispo de Macau, D. Frei Hilário de Santa Rosa, a [D. João V], rei de Portugal, que pede um vigário geral para a sua Diocese com côngrua suficiente ou aumento da sua própria côngrua.
1741/10/03
Consulta do Conselho Ultramarino sobre o vigário-geral para a Diocese de Macau, ter côngrua suficiente. Parecer do Conselho para que se pratique o mesmo que se aplicou com os Bispos anteriores. Resolução régia, de 1741/12/05, para que o Conselho consulte sobre a informação dada pelo Bispo anterior.

1742/01/17
Consulta do Conselho Ultramarino sobre a nomeação do vigário-geral com côngrua suficiente, ou aumento da côngrua do Bispo actual.
Obs.: Resolução régia, de 1742/03/03, a deferir o aumento da côngrua do Bispo.

0296 - A.H.U. - MACAU, cx. 4, doc. nº 52
Requerimento
[ant. a 1742/02/08]
Requerimento dos directores da Companhia de Comércio de Macau a [D. João V], rei de Portugal, que pede para o Senado lhes cobrar apenas a 5ª parte dos direitos das mercadorias.
Anexos:
[ant. a 1742/01/29]
Requerimento dos directores da Companhia de Comércio de Macau a D. João V, rei de Portugal, que pede certidão comprovativa dos direitos que pagam na alfândega de Macau, as mercadorias que se despacham por baldeação e a que fica no país.
Obs.: No mesmo requerimento, a referida certidão.
1743/01/24
Carta do governador e capitão-geral de Macau, Manuel Pereira Coutinho, a [D. João V], rei de Portugal, que informa sobre a concessão à Companhia de Comércio de Macau de ela pagar apenas a 5ª parte dos direitos de baldeação.
1742/11/22
Termo (treslado) do Conselho do Senado de Macau, que estabelece os direitos que deve pagar a Companhia de Comércio de Macau.
Obs.: Treslado de 1743/01/23.
[ant. a 1745/01/17]
Requerimento dos directores da Companhia de Comércio de Macau, a [D. João V], rei de Portugal, que pede a suspensão da cobrança dos direitos até se saber a informação do governador sobre o assunto.
Obs.: Anexo a este requerimento, treslados de vários documentos.
1746/01/04
Carta do governador e capitão-geral de Macau, Cosme Damião Pereira Pinto, a D. João V, rei de Portugal, sobre o pedido dos directores da Companhia de Comércio de Macau, informando que ela deve continuar a cobrar 1,5% nas fazendas de baldeação.
1746/12/30
Representação dos oficiais da Câmara de Macau a [D. João V], rei de Portugal, que informa que os administradores da Companhia não pagaram os direitos devidos por haver ordem régia que suspendia esse pagamento. Pedem que a Companhia seja obrigada a pagar os direitos, devido à falta de recursos do Senado.

Obs.: Anexo o treslado do termo feito pelo Senado a estabelecer o donativo a pagar pela Companhia de Macau.
[ant. a 1748/11/28]
Requerimento dos directores da Companhia de Comércio de Macau a [D. João V], rei de Portugal, que pede a provisão para levantar o depósito dos direitos feitos em Macau.
Obs.: Anexo o treslado de vários documentos.

0297 - A.H.U. - MACAU, cx. 4, doc. nº 53
Carta
1742/09/13
Carta do juiz da alfândega do Rio de Janeiro, Manuel Cordeiro Vargas, a [D. João V], rei de Portugal, sobre o cumprimento da ordem recebida para fazer a cobrança dos direitos aos interessados da Companhia da Nau "São Pedro e São João Baptista".
Obs.: À margem, a provisão de 1742/04/04, a ordenar ao juiz da alfândega do Rio de Janeiro para fazer a referida cobrança.
Anexo:
1742/03/30
Relação sobre os interessados na Companhia da nau "São Pedro e São João Baptista" e direitos que cada um deve pagar à Casa da Índia.

CAIXA Nº 5

0298 - A.H.U. - MACAU, cx. 5, doc. nº 1
Carta
1743/01/12
Carta do Bispo de Macau, D. Frei Hilário [de Santa Rosa], a [D. João V], rei de Portugal, que pede o pontifical e compra de uma casa para sua residência. Propõe ficar com o pontifical que o seu antecessor levou para Goa e voltar a adquirir a casa que o mesmo seu antecessor mandara vender.
Obs.: Há uma cópia e uma 2ª via desta carta.
Anexos:
1742/12/28
Certidão que comprova a venda das casas contíguas à Catedral.
1743/01/13
Carta do Bispo de Macau, D. Frei Hilário [de Santa Rosa], a [D. João V], rei de Portugal, sobre a sua chegada a Macau, sobre a ruína da Igreja Catedral, e sobre a falta de ministros e ornamentos.
1743/01/18
Carta do governador e capitão-geral de Macau, Manuel Pereira Coutinho, a D. João V, rei de Portugal, que informa que os Bispos de Macau não têm casa própria para residência.
1743/10/07
Consulta do Conselho Ultramarino a D. João V, rei de Portugal, sobre os pedidos do Bispo de Macau. O parecer do Conselho é que se deve entregar ao Bispo o espólio do seu antecessor para suprir as necessidades da Igreja. Quanto à casa deve restituir-se ao comprador o preço dela e ficar novamente como a residência do Bispo.
Obs.: Resolução régia favorável de 1743/11/27.

0299 - A.H.U. - MACAU, cx. 5, doc. nº 2
Carta
1743/01/12
Carta do Bispo de Macau, D. Frei Hilário [de Santa Rosa], a [D. João V], rei de Portugal, que refere a forma de tratamento devido ao governador e a delimitação dos poderes civil e eclesiástico. O mesmo documento contêm parecer do procurador da Coroa e despacho do Conselho Ultramarino, de 1743/11/05. O Bispo não tem obrigação de participar ao governador as justiças do foro eclesiástico. As prisões a soldados que se encontrem de sentinela só devem ser feitas depois de os mesmos serem rendidos. Recomenda harmonia entre os prelados, os governadores e os ministros seculares.
Obs.: Anexa uma 2ª via de 1744/01/09.

0300 - A.H.U. - MACAU, cx. 5, doc. nº 3
Carta
1743/01/21
Carta dos oficiais da Câmara de Macau a [D. João V], rei de Portugal, que informa sobre a chegada do Bispo de Macau, D. Frei Hilário de Santa Rosa.

0301 - A.H.U. - MACAU, cx. 5, doc. nº 4
Representação
1743/01/21
Representação dos oficiais da Câmara de Macau a [D. João V], rei de Portugal, sobre a administração das rendas do cabido. O Senado considera que devem ser os ministros da igreja a responder pela má administração verificada nas rendas.

0302 - A.H.U. - MACAU, cx. 5, doc. nº 5
Representação
1743/01/21
Representação dos oficiais da Câmara de Macau a D. João V, rei de Portugal, que pede para serem desobrigados do pagamento dos paramentos do pontifical e capela particular do bispado.
Obs.: No mesmo documento, despacho do Conselho Ultramarino para que o vice-rei da Índia informe e a minuta do parecer do Conselho Ultramarino para que os oficiais suportem esse encargo.
Anexo:
1745/01/26
Carta do vice-rei e capitão-geral do Estado da Índia, D. Pedro Miguel de Almeida e Portugal (marquês de Castelo Novo), a D. João V, rei de Portugal, que informa de que era o Senado de Macau que custeava a côngrua do anterior Bispo de Macau e que deverá continuar esse pagamento.
Obs.: À margem, provisão régia de 1743/11/04, com o pedido de informação.

0303 - A.H.U. - MACAU, cx. 5, doc. nº 6
Pastoral
1743/02/17
Pastoral do Bispo de Macau, D. Frei Hilário de Santa Rosa, sobre a reforma dos costumes.

0304 - A.H.U. - MACAU, cx. 5, doc. nº 7
Requerimento
[ant. a 1743/03/26]
Requerimento dos directores da Companhia de Comércio de Macau a [D. João V], rei de Portugal, sobre o pedido para que a fragata "Jesus Maria José e São Miguel" expedida para Macau, tenha as mesmas condições anteriormente concedidas à nau "São Pedro e São João Baptista".

Obs.: No mesmo documento, certidões das duas provisões régias.
Anexo:
1744/01/21
Relação (registo) do escrivão da Câmara de Macau, Manuel Pires de Moura, sobre a carga da fragata "Jesus Maria José e São Miguel" na viagem de Macau para Lisboa.
Obs.: Assinada pelo governador e capitão-geral de Macau, Cosme Damião Pereira Pinto.

0305 - A.H.U. - MACAU, cx. 5, doc. nº 8
Requerimento
[ant. a 1743/04/03]
Requerimento de Bartolomeu Soares de Castelo Branco a [D. João V], rei de Portugal, que pede o alvará de renúncia do ofício de escrivão do Paço de São Lourenço e das mercês das capitanias de Macau, Aguada e Mormugão, em remuneração dos seus serviços e dos de Manuel Ferreira de Almeida de quem é herdeiro.
Anexos:
[ant. a 1743/11/15]
Requerimento de Bartolomeu Soares de Castelo Branco a [D. João V], rei de Portugal, que pede a dispensa da informação da Índia para a concessão das mercês pedidas.
1743/03/28
Certidão de Paulo Nogueira de Andrade que comprova os serviços prestados por Manuel Ferreira de Almeida e das mercês concedidas.

0306 - A.H.U. - MACAU, cx. 5, doc. nº 9
Requerimento
[ant. a 1743/12/12]
Requerimento do capitão da companhia de infantaria da guarnição dos baluartes de Nossa Senhora do Bom Parto, São Pedro e São Francisco, João Antunes, a [D. João V], rei de Portugal, que pede o posto de capitão do forte de São Francisco.
Obs.: Parecer do Conselho Ultramarino de 1744/01/08, de que o vice-rei da Índia deve informar sobre o assunto.
Anexo:
[ant. a 1744/02/12]
Requerimento do capitão de infantaria da guarnição de Macau, João Antunes, a [D. João V], rei de Portugal, que pede a devolução de uma patente de capitão de infantaria que junta no requerimento anterior.

0307 - A.H.U. - MACAU, cx. 5, doc. nº 10
Carta
1743/12/28
Carta do Bispo de Macau, D. Frei Hilário [de Santa Rosa], a [D. João V], rei de Portugal, sobre a morte de um Chinês praticada por um marinheiro cristão e sobre a chegada dos mandarins para devassar o caso. Pedido de orientações sobre os limites da autoridade do governador e do Bispo em casos semelhantes. Pedido de um ouvidor para Macau para juntamente com o governador e o Bispo poderem funcionar como Tribunal Superior.

0308 - A.H.U. - MACAU, cx. 5, doc. nº 11
Carta
1744/01/09
Carta do Bispo de Macau, D. Frei Hilário [de Santa Rosa], a [D. João V], rei de Portugal, que pede o financiamento das obras da igreja e refere às dívidas da cidade devido à má administração das rendas públicas.
Obs.: Anexa uma cópia.
Anexo:
1744
Memória do [Bispo de Macau, D. Frei Hilário de Santa Rosa], a [D. João V], rei de Portugal, sobre a administração das rendas da fazenda real de Macau pelo procurador da cidade, António Aires Ferreira.

0309 - A.H.U. - MACAU, cx. 5, doc. nº 12
Carta
1744/01/16
Carta do [governador e capitão-geral] de Macau, Cosme Damião Pereira Pinto, a [D. João V], rei de Portugal, sobre o pedido de ouvidor para Macau.
Anexo:
1745/12/10
Carta do vice-rei e capitão-geral do Estado da Índia, D. Pedro de Almeida e Portugal, (marquês de Castelo Novo), a D. João V, rei de Portugal, que nomeia ouvidor para Macau.
Obs.: À margem, a provisão régia de 1745/03/20, para o vice-rei informar sobre a nomeação de ouvidor para Macau.

0310 - A.H.U. - MACAU, cx. 5, doc. nº 13
Carta
1744/01/16
Carta do [governador e capitão-geral de Macau], Cosme Damião Pereira Pinto, a [D. João V], rei de Portugal, que toma as medidas para evitar a entrada em Macau

de mercadores estrangeiros que prejudicam o comércio e evitar o casamento de estrangeiros com naturais de Macau.
Anexo:
1745/12/22
Carta dos oficiais da Câmara de Macau a D. João V, rei de Portugal, sobre o prejuízo que representa para Macau a entrada de mercadores estrangeiros.

0311 - A.H.U. - MACAU, cx. 5, doc. nº 14
Carta
1745/01/04
Carta do Bispo de Macau, D. Frei Hilário [de Santa Rosa], a [D. João V], rei de Portugal, sobre a posse das casas do seu antecessor; sobre a cobrança do espólio do seu antecessor; sobre a execução de um rapaz por ter morto um Chinês, imposta pelas autoridades chinesas e sobre a chegada de um mandarim para governar os Chineses de Macau.

0312 - A.H.U. - MACAU, cx. 5, doc. nº 15
Carta
1745/01/25
Carta do juiz ordinário, António Ferreira da Silveira, a [D. João V], rei de Portugal, que queixa de ter sido preterido no cargo de juiz mais antigo de Macau a favor de Francisco André.
Obs.: Despacho do Conselho Ultramarino, de 1745/05/10, para o governador de Macau informar.
Anexos:
1745/03/11
Despacho do Conselho Ultramarino ao procurador da Coroa que informa sobre a queixa apresentada pelo juiz António Ferreira da Silveira.
Obs.: No mesmo documento, o parecer do procurador da Coroa, para que o governador de Macau decida a questão.
1745/01/3-9
Treslado de documentos comprovativos de que o juiz António Ferreira da Silveira tem mais antiguidade no cargo de juiz do que Francisco André.

0313 - A.H.U. - MACAU, cx. 5, doc. nº 16
Carta
1745/01/27
Carta do [governador e capitão-geral de Macau], Cosme Damião Ferreira Pinto, a [D. João V], rei de Portugal, que informa sobre a morte de um Chinês provocada por um rapaz natural de Macau; o Senado condenou o réu à morte com receio de represálias por parte das autoridades chinesas.

0314 - A.H.U. - MACAU, cx. 5, doc. nº 17
Carta
1745/01/27
Carta do [governador e capitão-geral de Macau], Cosme Damião Pereira Pinto, a [D. João V], rei de Portugal, que informa sobre a chegada a Macau de um mandarim nomeado pelo imperador para governar os Chineses de Macau.

0315 - A.H.U. - MACAU, cx. 5, doc. nº 18
Requerimento
[ant. a 1745/03/11]
Requerimento de Manuel Correia de Lacerda a [D. João V], rei de Portugal, que pede os ofícios de escrivão da Câmara, da Fazenda e Matrícula da Gente de Guerra e alferes-mores de Macau.
Obs.: Despacho desfavorável.

0316 - A.H.U. - MACAU, cx. 5, doc. nº 19
Decreto
1745/12/23
Decreto de D. João V, rei de Portugal, sobre a compra de casas para as igrejas ou oratórios dos novos bispados de Tonquim e Cochinchina; sobre as côngruas a atribuir aos vários dignitários eclesiásticos dos novos bispados e sobre a verba necessária para edificação da Sé Catedral.
Obs.: Despacho do Conselho Ultramarino para informação do procurador da Fazenda. No mesmo documento, os pareceres do procurador da Fazenda e do Conselho Ultramarino.
Anexos:
1746/01/30
Parecer (cópia) do padre Francisco Cordes que atribui as verbas de 350 000 réis para a compra das casas para os bispados de Tonquim e Cochinchina e 2 000$00 para a construção da Catedral.
1746/02/25
Consulta do Conselho Ultramarino sobre a compra de casas para se estabelecerem igrejas ou oratórios nos bispados de Tonquim e Cochinchina; sobre as côngruas necessárias para os vigários e dignitários eclesiásticos dos bispados e sobre a verba para a edificação da Sé Catedral.
Obs.: Anexa cópia da consulta (anexo 3).
1746/03/26
Despacho do Conselho Ultramarino sobre o lançamento na folha dos ordenados e famílias das verbas atribuídas às várias dignidades eclesiásticas dos bispados.

0317 - A.H.U. - MACAU, cx. 5, doc. nº 20
Carta
1745/12/28
Carta do [governador e capitão-geral de Macau], Cosme Damião Pereira Pinto, a [D. João V], rei de Portugal, que altera a data da festa do Corpo de Deus.
Anexos:
1745/02/04
Provisão (cópia) de D. João V, rei de Portugal, ao governador e capitão-geral de Macau, Cosme Damião Pereira Pinto, a pedir informação sobre a alteração da data da festa do Corpo de Deus em Macau.
1747/02/08
Consulta do Conselho Ultramarino sobre a alteração da data da festa do Corpo de Deus. O parecer do Conselho é favorável à alteração proposta pelo Bispo.
Obs.: Anexa cópia da consulta (anexo 3).
1748/02/25
Provisão (cópia) de D. João V, rei de Portugal, aos oficiais da Câmara de Macau, que ordena que a Câmara concorra para a celebração da festa do Corpo de Deus, no dia em que o Bispo determinar.

0318 - A.H.U. - MACAU, cx. 5, doc. nº 21
Consulta
1746/01/07
Consulta do Conselho Ultramarino sobre o pagamento antecipado das côngruas aos Bispos de Nanquim e Pequim.
Obs.: Parecer favorável do Conselho.

0319 - A.H.U. - MACAU, cx. 5, doc. nº 22
Requerimento
[ant. a 1746/11/09]
Requerimento de António José da Costa a [D. João V], rei de Portugal, que pede o regresso ao Reino com a mulher e bens que possui.
Obs.: À margem, decreto de 1646/11/09, que concede a licença requerida.
Anexo:
1746/11/17
Bilhete do [secretário do Conselho Ultramarino], Manuel Caetano Lopes do Lavre, à [secretaria do Conselho Ultramarino], que ordena a passagem da provisão da licença para regressar de Macau e para pagamento dos direitos devidos.

0320 - A.H.U. - MACAU, cx. 5, doc. nº 23
Representação
1746/12/30
Representação dos oficiais da Câmara de Macau a [D. João V], rei de Portugal, que informa sobre a constituição de um fundo para dotar as raparigas pobres da cidade, retirando o subsídio às religiosas do Convento de Santa Clara e sobre a proibição de entrada de raparigas no Convento como forma de evitar a diminuição da população.
Anexos:
1633/12/24
Termo (treslado) do Senado da Câmara de Macau que aceita as freiras descalças da Primeira Regra de São Francisco vindas de Manila.
1722/01/10
Provisão (cópia) de D. João V, rei de Portugal, ao governador e capitão-geral de Macau, [António da Silva Telo de Meneses], que consigna o subsídio às religiosas do Convento de Santa Clara com a obrigação de receberem de 5 em 5 anos uma rapariga no Convento.
Obs.: Tem anexo um treslado da mesma provisão (anexo 3).
1687/09/27
Edital do Senado de Macau que proibe a recolha de mulheres no Convento de Santa Clara.
Obs.: Treslado de 1746/12/30.

0321 - A.H.U. - MACAU, cx. 5, doc. nº 24
Representação
1746/12/30
Representação dos oficiais da Câmara de Macau a [D. João V], rei de Portugal, sobre o aumento das taxas de ancoragem em Malaca.
Obs.: Despacho do Conselho Ultramarino, de 1748/03/12, para que se oficie sobre o assunto ao ministro português em Haia.

0322 - A.H.U. - MACAU, cx. 5, doc. nº 25
Carta
1748/01/03
Carta do Bispo de Macau, D. Frei Hilário [de Santa Rosa], a [D. João V], rei de Portugal, que comunica a repartição e aplicação das côngruas dos Bispos.

0323 - A.H.U. - MACAU, cx. 5, doc. nº 26
Requerimento
[ant. a 1748/03/09]
Requerimento do Bispo de Macau, D. Frei Hilário [de Santa Rosa], a [D. João V], rei de Portugal, sobre o pastoral que proibe a entrada de mulheres timorenses e outras em Macau e sobre a compra de crianças chinesas.

Obs.: No mesmo documento, existem pareceres dos procuradores da Fazenda e da Coroa; despacho do Conselho Ultramarino, de 1748/03/16, para o vice-rei do Estado da Índia informar.
Anexo:
1748/12/29
Carta do vice-rei e capitão-geral do Estado da Índia, [Pedro Miguel de Almeida e Portugal], (marquês de Alorna), a D. João V, rei de Portugal, que proibe a compra de crianças chinesas.
Obs.: À margem, provisão régia de 1748/03/21, para que se informe sobre o assunto.

0324 - A.H.U. - MACAU, cx. 5, doc. nº 27
Requerimento
[ant. a 1748/03/09]
Requerimento do Bispo de Macau, [D. Frei Hilário de Santa Rosa], a [D. João V], rei de Portugal, sobre o aumento dos salários e espórtulas nas causas que correm pelo juízo eclesiástico.
Obs.: Despacho do Conselho Ultramarino para se ouvir o vice-rei do Estado da Índia e o procurador da Coroa do mesmo Estado. Resolução de excusado, em 1750/02/21.
Anexos:
1749/01/08
Carta do vice-rei e capitão-geral do Estado da Índia, [Pedro Miguel de Almeida e Portugal], (marquês de Alorna), a D. João V, rei de Portugal, sobre o aumento dos salários e espórtulas nas causas que correm pelo juízo eclesiástico de Macau.
Obs.: À margem, provisão régia, de 1748/03/23, a pedir informação sobre o assunto.
1748/11/04 e 1748/12/23
Pareceres (cópias) de Cosme Damião Pereira Pinto, do procurador da Coroa do Estado da Índia, do desembargador José Carvalho de Andrade, ao vice-rei e capitão-geral do Estado da Índia, [Pedro Miguel de Almeida e Portugal], (marquês de Alorna), sobre o aumento dos salários e espórtulas nas causas que correm pelo juízo eclesiástico de Macau.

0325 - A.H.U. - MACAU, cx. 5, doc. nº 28
Carta
1749/12/16
Carta do vice-rei e capitão-geral do Estado da Índia, [Pedro Miguel de Almeida e Portugal], (marquês de Alorna), a [D. João V], rei de Portugal, sobre o conflito com o vice-rei de Cantão, devido à actuação do governador e capitão-geral de Macau, António José Teles, na resolução do caso da morte de dois Chineses. Substituição do governador por João Manuel de Melo.

0326 - A.H.U. - MACAU, cx. 5, doc. nº 29
Requerimento
[ant. a 1750/01/24]
Requerimento das religiosas capuchas do convento de Nossa Senhora dos Anjos, a [D. João V], rei de Portugal, que pede o certidão do decreto régio com a ordem para o Senado cobrar mais 1%, na alfândega de Macau para a côngrua das referidas religiosas.
Anexos:
[1750/01/24]
Nota da [secretaria do Conselho Ultramarino] que comunica o não encontro do registo, na secretaria do Senado de Macau, de nenhum alvará sobre o requerimento.
[ant. a 1750/03/16]
Requerimento das religiosas capuchas do convento de Nossa Senhora dos Anjos, a [D. João V], rei de Portugal, que pede seja cumprido pelo Senado de Macau o ajuste feito que lhes atribui 1% do rendimento da alfândega de Macau.
Obs.: Despacho do Conselho Ultramarino para que o vice-rei do Estado da Índia informe sobre o assunto.

0327 - A.H.U. - MACAU, cx. 5, doc. nº 30
Decreto
1750/08/31
Decreto de D. João V, rei de Portugal, que ordena que o Conselho Ultramarino consulte sobre as representações do Bispo de Macau, governador e Câmara da mesma cidade sobre a carta de um mandarim de duas províncias da China.
Obs.: Despacho do Conselho Ultramarino de 1750/09/02: para parecer do procurador da Fazenda. No verso, o parecer do procurador da Fazenda. Novo despacho do Conselho Ultramarino, de 1750/10/12.
Anexos:
1750/09/03
Aviso do [secretário de Estado da Marinha e Domínios Ultramarinos], Diogo de Mendonça Corte-Real, ao [presidente do Conselho Ultramarino, D. Estevão de Meneses], (marquês de Penalva), que remete uma carta de um mandarim de duas províncias da China.
1750/09/04
Aviso do [secretário de Estado da Marinha e Domínios Ultramarinos], Diogo de Mendonça Corte-Real, ao [presidente da Mesa da Consciência e Ordens, D. José Miguel João de Portugal] (marquês de Valença), que remete documentos para consulta.
1749/08/18
Carta do governador supremo das províncias de Cantão e Kuansi, Xe, a [D. João V], rei de Portugal, que informa sobre a morte de dois Chineses e a intimação para que as autoridades de Macau respeitem as leis chinesas.

Obs.: Tradução do Frei João Silvano de Neuviale.
1749 [Dezembro]
Ordem (cópia) de Sunto, vice-rei de Cantão e mandarins, que emite decretos para serem cumpridos por Europeus e Chineses.
Obs.: Tradução do frei Francisco da Cunha, aprovada por Frei João Silvano de Neuvialle.
1750/11/10
Parecer do Conselho Ultramarino sobre as relações dos Portugueses em Macau com as autoridades chinesas e medidas a tomar; a nomeação de um governador prudente; o envio de uma companhia de soldados; a nomeação de um ouvidor; a criação de uma junta de justiça e a liberalização do comércio na Ásia.

0328 - A.H.U. - MACAU, cx. 5, doc. nº 31
Carta
1750/10/08
Carta do Bispo de Macau, D. Frei Hilário [de Santa Rosa], a [D. José], rei de Portugal, que sugere meios para o restabelecimento e conservação da cidade de Macau: armada bem equipada para ocupar a ilha de Hansão; fortificação do território; navios de guerra. Trata-se também dos seguintes assuntos: conquista da ilha de Hainão; envio de embaixada e o envio de 2 naus com 1 000 000 de prata e 500 a 600 soldados; guarnição de fortalezas; saída de Macau da dependência de Goa; falhando estes meios, deverão fazer-se negociações somente com Espanha ou França para se lhes entregar Macau sob determinadas condições.

0329 - A.H.U. - MACAU, cx. 5, doc. nº 32
Representação
1750/12/28
Representação dos senhorios do navio "Nossa Senhora do Amparo", António José da Costa e Apolinário da Costa, a [D. José], rei de Portugal, a pedir a isenção de fazerem viagens oficiais para Goa e Timor, devido aos prejuízos comerciais que têm.
Obs.: Atestações do governador e capitão-geral de Macau, do Senado, do governador e capitão-geral de Timor e Solor e do Bispo de Malaca, comprovativas dos prejuízos comerciais sofridos pelos senhorios do navio "Nossa Senhora do Amparo" devido às viagens oficiais a Timor e Goa.

0330 - A.H.U. - MACAU, cx. 5, doc. nº 33
Requerimento
[ant. a 1751/05/12]
Requerimento de José de Torres Costa, a [D. José], rei de Portugal, que pede uma certidão onde conste a nomeação, em 1720, do Frei Manuel de Jesus Maria, para

Bispo de Nanquim e as quantias que lhe foram atribuídas para as suas despesas e para a edificação da igreja catedral naquele bispado.
Obs.: No mesmo documento, a referida certidão.

0331 - A.H.U. - MACAU, cx. 5, doc. nº 34
Decreto
1752/01/11
Decreto de D. José, rei de Portugal, que nomeia o bacharel Francisco Xavier de Assis Pacheco e Sampaio, conselheiro do Conselho Ultramarino, em recompensa dos serviços que irá fazer como embaixador à China.
Anexo:
1752/01/17
Bilhete do [secretário do Conselho Ultramarino], Joaquim Miguel Lopes do Lavre, à [secretaria do Conselho Ultramarino], que informa sobre o pagamento dos direitos devidos pela carta do lugar de conselheiro do Conselho Ultramarino.

0332 - A.H.U. - MACAU, cx. 5, doc. nº 35
Requerimento
[ant. a 1752/01/19]
Requerimento de António Varela, a [D. José], rei de Portugal, que pede os mesmos privilégios concedidos aos Portugueses para poderem ocupar cargos públicos quer na Câmara quer na Misericórdia de Macau.
Obs.: Despacho do Conselho Ultramarino para o vice-rei do Estado da Índia informar. Anexo outro requerimento com o mesmo pedido.

0333 - A.H.U. - MACAU, cx. 5, doc. nº 36
Ofício
[ant. a 1752/02/...]
Ofício do [conselheiro do Conselho Ultramarino, Alexandre Metello de Sousa e Meneses] que dá instruções para o embaixador à côrte de Pequim.
Obs.: Há uma cópia do documento.

0334 - A.H.U. - MACAU, cx. 5, doc. nº 37
Carta
1752/02/14
Carta do embaixador à China, Francisco Xavier Assis Pacheco e Sampaio, ao [ministro e secretário de Estado da Marinha e Ultramar], Diogo de Mendonça Corte-Real, que informa sobre as providências necessárias para a partida do secretário na embaixada à China, bacharel José Inácio de Brito Bocarro e Castanheda.

0335 - A.H.U. - MACAU, cx. 5, doc. nº 38
Decreto
1752/02/15
Decreto de D. José, rei de Portugal, que ordena para que no caso da morte do embaixador à China, Francisco Xavier Assis Pacheco e Sampaio, seja substituído pelo secretário da mesma embaixada, bacharel José Inácio de Brito Bocarro e Castanheda.

0336 - A.H.U. - MACAU, cx. 5, doc. nº 39
Carta
[1752/03/22]
Carta (cópia) da Congregação da Propaganda Fide ao Núncio Apostólico, sobre os pedidos de autorização para o transporte de missionários da Congregação do porto de Macau para os reinos adjacentes e de isenção dos 2,5% de direitos sobre o dinheiro remetido às missões.
Anexos:
1752/03/24
Carta do Núncio Apostólico sobre os pedidos feitos pela Congregação da Propaganda Fide.
1752/03/22
Nota ao secretário do Estado da Marinha e Domínios Ultramarinos, Diogo de Mendonça Corte-Real, sobre os pedidos feitos pela Congregação da Propaganda Fide: transporte dos missionários do porto de Macau para os reinos adjacentes e isenção do pagamento de 2,5% de direitos sobre o dinheiro enviado às missões.
[1752]
Parecer do [procurador da Fazenda] sobre os pedidos da Congregação da Propaganda Fide; parecer favorável.

0337 - A.H.U. - MACAU, cx. 5, doc. nº 40
Requerimento
[ant. a 1752/07/15]
Requerimento do embaixador para a China, Francisco Xavier Assis Pacheco e Sampaio, a [D. José], rei de Portugal, que pede uma certidão sobre tudo o que constar na secretaria do Conselho Ultramarino sobre o anterior embaixador à China, Alexandre Metello de Sousa e Meneses.
Obs.: Despacho favorável do Conselho Ultramarino.

0338 - A.H.U. - MACAU, cx. 5, doc. nº 41
Carta
1752/10/04
Carta do Pe. Joseph Castilhone ao [embaixador da China, Francisco Xavier de Assis Pacheco e Samapaio], para lhe apresentar cumprimentos.

0339 - A.H.U. - MACAU, cx. 5, doc. nº 42
Carta
1752/10/30
Carta do Pe. Rothy ao superior-geral das Missões Francesas da Companhia de Jesus na China, Pe. Neuvialle, acerca da embaixada de Portugal à China.

0340 - A.H.U. - MACAU, cx. 5, doc. nº 43
Carta
1752/11/30
Carta do embaixador da China, Francisco Xavier de Assis Pacheco e Sampaio, ao [secretário de Estado dos Negócios da Marinha e Domínios Ultramarinos], Diogo de Mendonça Corte-Real, que relata os pormenores da sua viagem de Lisboa a Macau.
Anexo:
1752/11/29
Ofício do embaixador da China, Francisco Xavier de Assis Pacheco e Sampaio, ao [secretário de Estado dos Negócios da Marinha e Domínios Ultramarinos], Diogo de Mendonça Corte-Real, que relata a viagem de Lisboa a Macau; a recepção em Macau; os contactos com os mandarins e o agrado do imperador com a notícia da embaixada.

0341 - A.H.U. - MACAU, cx. 5, doc. nº **44**
Decreto
1752/12/01
Decreto de D. José, rei de Portugal, que nomeia: para o Bispo de Macau, o professor de Teologia da Universidade de Coimbra, doutor Bartolomeu Manuel Mendes dos Reis; para o Bispo de São Tomé , professor de Teologia da Universidade de Évora, doutor António Nogueira e para o Bispo de Cabo Verde, Frei Pedro Jacinto Valente, professor da Ordem Militar de São Bento de Aviz.

0342 - A.H.U. - MACAU, cx. 5, doc. nº 45
Ofício
1752/12/12
Ofício do governador e capitão-geral de Macau, D. Rodrigo de Castro, que informa sobre a chegada a Macau do embaixador da China, Francisco Xavier de Assis Pacheco e Sampaio, sobre a recepção em Macau, sobre as medidas tomadas para ser recebido pelo imperador e sobre os contactos com os mandarins.

0343 - A.H.U. - MACAU, cx. 5, doc. nº 46
Carta
1753/06/17
Carta do Pe. José Espinha ao [embaixador à China, Francisco Xavier de Assis Pacheco e Sampaio], sobre as actividades dos missionários franceses.

0344 - A.H.U. - MACAU, cx. 5, doc. nº 47
Carta
1753/06/17
Carta do Pe. Inácio Francisco ao embaixador da China, [Francisco Xavier de Assis Pacheco e Sampaio], sobre a impossibilidade de estar presente à sua chegada a Pequim.

0345 - A.H.U. - MACAU, cx. 5, doc. nº 48
Carta
1753/12/01
Carta do superior dos padres franceses da Companhia de Jesus, Pe. João Silvano de Neuvialle, que pede apoio para a construção de um seminário para educação de Chineses.

0346 - A.H.U. - MACAU, cx. 5, doc. nº 49
Carta
1753/12/19
Carta do superior dos missionários espanhóis da Ordem dos Eremitas de Santo Agostinho, Frei Agostinho Molinou, que pede autorização para confirmar os cristãos na China.

0347 - A.H.U. - MACAU, cx. 5, doc. nº 50
Ofício
1754/01/01
Ofício do [governador e capitão-geral] de Macau, D. Rodrigo de Castro, que relata a viagem do embaixador à China, Francisco Xavier Assis Pacheco e Sampaio, desde que deixou Macau até à conclusão da embaixada.

0348 - A.H.U. - MACAU, cx. 5, doc. nº 51
Requerimento
[ant. a 1754/02/04]
Requerimento do Bispo de Macau, D. Bartolomeu [Manuel Mendes dos Reis], a [D. José], rei de Portugal, que pede as provisões para a sua côngrua, igual à do seu antecessor, e para a do seu vigário-geral de 200 000 réis e autorização para o seu meirinho geral usar vara branca.
Obs.: Despacho favorável do Conselho Ultramarino.
Anexos:
[ant. a 1754/02/04]
Requerimento do Bispo de Macau, D. Bartolomeu Manuel Mendes dos Reis, a [D. José], rei de Portugal, que pede certidões das provisões e ordens passadas ao seu antecessor.
Obs.: No mesmo documento, as certidões pedidas.
1754/02/15
Bilhete do [secretário do Conselho Ultramarino], Joaquim Miguel Lopes do Lavre, sobre o pagamento dos direitos correspondentes à provisão passada ao Bispo de Macau.

0349 - A.H.U. - MACAU, cx. 5, doc. nº 52
Carta
1754/11/17
Carta de Feliciano Velho Oldemberg que informa sobre as dificuldades na formação da direcção da Real Companhia Portuguesa da Ásia.
Anexos:
1754/01/31
Bilhete do [secretário do Conselho Ultramarino], Joaquim Miguel Lopes do Lavre, sobre o pagamento dos direitos correspondentes à pensão para mandar a sua nau "Nossa Senhora do Bom Despacho" para Macau.
1754/11/15
Declaração de José Alves da Silva e Gregório Guedes Pinto em que aceitam ser directores da Real Companhia Portuguesa da Ásia.
[1754]
Decreto (cópia) de [D. José], rei de Portugal, sobre a criação da Real Companhia Portuguesa da Ásia.

0350 - A.H.U. - MACAU, cx. 5, doc. nº 53
Ofício
1754/12/11
Ofício do Senado da Câmara de Macau, ao [Bispo de Macau], D. Bartolomeu Manuel Mendes dos Reis, que informa sobre o atraso do Senado no pagamento das côngruas devidas ao Bispo.

0351 - A.H.U. - MACAU, cx. 5, doc. nº 54
Decreto
1755/06/21
Decreto de D. José, rei de Portugal, sobre a declaração do ordenado devido ao embaixador da China, Francisco Xavier de Assis Pacheco e Sampaio, e a ordem para que passe a vencer desde 1 de Janeiro o mesmo ordenado dos conselheiros do Conselho Ultramarino.

0352 - A.H.U. - MACAU, cx. 5, doc. nº 55
Carta
1755/11/15
Carta do Bispo de Macau, D. Bartolomeu [Manuel Mendes dos Reis], a [D. José], rei de Portugal, sobre a entrada de mulheres timorenses ou outras em Macau e sobre o cativeiro de chinesas.

Anexos:
1754/03/16
Provisão (cópia) de D. José, rei de Portugal, ao Bispo de Macau, [D. Bartolomeu Manuel Mendes dos Reis], que ordena para que se informe sobre a entrada de mulheres timorenses em Macau e cativeiro de Chinesas.
1754/03/16
Provisão (cópia) de D. José, rei de Portugal, ao governador [e capitão-geral] de Macau, [D. Rodrigo de Castro], que ordena para informar sobre a entrada de mulheres timorenses e outras em Macau e cativeiro de Chinesas.

0353 - A.H.U. - MACAU, cx. 5, doc. nº 56
Decreto
1755/12/09
Decreto de D. José, rei de Portugal, que ordena para que se pague a Francisco Xavier de Assis Pacheco e Sampaio 3 000 cruzados para ficar igual ao ordenado vencido no ano anterior pelos conselheiros do Conselho Ultramarino.

0354 - A.H.U. - MACAU, cx. 5, doc. nº 57
Requerimento
[ant. a 1756/05/29]
Requerimento do Pe. Frei José Martins da Apresentação a [D. José], rei de Portugal, sobre a entrega da importância enviada por seu irmão, o Bispo de Nanquim, D. Frei Francisco de Santa Rosa Viterbo para pagamento das suas dívidas.
Anexos:
1745/10/20
Declaração do comissário provincial, Frei José Serafim, sobre a recepção de 1 000 patacas e vários objectos remetidos pelo Bispo de Nanquim, D. Frei Francisco de Santa Rosa de Viterbo, para serem entregues a seu sobrinho Frei Francisco de Nossa Senhora da Flor da Rosa.
Obs.: Junta o recibo passado por Frei Francisco de Nossa Senhora da Flor da Rosa, de 1753/11/09.
1753/11/21
Letra do provincial da Companhia de Jesus, em Macau, Pe. Francisco Folleri, ao procurador-geral, Pe. Marcelo Leitão, que ordena a entrega de determinada quantia à vista desta letra.

0355 - A.H.U. - MACAU, cx. 5, doc. nº 58
Requerimento
[ant. a 1756/06/28]
Requerimento de Constantino Gonçalves Reis, a [D. José], rei de Portugal, que pede a provisão para demandar o procurador da Fazenda do Ultramar, para lhe serem pagas umas parcelas de dinheiro.

Anexos:
1756/07/28
Bilhete do [secretário do Conselho Ultramarino], Joaquim Miguel Lopes do Lavre, sobre o pagamento do direito correspondente à provisão para poder demandar o procurador da Fazenda do Ultramar.
[ant. a 1756/07/13]
Requerimento de Constantino Gonçalves Reis, a [D. José], rei de Portugal, que pede a provisão para lhe ser entregue 640$000 e duas colchas ou o seu valor que lhe pertencem.

0356 - A.H.U. - MACAU, cx. 5, doc. nº 59
Consulta
1757/01/21
Consulta do Conselho Ultramarino sobre a entrega ao Bispo de Nanquim, D. Godofredo Lambeckwen do espólio do seu antecessor, D. Frei Francisco de Santa Rosa Viterbo.
Obs.: Resolução favorável do rei.

0357 - A.H.U. - MACAU, cx. 5, doc. nº 60
Aviso
1758/03/20
Aviso do [secretário de Estado da Marinha e Negócios Ultramarinos], Tomé Joaquim da Costa Corte-Real, a Pedro Gonçalves Cordeiro Pereira, que remete à Secretaria do Estado uns autos que correm no juízo dos feitos da Fazenda entre Vasco Lourenço Veloso e o capitão José Rodrigues Vareiro.
Anexos:
1758/06/09
Aviso do [secretário de Estado da Marinha e Domínios Ultramarinos], Tomé Joaquim da Costa Corte-Real, ao desembargador Inácio Ferreira Souto, que convoca a reunião para que se instrua o processo referente ao capitão José Rodrigues Vareiro e à nau "Lusitana".
1758/06/14
Aviso do [secretário de estado da Marinha e Domínios Ultramarinos], Tomé Joaquim da Costa Corte-Real, ao desembargador Inácio Ferreira Souto, que remete documentos sobre o capitão José Rodrigues Vareiro.
1758/06/19
Ofício do desembargador Inácio Ferreira Souto, ao [secretário de Estado da Marinha e Domínios Ultramarinos], Tomé Joaquim da Costa Corte-Real, que restitui os documentos sobre o capitão José Rodrigues Vareiro e sobre a nau "Lusitana".

1758/07/02
Ofício de José da Costa Ribeiro ao [secretário de Estado da Marinha e Domínios Ultramarinos], Tomé Joaquim da Costa Corte-Real, que restitui os documentos sobre o capitão José Rodrigues Vareiro e sobre a nau "Lusitana".
1759/07/18
Aviso do [secretário de Estado da Marinha e Domínios Ultramarinos], Tomé Joaquim da Costa Corte-Real, a Pedro Gonçalves Cordeiro Pereira, que ordena para se entregar ao capitão José Rodrigues Vareiro uma Chinesa de nome Antónia que lhe fora sequestrada e se encontra em casa de Caetano da Silva.
1759/07/19
Informação do juiz do crime do Bairro do Mocambo, Dr. Manuel Joaquim Bandeira, que executa a ordem de entregar ao capitão José Rodrigues Vareiro sua escrava chinesa.

0358 - A.H.U. - MACAU, cx. 5, doc. nº 61
Decreto
1759/01/05
Decreto de D. José, rei de Portugal, que autoriza a Companhia Geral do Grão Pará e Maranhão a mandar a nau "Nossa Senhora da Atalaia" a Macau sob determinadas condições.
Anexo:
1759/01/05
Relação do [secretário de Estado dos Negócios da Marinha e Domínios Ultramarinos], Tomé Joaquim da Costa Corte-Real, que transcreve as condições sob as quais a Companhia Geral do Grão Pará e Maranhão pode enviar a Macau a nau "Nossa Senhora da Atalaia".

0359 - A.H.U. - MACAU, cx. 5, doc. nº 62
Ofício
1760/01/09
Ofício do Senado da Câmara de Macau, sobre o pagamento do resto das côngruas devidas ao anterior Bispo de Macau.

0360 - A.H.U. - MACAU, cx. 5, doc. nº 63
Carta
1760/01/20
Carta do Bispo de Macau, D. Bartolomeu [Manuel Mendes dos Reis], a [D. José], rei de Portugal, que pede a renúncia do cargo e apresenta certificados médicos comprovativos da sua incapacidade.

Anexos:
1760/01/15
Atestado do cirurgião Isidoro do Couto e Amaral que comprova a doença do Bispo de Macau, D. Bartolomeu Manuel Mendes dos Reis.
1760/01/19
Atestado do cirurgião Manuel da Fonseca que comprova a doença do Bispo de Macau, D. Bartolomeu Manuel Mendes dos Reis.
1760/10/27
Consulta do Conselho Ultramarino sobre a renúncia do cargo do Bispo de Macau, D. Bartolomeu Manuel Mendes dos Reis, por motivo de doença.

0361 - A.H.U. - MACAU, cx. 5, doc. nº 64
Ofício
1760/10/23
Ofício de Cristóvão de Sousa da Silva ao [secretário de Estado da Marinha e Domínios Ultramarinos], Francisco Xavier de Mendonça Furtado, que participa que pode ser feita a última "vizitta do ouro" à nau "Nossa Senhora da Atalaia" vinda de Macau.
Obs.: À margem, uma nota que refere que o juiz do crime do Bairro do Mocambo foi encarregado da visita.

CAIXA Nº 6

0362 - A.H.U. - MACAU, cx. 6, doc. nº 1
Provisão
1761/03/02
Provisão (treslado) de D. José, rei de Portugal, que ordena o Pe. António Homem Pereira a vencer o "mantimento" de acordo com a conezia da Sé de Macau que ocupou.
Obs.: Treslado de 1774/12/30.

0363 - A.H.U. - MACAU, cx. 6, doc. nº 2
Aviso
1761/03/30
Aviso do [secretário de Estado da Marinha e Domínios Ultramarinos], Francisco Xavier de Mendonça Furtado, ao [conselheiro do Conselho Ultramarino], Alexandre Metello de Sousa e Meneses, sobre o pedido de documentos respeitantes à côngrua de 200 000 réis atribuída, em 1754, ao vigário-geral de Macau, Custódio Fernando Gil.
Anexos:
1761/04/01
Despacho do Conselho Ultramarino ao [secretário do Conselho Ultramarino, Joaquim Miguel Lopes do Lavre], que pede os documentos sobre a côngrua do vigário-geral da Sé de Macau.
Obs.: No mesmo documento, a resposta do secretário do Conselho Ultramarino, Joaquim Miguel Lopes do Lavre, informando não se encontrarem os referidos documentos.
1761/04/01
Informação do guarda-livros da secretaria do Conselho Ultramarino, Jacinto António da Silveira, ao [secretário do Conselho Ultramarino], Joaquim Miguel Lopes do Lavre, que informa não ter encontrado resposta alguma na secretaria sobre a atribuição de côngrua ao vigário-geral da Sé de Macau.

0364 - A.H.U. - MACAU, cx. 6, doc. nº 3
Ordem
[post. a 1761/09/05]
Ordem de [D. José], rei de Portugal, para entregar 800 000 réis de tença de juro ao procurador-geral da Companhia de Jesus da vice-província da China, como administrador do almirante de Castela, D. João Tomás Cabrera.

0365 - A.H.U. - MACAU, cx. 6, doc. nº 4
Requerimento
[ant. a 1762/04/24]
Requerimento de Manuel Fernandes Salgado a [D. José], rei de Portugal, que pede o regresso ao Reino com sua família.
Obs.: Despacho do Conselho Ultramarino, para que o vice-rei do Estado da Índia informe.

0366 - A.H.U. - MACAU, cx. 6, doc. nº 5
Relação
[post. a 1762]
Relação de bens dos ex-Jesuitas em Macau.

0367 - A.H.U. - MACAU, cx. 6, doc. nº 7
Consulta
1763/04/10
Consulta (cópia) do Conselho Ultramarino a D. José, rei de Portugal, que aplica o alvará de 1609 que determina que as residências aos governadores devem ser da competência do desembargador. O parecer do Conselho é de que o alvará se deve aplicar apenas ao Estado da Índia e que este assunto respeitante a Macau e Timor ficasse ao arbítrio do vice-rei.
Obs.: Resolução régia favorável.

0368 - A.H.U. - MACAU, cx. 6, doc. nº 6
Lista
[post. a 1763/04/11]
Lista de resoluções, decretos, alvarás e ordens desde 1643/12/03 a 1763/04/11, declarados nos livros de registo do Conselho Ultramarino, relativos a Macau.

0369 - A.H.U. - MACAU, cx. 6, doc. nº 8
Aviso
1764/04/08
Aviso do [conselheiro do Conselho Ultramarino], Fernando José Marques Bacalhau, ao [secretário de Estado dos Negócios da Marinha e Domínios Ultramarinos], Francisco Xavier de Mendonça Furtado, que remete documentos sobre a conta que deu o Arcebispo Primaz do Oriente do que se devia aos ministros, fábrica e sacristia daquela Sé.

0370 - A.H.U. - MACAU, cx. 6, doc. nº 9
Recibo
1765/01/22
Recibo de Francisco Vieira que prova de que recebeu 272 cruzados e mais 10 que lhe foram entregues pelo secretário de Estado Belchior José Vaz de Carvalho,

que na procuratura junto da província do Japão, estavam a dever ao conde do Redondo.

0371 - A.H.U. - MACAU, cx. 6, doc. nº 10
Requerimento
[ant. a 1765/03/05]
Requerimento do cónego da Sé de Macau, Pe. Francisco Vaz, a [D. José], rei de Portugal, que pede o alvará de mantimento do cargo de tesoureiro-mor da Sé de Macau.
Obs.: Despacho favorável do Conselho Ultramarino.

0372 - A.H.U. - MACAU, cx. 6, doc. nº 11
Carta
1765/12/12
Carta do [governador e capitão-geral de Macau], José Plácido de Matos Saraiva, a [D. José], rei de Portugal, sobre a administração de Macau.

0373 - A.H.U. - MACAU, cx. 6, doc. nº 12
Carta
1765/12/12
Carta do [governador e capitão-geral de Macau], José Plácido de Matos Saraiva, a [D. José], rei de Portugal, que agradece ter sido admitido como fidalgo da Casa Real.

0374 - A.H.U. - MACAU, cx. 6, doc. nº 13
Aviso
1769/10/11
Aviso do [secretário de Estado da Marinha e Domínios Ultramarinos], Francisco Xavier de Mendonça Furtado, ao [presidente do Conselho Ultramarino, D. António Álvares da Cunha] (conde da Cunha), que remete o alvará de 1709/12/30 que proíbe contratos entre cristãos de Macau e Chineses e ordena para que se consulte sobre as condições da cedência de Macau e relacionamento posterior entre Portugal e China.
Obs.: Despacho do Conselho Ultramarino de 1769/10/12, para parecer do procurador da Fazenda. Parecer do procurador da Fazenda. Despacho do Conselho Ultramarino de 1770/03/10 para parecer do procurador da Coroa. Parecer do procurador da Coroa em documento anexo. Parecer do Conselho Ultramarino de acordo com o procurador da Coroa.
Anexos:
1709/12/30
Alvará (cópia) de D. João V, rei de Portugal, que proíbe os cristãos de Macau contratarem com os Chineses.
Obs.: Confirmação do alvará do vice-rei e governador do Estado da Índia, D. Rodrigo da Costa, de 1689/04/30.

[1769/Outubro]
Memória de documentos inclusos por cópia na consulta sobre a confirmação do alvará de 1709/12/30.
[1769]
Parecer do procurador da Coroa ao Conselho Ultramarino, sobre o historial do relacionamento entre Portugueses e Chineses. Reprova o alvará de 1709/12/30.

0375 - A.H.U. - MACAU, cx. 6, doc. nº 14
Aviso
1770/04/19
Aviso (minuta) para o Senado da Câmara de Macau que remete a "Dedução Cronológica e Analítica" e a Colecção de Leis e Sentenças promulgada no caso da pastoral do Bispo de Coimbra, D. Miguel de Anunciação.
Anexo:
[1770/04/19]
Aviso (minuta) ao [governador do Estado da Índia], D. João José de Melo, que remete o conhecimento para receber um caixote destinado à Câmara de Macau.

0376 - A.H.U. - MACAU, cx. 6, doc. nº 15
Carta
1770/04/23
Carta (minuta) ao governador e capitão-geral de Macau, Diogo Fernandes Salema de Saldanha, sobre a tentativa de entrada em Macau do padre jesuíta Luís Lefevre, auxiliado pelo Senado de Cantão e mandarins. Conservação do governador no cargo.
Anexos:
1770/04/19
Provisão (minuta) de D. José, rei de Portugal, ao Senado da Câmara de Macau, sobre a pretensão do padre jesuíta Luís Lefevre de se introduzir em Macau, apoiado pelo Senado de Cantão e mandarins.
1770/04/23
Aviso (minuta) ao Senado da Câmara de Macau, sobre a pretensão do padre jesuíta Luís Lefevre de se introduzir em Macau apoiado pelo Senado de Cantão e mandarins e a remessa de exemplares da "Dedução Cronológica e Analítica" para ser traduzida em chinês e remetida ao imperador da China.
1770/04/23
Aviso (minuta) do [governador do Estado da Índia], D. João José de Melo, para registar na Câmara e em Goa a carta régia de louvor ao Senado de Macau.
Obs.: Há outra minuta deste aviso.

0377 - A.H.U. - MACAU, cx. 6, doc. nº 22
Carta
[1770/post. a 04/27]
Carta do Senado da Câmara de Macau a [D. José], rei de Portugal, sobre a entrada no porto de Macau de dois navios ingleses com carta de crença passada pelo governador do Estado da Índia. O 1º, em 1767, ao sair de Macau, navegou com a bandeira inglesa. O 2º, em 1770, denominado "Santa Cecília".
Anexo:
1770/04/27
Ofício (cópia) do [governador do Estado da Índia], D. João José de Melo, ao Senado da Câmara de Macau, que comunica a viagem do navio "Santa Cecília", de que é senhorio Vicente José de Campos para o porto de Macau, a quem foi passada a respectiva carta de crença.

0378 - A.H.U. - MACAU, cx. 6, doc. nº 17
Ofício
1770/09/07
Ofício de José Roberto Vidal da Gama, sobre a visita ao navio "Nossa Senhora da Penha de França, São Francisco de Paulo e Almas", vindo de Macau,
Obs.: Anexa a lista da carga.
Anexo:
1770/09/07
Lista da carga da nau "Nossa Senhora da Penha de França, São Francisco de Paula e Almas", vinda de Macau.

0379 - A.H.U. - MACAU, cx. 6, doc. nº 18
Informação
1770/10/27
Informação do comércio da China com as nações europeias, de mercadorias, direitos e feitorias.
Obs.: Anexa uma 2ª via.

0380 - A.H.U. - MACAU, cx. 6, doc. nº 19
Representação
1770/10/28
Representação dos moradores de Macau a [D. José], rei de Portugal, que informam a necessidade de nomeação de autoridade letrada que administre a justiça na cidade.
A representação não é assinada devido aos moradores temerem represálias.

0381 - A.H.U. - MACAU, cx. 6, doc. nº 20
Representação
1770/12/26
Representação do Senado da Câmara de Macau a [D. José], rei de Portugal, sobre o aumento anual do preço do tabaco feito pela Mesa da Administração do Tabaco.

0382 - A.H.U. - MACAU, cx. 6, doc. nº 21
Ofício
1770/12/30
Ofício do [governador e capitão-geral de Macau], D. Rodrigo de Castro, ao [secretário de Estado da Marinha e Domínios Ultramarinos], Martinho de Melo e Castro, que pede a permanência no cargo por mais três anos.
Anexo:
1771/09/28
Carta testemunhável (treslado) do juiz ordinário de Macau, Joaquim Lopes da Silva, sobre a carta do governador-geral do Estado da Índia, a comunicar ao governador e capitão-geral de Macau, D. Rodrigo de Castro, que Diogo Fernandes Salema de Saldanha vai continuar no governo da cidade.
Obs.: Treslado de 1771/10/19.

0383 - A.H.U. - MACAU, cx. 6, doc. nº 16
Carta
[1770]
Carta do juiz ordinário de Macau, António Gonçalves Guerra, a [D. José], rei de Portugal, que extingue todas as irmandades e confrarias estabelecidas pelos regulares da Companhia de Jesus.

0384 - A.H.U. - MACAU, cx. 6, doc. nº 23
Avisos e decretos
1770-1781
Avisos e decretos (cópias) de leilões das fazendas na Casa da Índia.

0385 - A.H.U. - MACAU, cx. 6, doc. nº 24
Ofício
1771/06/28
Ofício de José Roberto Vidal da Gama ao [secretário de Estado da Marinha e Domínios Ultramarinos, Martinho de Melo e Castro], sobre a visita à nau "Nossa Senhora da Penha de França e Rainha de Nantes", vinda de Macau.
Obs.: Falta a relação da carga.

0386 - A.H.U. - MACAU, cx. 6, doc. nº 25
Ofício
1771/11/02
Ofício do [governador e capitão-geral de Macau], D. Rodrigo de Castro, ao [secretário de Estado da Marinha e Domínios Ultramarinos], Martinho de Melo e Castro, sobre a substituição no cargo por Diogo Fernandes Salema de Saldanha.
Obs.: Há uma 2ª via de alguns dos documentos.
Anexos:
1770/03/24
Carta patente (treslado) de D. José, rei de Portugal, sobre a provisão de D. Rodrigo de Castro no cargo de governador e capitão-geral de Macau.
1770/04/06
Carta de guia (treslado) de D. José, rei de Portugal, ao [governador e capitão-geral] de Macau, Diogo Fernandes Salema de Saldanha, sobre a entrega da capitania-geral a D. Rodrigo de Castro.
1771/04/25
Aviso do [governador do Estado da Índia], D. João José de Melo, ao [governador e capitão-geral] de Macau, D. Rodrigo de Castro, para restituir o governo a Diogo Fernandes Salema de Saldanha.
1771/07/26
Termo (treslado) da entrega da capitania-geral de Macau a Diogo Fernandes Salema de Saldanha.
Obs.: Treslado de 1771/08/27.

0387 - A.H.U. - MACAU, cx. 6, doc. nº 26
Ofício
1771/11/02
Ofício do [governador e capitão-geral] de Macau, D. Rodrigo de Castro, ao [ministro e secretário de Estado, Sebastião José de Carvalho e Melo], (marquês de Pombal), sobre a substituição no cargo por Diogo Fernandes Salema de Saldanha.

0388 - A.H.U. - MACAU, cx. 6, doc. nº 27
Carta
1771/11/05
Carta do governador e capitão-geral de Macau, D. Rodrigo de Castro, a D. Francisco de Melo de Castro, sobre a substituição no governo de Macau pelo anterior governador Diogo Fernandes Salema de Saldanha.
Anexos:
s.d.
Relação de D. Rodrigo de Castro, de documentos que enviou na 1ª via.

1771/11/02
Ofício (cópia) de [D. Rodrigo de Castro] ao [secretário de Estado dos Negócios da Marinha e Domínios Ultramarinos], Martinho de Melo e Castro, sobre os prejuízos causados por ter sido desapossado do cargo de governador de Macau.
1771/03/14
Proposta do governador e capitão-geral do Estado da Índia, D. João José de Melo, sobre a atribuição do cargo de governador de Macau.
Obs.: Junta vária correspondência.
1771/04/06
Carta testemunhável (treslado) de D. José, rei de Portugal, que ordena para passar o treslado de um requerimento de D. Rodrigo de Castro, a pedir a sua conservação no governo de Macau.

0389 - A.H.U. - MACAU, cx. 6, doc. nº 28
Carta
1771/11/10
Carta de Manuel Simão dos Santos ao governador e capitão-geral de Macau, [Diogo Fernandes Salema e Saldanha], sobre a formação de uma Companhia Geral de Comércio. Estabelecimento de casas e feitorias. Rota comercial dos navios.
Anexo:
1771/11/10
Notícia de Manuel Simão dos Santos sobre os géneros que se exportam da China para as Costas do Coromandel, Malabar, Batávia e Timor. Géneros que se consomem, preços de venda e compra.

0390 - A.H.U. - MACAU, cx. 6, doc. nº 29
Carta
1771/12/28
Carta do Senado da Câmara de Macau a [D. José], rei de Portugal, sobre a tentativa da entrada em Macau do padre jesuíta Luís Lefevre.

0391 - A.H.U. - MACAU, cx. 6, doc. nº 30
Ofício
1771/12/28
Ofício do Senado da Câmara de Macau ao [secretário de Estado da Marinha e Domínios Ultramarinos, Martinho de Melo e Castro], sobre a tentativa da entrada em Macau do padre jesuíta Luís de Lefevre.

0392 - A.H.U. - MACAU, cx. 6, doc. nº 31
Conta
1771
Conta do tesoureiro do Senado da Câmara de Macau, Manuel Lopes Correia, ao governador e capitão-geral de Macau, Diogo Fernandes Salema de Saldanha, sobre o rendimento e despesas dos navios entrados em Macau.
Obs.: Anexa uma cópia.

0393 - A.H.U. - MACAU, cx. 6, doc. nº 32
Requerimento
1771
Requerimento de Bernardo Nogueira Carvalho da Fonseca ao governador do Estado da Índia, D. João José de Melo, sobre a proibição de fazer viagem para Macau com sua família. Pede que sejam patenteados os crimes que a Câmara de Macau lhe imputa para lhe negar a sua entrada na cidade.

0394 - A.H.U. - MACAU, cx. 6, doc. nº 33
Exposição
[post. a 1771]
Exposição de comércio e cultura do tabaco.
Anexo:
[post. a 1771]
Relação de tabaco remetido para Macau por conta da Fazenda Real nas monções de 1768 a 1771.

0395 - A.H.U. - MACAU, cx. 6, doc. nº 34
Ofício
1772/01/07
Ofício do [governador e capitão-geral] de Macau, Diogo Fernandes Salema de Saldanha, ao [secretário de Estado da Marinha e Domínios Ultramarinos], Martinho de Melo e Castro, que informa da chegada a Macau do navio "Santa Cecília", propriedade de Vicente José de Campos, com carta de crença passada pelo governador do Estado da Índia: dúvidas levantadas pelo Senado quanto à propriedade do navio, argumento de poder ser inglês; inquirições feitas pelo governador.
Obs.: Anexa a cópia de seis documentos (A-F) sobre o apuramento da propriedade do navio "Santa Cecília".

0396 - A.H.U. - MACAU, cx. 6, doc. nº 35
Carta
1772/01/07
Carta do [governador e capitão-geral] de Macau, Diogo Fernandes Salema de Saldanha, a [D. José], rei de Portugal, sobre o estabelecimento do comércio em Macau.

Anexo:
1772/01/07
Memória do [governador e capitão-geral] de Macau, Diogo Fernandes Salema de Saldanha, a [D. José], rei de Portugal, que estabelece o comércio em Macau.
Obs.: Junto cópia de vários documentos referidos nas Memórias de 1708-1771.

0397 - A.H.U. - MACAU, cx. 6, doc. nº 36
Ofício
1772/01/07
Ofício (cópia) do [governador e capitão-geral de Macau], Diogo Fernandes Salema de Saldanha, ao [secretário de Estado da Marinha e Domínios Ultramarinos], Martinho de Melo e Castro, sobre o comportamento do desembargador Caetano Manuel da Costa Fagundes no conflito com os jesuítas. Informação sobre o comércio de Macau enviada pelo Pe. Frei Dionísio Zurita da Ordem de São Domingos.

0398 - A.H.U. - MACAU, cx. 6, doc. nº 37
Extracto
[post. a 1772/04/10]
Extracto de importância da carga do navio "Nossa Senhora do Livramento" com destino à Ásia.

0399 - A.H.U. - MACAU, cx. 6, doc. nº 38
Carta
1772/12/12
Carta de Joaquim Modesto de Brito ao [secretário de Estado da Marinha e Domínios Ultramarinos], Martinho de Melo e Castro, sobre o sucesso da armada portuguesa contra a do Marata.

0400 - A.H.U. - MACAU, cx. 6, doc. nº 39
Ofício
1772/12/29
Ofício do [governador e capitão-geral] de Macau, Diogo Fernandes Salema de Saldanha, ao [secretário de Estado da Marinha e Domínios Ultramarinos], Martinho de Melo e Castro, que informa sobre a quebra do "Tratado Defensivo entre Portugal, Inglaterra e os Estados Gerais da Holanda", de 1703/07/12. Pagamento de ancoragem dos navios portugueses no porto de Malaca; aliança inglesa com pirata Marata.
Anexo:
1703/07/12
Tratado (cópia): artigos 17 e 18 do "Tratado Defensivo entre Portugal, Inglaterra e os Estados Gerais da Holanda".

0401 - A.H.U. - MACAU, cx. 6, doc. nº 40
Representação
1772/12/29
Representação do Senado da Câmara de Macau a [D. José], rei de Portugal, que pede um "pastor" que assista espiritualmente a cidade.

0402 - A.H.U. - MACAU, cx. 6, doc. nº 41
Ofício
1772/12/29
Ofício do [governador e capitão-geral] de Macau, Diogo Fernandes Salema de Saldanha, ao [secretário de Estado da Marinha e Domínios Ultramarinos], Martinho de Melo e Castro, que informa sobre a autorização dada pelo Senado aos Chineses para construção de cais na Praia Pequena.
Obs.: Anexa cópia da correspondência trocada entre o governador e o Senado sobre a referida construção.

0403 - A.H.U. - MACAU, cx. 6, doc. nº 42
Ofício
1772/12/29
Ofício do [governador e capitão-geral] de Macau, Diogo Fernandes Salema de Saldanha, ao [secretário de Estado da Marinha e Domínios Ultramarinos], Martinho de Melo e Castro, sobre a autorização concedida pelo Senado para a construção de umas barracas ou descansos no trajecto de uma procissão chinesa.
Obs.: Anexa cópia da correspondência de 1772/Julho, trocada entre o governador e o Senado sobre a construção das referidas barracas.

0404 - A.H.U. - MACAU, cx. 6, doc. nº 43
Ofício
1772/12/29
Ofício do [governador e capitão-geral] de Macau, Diogo Fernandes Salema de Saldanha, ao [secretário de Estado da Marinha e Domínios Ultramarinos], Martinho de Melo e Castro, sobre o assassínio do capitão da fortaleza da Barra, Francisco António Miguéis, pelos Chineses. Negligência do Senado e do juiz na averiguação do crime e condenação dos culpados. Sujeição de Macau às autoridades chinesas.
Obs.: Anexa cópia de vários documentos de 1771/Outubro a 1772/Novembro (correspondência do governador; do Senado; autos de vistoria e chapas dos mandarins).

0405 - A.H.U. - MACAU, cx. 6, doc. nº 44
Folha de receita e despesa
1772/12/30
Folha de receita e despesa (cópia) do escrivão do Estanque Real do Tabaco, Manuel José Batalha, que refere ao tabaco em pó vindo de Lisboa na nau "Nossa Senhora da Penha de França, S. Francisco de Paula e Almas".

0406 - A.H.U. - MACAU, cx. 6, doc. nº 45
Relação
1773/01/02
Relação do escrivão do Estanque Real do Tabaco, Manuel José Batalha, sobre a carga com destino a Lisboa, na nau "Nossa Senhora da Penha de França, S. Francisco de Paula e Almas".

0407 - A.H.U. - MACAU, cx. 6, doc. nº 46
Aviso
1773/12/07
Aviso do [secretário de Estado da Marinha e Domínios Ultramarinos], Martinho de Melo e Castro, ao [presidente do Conselho Ultramarino, D. António Álvares da Cunha], (conde da Cunha), que reforma uma consulta sobre a confirmação de vários alvarás à Câmara de Macau.

0408 - A.H.U. - MACAU, cx. 6, doc. nº 47
Memória
[1773]
Memória (minuta) do [secretário de Estado da Marinha e Domínios Ultramarinos, Martinho de Melo e Castro], sobre as notícias e reflexões sobre Macau.

0409 - A.H.U. - MACAU, cx. 6, doc. nº 49
Notícia
[1773]
Notícia sobre o estabelecimento e o comércio de Macau.
Anexos:
[1773]
Descrição de géneros comerciados na China; quantidades e preços de extracção e consumo; direitos cobrados pelo Senado da Câmara de Macau.
[1773]
Descrição de géneros exportados da China para a Costa de Coromandel, Malabar, Batávia e Timor.

0410 - A.H.U. - MACAU, cx. 6, doc. nº 50
Notícia
[1773]
Notícia de relações de Macau com a China: tributos e privilégios.
Anexo:
[1773]
Lista de carga transportada de Cantão nas naus inglesas, holandesas, francesas, dinamarquesas, suecas e portuguesas, na monção de 1770-1771.

0411 - A.H.U. - MACAU, cx. 6, doc. nº 51
Informação
[1773]
Informação de administração dos bens das instituições de Macau.

0412 - A.H.U. - MACAU, cx. 6, doc. nº 48
Notícia
[post. a 1773]
Notícia referente aos habitantes cristãos e Chineses, aos navios e dinheiro pertencentes aos moradores e instituições de Macau.

CAIXA Nº 7

0413 - A.H.U. - MACAU, cx. 7, doc. nº 1
Requerimento
[ant. a 1774/01/17]
Requerimento do Bispo de Macau, D. Alexandre da Silva Pedrosa Guimarães, a [D. José], rei de Portugal, que pede provisões expedidas para o seu antecessor: côngrua de 1% pelos direitos dos navios, 200 mil réis para o provisor e vigário geral e autorização para o seu meirinho usar vara branca.
Obs.: Despacho do Conselho Ultramarino de 1774/01/17: para que se juntem as certidões das provisões referidas. No mesmo documento, a certidão das referidas provisões.
Anexo:
[ant. a 1774/01/19]
Requerimento do Bispo de Macau, D. Alexandre da Silva Pedrosa Guimarães, a [D. José], rei de Portugal, que pede as provisões expedidas ao seu antecessor, das quais apresenta certidão.
Obs.: Despacho favorável do Conselho Ultramarino de 1774/01/21.

0414 - A.H.U. - MACAU, cx. 7, doc. nº 2
Carta
1774/01/17
Carta (cópia) do [governador e capitão-geral de Macau], Diogo Fernandes Salema de Saldanha, a [D. José], rei de Portugal, que aumenta o ordenado do escrivão da administração do tabaco em pó de Macau.
Obs.: Cópias datadas de 1776/05/01.
Anexo:
1775/05/04
Provisão (cópia) de D. José, rei de Portugal, ao governador e capitão-geral de Macau, Diogo Fernandes Salema de Saldanha, que aumenta o ordenado do escrivão da administração do tabaco em pó de Macau.

0415 - A.H.U. - MACAU, cx. 7, doc. nº 3
Lista
[ant. a 1774/08/23]
Lista de lembrança dos nomes dos clérigos de Macau.

0416 - A.H.U. - MACAU, cx. 7, doc. nº 4
Carta
1774/11/24
Carta do Bispo de Macau, D. Alexandre [da Silva Pedrosa Guimarães], a [D. José], rei de Portugal, que estabelece o estatuto para a Sé de Macau e os emolumentos a cobrar pelos oficiais da justiça eclesiástica.
Obs.: Anexas duas certidões comprovativas dos emolumentos cobrados pelos oficiais da justiça eclesiástica.

0417 - A.H.U. - MACAU, cx. 7, doc. nº 5
Carta
1774/11/25
Carta do Bispo de Macau, D. Alexandre [da Silva Pedrosa Guimarães], a [D. José], rei de Portugal, sobre as obras de conservação e ampliação da residência episcopal por conta do Senado da Câmara de Macau.
Anexos:
1774/08/29
Carta (treslado) do Senado da Câmara de Macau ao Bispo de Macau, [D. Alexandre da Silva Pedrosa Guimarães], sobre as proposta para se alugarem casas para residência do Bispo, enquanto se aguarda determinação régia sobre a reedificação do palácio episcopal.
Obs.: Treslado de 1774/12/22.
1774/11/04
Carta (cópia) do Bispo de Macau, D. Alexandre [da Silva Pedrosa Guimarães], ao Senado da Câmara de Macau, que recusa as casas alugadas pelo Senado para sua residência.

0418 - A.H.U. - MACAU, cx. 7, doc. nº 6
Carta
1774/11/28
Carta do Bispo de Macau, D. Alexandre [da Silva Pedrosa Guimarães], a [D. José], rei de Portugal, sobre o pedido para que seja o Senado da Câmara a custear as despesas da festa no dia do patrocínio de Nossa Senhora, em memória do terramoto de 1755.

0419 - A.H.U. - MACAU, cx. 7, doc. nº 7
Carta
1774/11/29
Carta do Bispo de Macau, D. Alexandre [da Silva Pedrosa Guimarães], a [D. José], rei de Portugal, que pede para ser observado em Macau o mesmo cerimonial para o tratamento dos Bispos decretados para Angola.

Anexo:
1742/01/29
Cartas (cópias) de D. João V, rei de Portugal, às autoridades do reino de Angola, sobre o cerimonial para o tratamento dos Bispos.

0420 - A.H.U. - MACAU, cx. 7, doc. nº 8
Relação
1774/11/29 - 1774/12/2 e 4
Relação do Conselho Ultramarino sobre as cartas do Bispo de Macau, D. Alexandre da Silva Pedrosa Guimarães, para o rei D. José.

0421 - A.H.U. - MACAU, cx. 7, doc. nº 9
Carta
1774/11/30
Carta do Bispo de Macau, D. Alexandre [da Silva Pedrosa Guimarães], a [D. José], rei de Portugal, sobre o comércio de ópio, pau sândalo e pivetes.
Anexo:
[1774/11/30]
Requerimento de Filipe Neri do Rego ao Bispo de Macau, D. Alexandre da Silva Pedrosa Guimarães, que pede o comércio de pivetes.
Obs.: Treslado de 1775/01/10.

0422 - A.H.U. - MACAU, cx. 7, doc. nº 10
Carta
1774/12/01
Carta do Bispo de Macau, D. Alexandre [da Silva Pedrosa Guimarães], a [D. José], rei de Portugal, sobre a reposição de todos os bens pertencentes à Mitra da Diocese pelo seu antecessor, D. Bartolomeu Manuel Mendes dos Reis.
Anexos:
[1774]
Carta (treslado) do Bispo de Mariana, D. Bartolomeu Manuel Mendes dos Reis, ao Bispo de Macau, D. Alexandre da Silva Pedrosa Guimarães, sobre a entrega dos bens pertencentes à Mitra da Diocese.
Obs.: Treslado de 1774/11/10.
1754/01/28
Carta (treslado) do Frei Hilário de Santa Rosa, ao Bispo de Macau, [D. Bartolomeu Manuel Mendes dos Reis], sobre as recomendações ao governo da Diocese, sobre a residência episcopal, sobre as obras da Sé e sobre a entrega de prata e paramentos.
Obs.: Treslado de 1774/12/30.

1774/12/17
Sentença do padre João Simão de Carvalho que informa sobre o auto de justificação a requerimento dos procuradores da Mitra do bispado de Macau sobre os bens pertencentes à Mitra.

0423 - A.H.U. - MACAU, cx. 7, doc. nº 11
Representação
1774/12/02
Representação do cabido de Macau a [D. José], rei de Portugal, a pedir autorização para cobrar os seus bens executivamente e poder nomear um juiz executor para esse efeito.
Obs.: Anexas duas certidões.
Anexos:
1774/09/15
Certidão do secretário do Cabido, Pedro Nobre de Alvarenga, que comprova que o capital do cabido é de 3 200 taeis.
1774/09/15
Certidão do secretário do Cabido, Pedro Nobre de Alvarenga, que comprova que o erário do cabido foi administrado pelo chantre, desde a saída do Bispo D. Bartolomeu Manuel Mendes dos Reis até à chegada do actual Bispo.
1730/03/27
Provisão (treslado) de D. João V, rei de Portugal, ao vice-rei e capitão-geral do Estado da Índia, João de Saldanha da Gama, que concede ao cabido de Macau o poder de nomear o executor para cobrar as suas rendas ou dívidas.
Obs.: Treslado de 1774/11/23.

0424 - A.H.U. - MACAU, cx. 7, doc. nº 12
Carta
1774/12/03
Carta do Bispo de Macau, D. Alexandre [da Silva Pedrosa Guimarães], a [D. José], rei de Portugal, que concede o alvará para poder nomear as várias dignidades do cabido.
Anexos:
1774/09/10
Certidão do secretário do cabido, Pedro Nobre de Alvarenga, sobre as côngruas das várias dignidades do cabido.
1774/12/06
Certidão do escrivão da Câmara, Gregório João Nepomuceno, sobre a ausência do registo do decreto de 1708/03/12, pelo qual se nomeavam as dignidades.

0425 - A.H.U. - MACAU, cx. 7, doc. nº 13
Carta
1774/12/04
Carta do Bispo de Macau, D. Alexandre [da Silva Pedrosa Guimarães], a [D. José], rei de Portugal, que pede a cláusula expressa nos alvarás de mantimentos dos ministros e oficiais eclesiásticos que obrigue o Senado da Câmara a pagar-lhes as respectivas côngruas.
Anexo:
1774/09/10
Carta (treslado) do Bispo de Macau, D. Alexandre da Silva Pedrosa Guimarães, ao cabido de Macau, que pede para que rezem no coro aos domingos e dias santos e que não saiam a acompanhar os enterros.

0426 - A.H.U. - MACAU, cx. 7, doc. nº 14
Carta
1774/12/04
Carta do Bispo de Macau, D. Alexandre [da Silva Pedrosa Guimarães], a [D. José], rei de Portugal, sobre a proposta para que o legado do Pe. Paulo dos Santos, destinado a custear a educação de rapazes japoneses, seja aplicado na educação de rapazes chineses, devido à interdição de entrada no Japão.

0427 - A.H.U. - MACAU, cx. 7, doc. nº 15
Carta
1774/12/07
Carta do Bispo de Macau, D. Alexandre [da Silva Pedrosa Guimarães], a [D. José], rei de Portugal, que informa sobre o Bispado; que pede missionários matemáticos, médicos e um embaixador; e sobre a influência dos ritos sínicos na religião católica.
Anexos:
1774/11/10
Termo (treslado de votação dos padres sobre a pastoral acerca dos ritos chineses.
Obs.: Treslado de 1775/01/04
1774/.../...
Pastoral do Bispo de Macau, D. Alexandre da Silva Pedrosa Guimarães, sobre os ritos chineses.
[ant. a 1774/10/28]
Carta (treslado) do padre Simonetti, ao [Bispo de Macau, D. Alexandre da Silva Pedrosa Guimarães] sobre a divisão dos bispados de Pequim e Nanquim.
Obs.: Treslado de 1774/12/30.

1774/12/18
Atestação (treslado) que proíbe a saída de Europeus do império da China.
Obs.: Treslado de 1774/12/29.
1774/12/18
Carta (cópia) do Bispo de Macau, D. Alexandre da Silva Pedrosa Guimarães, ao padre José Espinha, que introduz os ritos chineses e proíbe a entrada em Macau de missionários estrangeiros.
1774/10/05
Carta (treslado) do padre José Espinha, sobre os jesuítas em Pequim e sua influência junto do imperador e a necessidade de um Bispo português em Pequim.
Obs.: Treslado de 1774/12/22.
[s.d.]
Representação do Sendo da Câmara de Macau ao [vice-rei da Índia], sobre a perseguição dos missionários na China.
1761/09/04
Carta do Pe. Mateus Xavier ao [Bispo de Macau, D. Bartolomeu Manuel Mendes dos Reis], sobre os entraves à sua acção missionária por parte de missionários estrangeiros.
1762/03/24
Carta do Pe. Mateus Xavier ao [Bispo de Macau], D. Bartolomeu Mendes dos Reis], que pede a confirmação e licença para a instituição da "Confraria da Boa Morte".
1755/07/02
Carta do Pe. Francisco António ao Bispo de Macau, [D. Bartolomeu Manuel Mendes dos Reis], sobre a perseguição dos cristãos e missionários.
1757/09/08
Carta do Pe. Francisco António ao Bispo de Macau, [D. Bartolomeu Manuel Mendes dos Reis], sobre a usurpação do bispado de Macau.
1756/01/05
Carta do Pe. Mateus Xavier ao [Bispo de Macau], D. Bartolomeu Manuel Mendes dos Reis], a pedir autorização para confessar e administrar sacramentos; sobre a necessidade de missionários competentes.
1759/06/10
Carta do Pe. André Rodrigues ao [Bispo de Macau, D. Bartolomeu Manuel Mendes dos Reis], sobre as actividades do seu cargo e a missão dos padres V. Pal e José Espinha às terras dos Tártaros, a fazer um levantamento das terras a conquistar pelo imperador.
1758/07/18
Carta do Pe. Francisco António ao [Bispo de Macau, D. Bartolomeu Manuel Mendes dos Reis], sobre a acção dos missionários dominicanos e jesuítas naturais de Tonquim.
1775/01/11
Certidão do escrivão da Câmara de Macau, Gregório João Nepomuceno, que certifica a inexistência de documentação sobre o distrito do bispado de Macau.

0428 - A.H.U. - MACAU, cx. 7, doc. nº 16
Ofício
1774/12/07
Ofício do [governador e capitão-geral de Macau], Diogo Fernandes Salema de Saldanha, que extingue a Sociedade de Jesus e informa a tensão nas relações entre o Bispo de Macau e o procurador da Companhia, em Cantão, Pe. Lefevre.
Anexo:
1774/12/14
Atestação do procurador da Propaganda Fide, Pe. Nicolau Simonetti, sobre a correspondência enviada pelo Bispo de Macau para o Pe. Lefevre.

0429 - A.H.U. - MACAU, cx. 7, doc. nº 17
Ofício
1774/12/08
Ofício do [governador e capitão-geral] de Macau, Diogo Fernandes Salema de Saldanha, sobre vários assuntos: a demolição por ordem dos mandarins, com o pretexto de tratar-se de uma fortaleza, de umas obras no cais mandadas fazer pelo governador; construção de uma tercena e reedificação do cais e forte e a prepotência das autoridades chinesas sobre a população de Macau, com a conivência do Senado da Câmara.
Obs.: Há uma 2ª via e cópia de toda a documentação.
Anexos:
1774/08/01
Chapa (cópia) do mandarim Onchatsi ao mandarim Nhifú que ordena a demolição de uma obra feita no cais de Macau para servir de fortaleza ou celeiro.
Obs.: Certidão de 1774/12/16.
1774/08/02
Chapa (cópia) do mandarim Nhifú ao Senado da Câmara de Macau que informa sobre a ordem recebida do mandarim Onchatsi para demolir a obra do cais de Macau.
Obs.: Certidão de 1774/12/16.
1774/08/11
Chapa (cópia) do mandarim Nhifú ao Senado da Câmara de Macau sobre a demolição da obra do cais.
Obs.: Certidão de 1774/12/16.
1774/11/28
Recibo (cópia) de José Mendes que aprova a desembargação de mercadoria pertencente a João Fernandes da Silva de uma chalupa inglesa.
Obs.: Certidão de 1775/01/09.

0430 - A.H.U. - MACAU, cx. 7, doc. nº 20
Ofício
1774/12/09
Ofício do [governador e capitão-geral] de Macau, Diogo Fernandes Salema de Saldanha, que envia uma carta do Pe. Joaquim José da extinta Sociedade de Jesus a pedir para ir para Macau.
Anexo:
1774/10/09
Termo (treslado) da prisão de Joaquim José pelo rapto de Lourença Xavier e entrega desta a seu pai José Xavier.

0431 - A.H.U. - MACAU, cx. 7, doc. nº 18
Ofício
1774/12/10
Ofício do [governador e capitão-geral] de Macau, Diogo Fernandes Salema de Saldanha, sobre a venda de casas velhas e construção de residência para o governador e Colégio de São José.
Obs.: Anexa uma 2ª via.

0432 - A.H.U. - MACAU, cx. 7, doc. nº 19
Ofício
1774/12/10
Ofício do [governador e capitão-geral] de Macau, Diogo Fernandes Salema de Saldanha, sobre a venda de casas velhas e construção de residência para o governador e Colégio de São José.
Obs.: Anexa uma 2ª via.

0433 - A.H.U. - MACAU, cx. 7, doc. nº 21
Carta
1774/12/12
Carta do Bispo de Macau, D. Alexandre [da Silva Pedrosa Guimarães], a [D. José], rei de Portugal, que informa sobre a prisão de Joaquim José pelo rapto de Lourença Xavier com quem pretendia casar.

0434 - A.H.U. - MACAU, cx. 7, doc. nº 22
Representação
1774/12/12
Representação do cabido da Sé de Macau a [D. José], rei de Portugal, que elogia a administração do novo prelado.

0435 - A.H.U. - MACAU, cx. 7, doc. nº 23
Ofício
1774/12/12
Ofício do [governador e capitão-geral] de Macau, Diogo Fernandes Salema de Saldanha, sobre o naufrágio de um navio no estreito de Malaca; salvou-se toda a tripulação e perdeu-se a carga de tabaco.
Obs.: Anexa uma 2ª via.

0436 - A.H.U. - MACAU, cx. 7, doc. nº 24
Carta
1774/12/12
Carta do cabido da Sé de Macau a [D. José], rei de Portugal, que comunica os motivos por que deixaram de rezar no coro e pede o pagamento de côngruas.
Anexos:
1773/10/03
Carta (cópia) do Frei João Rodrigues ao governador e capitão-geral de Macau, Diogo Fernandes Salema de Saldanha, que informa sobre a defesa das calúnias levantadas pelos jesuítas contra o rei de Portugal.
Obs.: Junto outra carta sobre o mesmo assunto. Texto em espanhol.
s.d.
"Espejo Moral" do Frei João Rodrigues que relata a defesa das calúnias levantadas pelos jesuítas contra o rei de Portugal.
Obs.: Texto em espanhol.
1774/09/10
Carta do Frei João Rodrigues ao governador e capitão-geral de Macau, Diogo Fernandes Salema de Saldanha, sobre as guerras no império da China.
Obs.: Texto em espanhol.
s.d.
Relação (cópia) das guerras do imperador da China com os reis do Tibete e Bragma.
1774/11/05
Carta do Frei João Rodrigues ao governador e capitão-geral de Macau, Diogo Fernandes Salema de Saldanha, sobre a influência dos jesuítas junto do imperador da China.
Obs.: Texto em espanhol.

0437 - A.H.U. - MACAU, cx. 7, doc. nº 25
Ofício
1774/12/13
Ofício do [governador e capitão-geral] de Macau, Diogo Fernandes Salema de Saldanha, que trata de vários assuntos: tradução da obra "Dedução Chronologica e Analítica"; informações sobre os Jesuítas e guerras do imperador da China.

0438 - A.H.U. - MACAU, cx. 7, doc. nº 26
Ofício
1774/12/13
Ofício do [governador e capitão-geral] de Macau, Diogo Fernandes Salema de Saldanha, que extingue a Sociedade de Jesus: desinteligências entre o Bispo e o governador de Macau sobre o procedimento a ter com os padres jesuítas.
Obs.: Em anexo a cópia de onze documentos sobre o assunto. Há uma 2ª via de toda a documentação.

0439 - A.H.U. - MACAU, cx. 7, doc. nº 27
Ofício
1774/12/15
Ofício do [governador e capitão-geral] de Macau, Diogo Fernandes Salema de Saldanha, ao [secretário de Estado dos Negócios da Marinha e Domínios Ultramarinos, Martinho de Melo e Castro], sobre a pena de morte por enforcamento ao piloto inglês, Francisco Scott, pelas autoridades chinesas, por suspeita de assassínio de um chinês.
Obs.: Há uma 2ª via de todo o processo.
Anexos:
1774/12/10
Ofício (cópia) do [governador e capitão-geral] de Macau, Diogo Fernandes Salema de Saldanha, ao [governador e capitão-geral do Estado da Índia], D. José Pedro da Câmara, que informa sobre a morte de um chinês; sobre a prisão do piloto inglês, Francisco Scott; e sobre a entrega do piloto às autoridades chinesas.
1772/12/17
Auto (treslado) da devassa sobre a morte do chinês Aloy, em que foi suspeito do crime o piloto inglês, Francisco Scott.
Obs.: Letra A (1-38).
1773/Fevereiro-Dezembro
Pareceres (cópias) dos moradores da cidade de Macau, referentes à entrega do piloto inglês às autoridades chinesas.
Obs.: Letra B (1-23).
1773/Fevereiro-Dezembro
Cartas, chapas e termos (cópias) sobre a correspondência referente à morte de um chinês e entrega do suspeito às autoridades chinesas.
Obs.: Letra C a N (1-22).
1774/01/12
Auto (treslado) da devassa sobre a entrega do piloto inglês, Francisco Scott, às autoridades chinesas.
Obs.: Letra O.

1774/12/16
Treslado de depoimentos de duas testemunhas.
Obs.: Letra P.
1773/02/03
Assento (cópia) do Conselho do Senado referente à entrega do piloto inglês, Francisco Scott, às autoridades chinesas.
Obs.: Letra Q. Certidão passada em 1774/12/16.

0440 - A.H.U. - MACAU, cx. 7, doc. nº 28
Carta
1774/12/15
Carta do Bispo de Macau, D. Alexandre [da Silva Pedrosa Guimarães], a [D. José], rei de Portugal, que trata de vários assuntos: a tomada de posse; a extinção da Companhia de Jesus; a denúncia do comportamento do governador, por desinteligências constantes com as autoridades chinesas; a intromissão na administração do Senado; a protecção aos ex-jesuítas e a violência contra clérigos, etc..
Obs.: Anexos vários documentos comprovativos das suas afirmações.

0441 - A.H.U. - MACAU, cx. 7, doc. nº 29
Carta
1774/12/16
Carta do Bispo de Macau, D. Alexandre da Silva Pedrosa Guimarães, a [D. José], rei de Portugal, sobre a mendicidade e prostituição em Macau; as causas, as consequências e medidas a tomar.
Anexos:
1774/10/03
Carta (treslado) do governador e capitão-geral de Macau, Diogo Fernandes Salema de Saldanha, ao Bispo de Macau, D. Alexandre da Silva Pedrosa Guimarães, que comunica as causas da mendicidade e prostituição feminina.
1774/09/29
Carta (cópia) do [Bispo de Macau, D. Alexandre da Silva Pedrosa Guimarães], à Santa Casa da Misericórdia de Macau, sobre a atribuição de esmolas às mulheres em Macau.
1774/11/01
Carta (cópia) da Santa Casa da Misericórdia de Macau ao Bispo de Macau, D. Alexandre da Silva Pedrosa Guimarães, que atribui esmolas às mulheres em Macau.
1774/12/23
Certidão do cura da Sé, Pe. José Antunes, que elabora uma lista das crianças baptizadas na freguesia da Sé, de 1763 a 1774.

1774/12/23
Certidão do vigário-geral da freguesia de Santo António, Pe. Carlos Pinto, que elabora uma lista das crianças chinesas baptizadas na freguesia de Santo António, de 1763 a 1774.
1774/12/23
Certidão do vigário-geral da freguesia de São Lourenço, Pe. Vicente Ferreira, que elabora uma lista das crianças chinesas baptizadas na freguesia de São Lourenço, desde 1763 a 1774.

0442 - A.H.U. - MACAU, cx. 7, doc. nº 30
Carta
1774/12/17
Carta do Frei João de Santa Apolónia ao Pe. Inquiridor Frei João do Pilar, a enviar cumprimentos.

0443 - A.H.U. - MACAU, cx. 7, doc. nº 31
Carta
1774/12/17
Carta de José Caetano Pinto de Almeida ao Pe. Inquiridor Frei João do Pilar que pede o regresso de seu cunhado Frei Vicente da Graça.

0444 - A.H.U. - MACAU, cx. 7, doc. nº 32
Ofício
1774/12/17
Ofício (cópia) do Senado da Câmara de Macau que proíbe os estrangeiros a residirem junto das fortalezas.

0445 - A.H.U. - MACAU, cx. 7, doc. nº 33
Carta
1774/12/18
Carta de António José da Costa ao Pe. Inquiridor Frei João do Pilar, a enviar uma encomenda.

0446 - A.H.U. - MACAU, cx. 7, doc. nº 35
Carta
1774/12/18
Carta do Frei Inácio do Rosário ao Pe. Inquiridor [Frei João do Pilar], a informar sobre o extravio das encomendas enviadas.

0447 - A.H.U. - MACAU, cx. 7, doc. nº 34
Carta
1774/12/[18]
Carta ao Pe. Inquiridor Frei João do Pilar que oferece um novo remédio "Cordial Angelico", para combater as febres.

0448 - A.H.U. - MACAU, cx. 7, doc. nº 36
Carta
1774/12/19
Carta do Frei Francisco da Expectação ao Pe. Inquiridor [Frei João do Pilar], a enviar cumprimentos e notícias.

0449 - A.H.U. - MACAU, cx. 7, doc. nº 37
Carta
1774/12/22
Carta do Bispo de Macau, D. Alexandre [da Silva Pedrosa Guimarães] a D. José, rei de Portugal, que comunica a reforma do vestuário feminino, a introdução da língua portuguesa e a proibição do excesso de luxo.
Anexo:
[s.d.]
Representação (cópia) do Senado da Câmara de Macau a D. José, rei de Portugal, que informa as medidas tomadas pelo Bispo que excedem o poder da sua jurisdição.

0450 - A.H.U. - MACAU, cx. 7, doc. nº 38
Ofício
1774/12/23
Ofício do [governador e capitão-geral] de Macau, Diogo Fernandes Salema de Saldanha, ao [secretário de Estado dos Negócios da Marinha e Domínios Ultramarinos, Martinho de Melo e Castro], sobre a pastoral do Bispo de Macau e sobre o degredo para Timor de mulheres indigentes.
Obs.: Há uma 2ª via desta documentação.
Anexos:
[1774]
Pastoral (cópia de um capítulo) do [Bispo de Macau, D. Alexandre da Silva Pedrosa Guimarães] sobre o degredo para Timor de mulheres indigentes.
1774/09/29
Ofício (cópia) do Bispo de Macau, D. Alexandre [da Silva Pedrosa Guimarães] ao [governador e capitão-geral] de Macau, Diogo Fernandes Salema de Saldanha, sobre a afixação da pastoral do Bispo de Macau e sobre a proibição de pessoas válidas pedirem esmolas.

1774/10/03
Ofício (cópia) do [governador e capitão-geral] de Macau, Diogo Fernandes Salema de Saldanha, ao Bispo de Macau, D. Alexandre [da Silva Pedrosa Guimarães], que menciona as causas da indigência feminina em Macau.
Obs.: Anexa cópia deste ofício.

0451 - A.H.U. - MACAU, cx. 7, doc. nº 39
Ofício
1774/12/24
Ofício do [governador e capitão-geral] de Macau, Diogo Fernandes Salema de Saldanha, ao [secretário de Estado dos Negócios da Marinha e Domínios Ultramarinos, Martinho de Melo e Castro], sobre leilões de fazendas.
Obs.: Anexa uma 2ª via.
Anexo:
1774/12/09
Auto de inquirição (treslado) de leilões dos direitos reais.
Obs.: Treslado de 1774/12/15.

0452 - A.H.U. - MACAU, cx. 7, doc. nº 40
Carta
1774/12/28
Carta do Bispo de Macau, D. Alexandre [da Silva Pedrosa Guimarães], a D. José, rei de Portugal, sobre a necessidade de farmacêuticos, médicos e cirurgiões e, ainda, sobre os excessos praticados pelo governador.
Anexo:
1774/12/28
Certidão que relata a prisão e maus tratos infligidos por ordem do governador a António Alves.

0453 - A.H.U. - MACAU, cx. 7, doc. nº 41
Carta
1774/12/29
Carta do Bispo de Macau, D. Alexandre [da Silva Pedrosa Guimarães] a [D. José], rei de Portugal, que informa sobre a falta de rendimento da Sé; sobre a aplicação dos bens dos ex-jesuítas para sustento dos cónegos e membros da Sé; sobre a transferência da catedral, praticamente destruída, para o Colégio de São Paulo e sobre a restauração do costume de se efectuar a procissão de S. Francisco Xavier.
Obs.: Anexos vários documentos comprovativos.

CAIXA Nº 8

0454 - A.H.U. - MACAU, cx. 8, doc. nº 1
Carta
1775/01/04
Carta do Bispo de Macau, [D. Alexandre da Silva Pedrosa Guimarães], ao ministro e secretário de Estado, Sebastião José de Carvalho e Melo, (marquês de Pombal), a informar sobre as cerimónias da chegada a Macau; sobre as pastorais relativas aos Jesuítas, bispados e ritos sínicos e sobre as acusações contra o governador.
Anexos:
[1774/09/04]
Oração do Senado da Câmara de Macau sobre a entrada pública em Macau do Bispo D. Alexandre da Silva Pedrosa Guimarães.
1774/09/04
Oração do Bispo de Macau, D. Alexandre da Silva Pedrosa Guimarães, sobre a entrada pública em Macau.
1774/08/28
Pastoral do Bispo de Macau, D. Alexandre da Silva Pedrosa Guimarães, que extingue os Jesuítas.
1774/09/04
Pastoral do Bispo de Macau, D. Alexandre da Silva Pedrosa Guimarães, sobre recomendações à Diocese.

0455 - A.H.U. - MACAU, cx. 8, doc. nº 2
Carta
1775/01/06
Carta do Bispo de Macau, D. Alexandre [da Silva Pedrosa Guimarães], a D. José, rei de Portugal, que pede aumento de côngrua.
Obs.: Anexos dois documentos comprovativos.

0456 - A.H.U. - MACAU, cx. 8, doc. nº 3
Representação
1775/01/07
Representação do Senado da Câmara de Macau a [D. José], rei de Portugal, sobre as acusações contra o governador e capitão-geral, Diogo Fernandes Salema de Saldanha; sobre o impedimento da administração da justiça; sobre a prisão e degredos sem culpa formada; permissão de estabelecimento de estrangeiros em Macau; sobre a irregularidade na administração dos bens dos Jesuítas e sobre as desinteligências com as autoridades chinesas.
Obs.: Anexos vários documentos comprovativos.

0457 - A.H.U. - MACAU, cx. 8, doc. nº 4
Representação
1775/01/07
Representação do Senado da Câmara de Macau ao [secretário de Estado da Marinha e Domínios Ultramarinos, Martinho de Melo e Castro], sobre as acusações contra o governador e capitão-geral, Diogo Fernandes Salema de Saldanha: obstrução à administração da justiça; prisão e degredos sem culpa formada; permissão de estabelecimento de estrangeiros em Macau; irregularidades na administração dos bens dos Jesuítas e desinteligências com as autoridades chinesas.
Obs.: Refere o envio dos anexos na carta para o rei.

0458 - A.H.U. - MACAU, cx. 8, doc. nº 5
Carta
1775/01/08
Carta do Bispo de Macau, D. Alexandre [da Silva Pedrosa Guimarães], a D. José, rei de Portugal, que pede o adiantamento de seis meses no pagamento da côngrua.

0459 - A.H.U. - MACAU, cx. 8, doc. nº 6
Carta
1775/01/08
Carta do Bispo de Macau, D. Alexandre [da Silva Pedrosa Guimarães] a [D. José], rei de Portugal, que trata de vários assuntos: o comportamento prepotente do governador; o estabelecimento crescente de estrangeiros em Macau, sobretudo, Holandeses e Ingleses, com grande prejuízo do comércio e da Fazenda Real; o pedido de embaixada à China para o restabelecimento dos privilégios perdidos e o pedido de sequestro aos bens do governador para pagamento das suas dívidas.

0460 - A.H.U. - MACAU, cx. 8, doc. nº 7
Ofício
1775/01/09
Ofício do [governador e capitão-geral de Macau], Diogo Fernandes Salema de Saldanha, que informa sobre as negociações de Manuel Joaquim Jorge, Paulo Jorge e João Rodrigues Vale.
Obs.: Há uma 2ª via do ofício.

0461 - A.H.U. - MACAU, cx. 8, doc. nº 8
Carta
1775/01/11
Carta do Senado da Câmara de Macau a [D. José], rei de Portugal, que informa sobre a chegada do novo Bispo de Macau.

0462 - A.H.U. - MACAU, cx. 8, doc. nº 9
Carta
1775/01/11
Carta do Senado da Câmara de Macau a [D. José], rei de Portugal, que informa sobre as obras de reedificação do palácio episcopal e sobre a recusa do Bispo à proposta de residência em casa alugada.
Anexos:
1774/08/26
Carta (treslado)do Bispo de Macau, D. Alexandre [da Silva Pedrosa Guimarães], ao Senado da Câmara de Macau, sobre as obras necessárias no palácio episcopal.
Obs.: Treslado de 1775/01/08.
1774/08/29
Carta (treslado) do Senado da Câmara de Macau, ao Bispo de Macau, D. Alexandre da Silva Pedrosa Guimarães, sobre as propostas para se alugarem casas para residência do Bispo, enquanto se aguarda a determinação régia sobre a reedificação do palácio episcopal.
Obs.: Treslado de 1775/01/08.
1774/08/27
Termo de vistoria (treslado) sobre as obras necessárias no palácio episcopal.
Obs.: Treslado de 1775/01/09.
1774/08/29
Carta (treslado) do Bispo de Macau, D. Alexandre da Silva Pedrosa Guimarães, ao Senado da Câmara de Macau, sobre a habitação provisória em casa alugada pelo Senado, enquanto se aguarda a determinação régia para a reedificação do palácio episcopal.
Obs.: Treslado de 1775/01/08.
1774/11/04
Carta do Bispo de Macau, D. Alexandre da Silva Pedrosa Guimarães, ao Senado da Câmara de Macau, a recusar as casas alugadas pelo Senado para residência.
Obs.: Treslado de 1775/01/08.

0463 - A.H.U. - MACAU, cx. 8, doc. nº 10
Carta
1775/01/11
Carta do [governador e capitão-geral de Macau], Diogo Fernandes Salema de Saldanha, que remete uma encomenda.
Obs.: Há uma 2ª via da carta.

0464 - A.H.U. - MACAU, cx. 8, doc. nº 11
Ofício
1775/01/11
Ofício do [governador e capitão-geral de Macau], Diogo Fernandes Salema de Saldanha, sobre as acusações contra o Bispo e sobre a necessidade de ferreiros, calafates, carpinteiros e outros artífices em Macau.
Obs.: Há uma 2ª via do ofício.

0465 - A.H.U. - MACAU, cx. 8, doc. nº 12
Ofício
1775/01/11
Ofício do [governador e capitão-geral de Macau], Diogo Fernandes Salema de Saldanha, sobre a má administração da justiça em Macau e sobre as acusações contra o juiz ordinário.
Obs.: Há uma 2ª via deste ofício.

0466 - A.H.U. - MACAU, cx. 8, doc. nº 13
Ofício
1775/01/11
Ofício do governador e capitão-geral de Macau, Diogo Fernandes Salema de Saldanha, que relata a guerra dos imperadores da China e do Tibete.
Obs.: Anexa 2ª via.

0467 - A.H.U. - MACAU, cx. 8, doc. nº 14
Representação
1775/01/11
Representação do Senado da Câmara de Macau a [D. José], rei de Portugal, que confirma os privilégios concedidos ao Senado e moradores de Macau.

0468 - A.H.U. - MACAU, cx. 8, doc. nº 15
Carta
1775/01/14
Carta do Bispo de Macau, D. Alexandre [da Silva Pedrosa Guimarães], ao [secretário de Estado da Marinha e Domínios Ultramarinos], Martinho de Melo e Castro, sobre o comércio em Macau, sobre irregularidades e sobre injustiças cometidas pelo governador.
Obs.: Anexos documentos comprovativos.

0469 - A.H.U. - MACAU, cx. 8, doc. nº 16
Carta
1775/01/14
Carta do Bispo de Macau, D. Alexandre [da Silva Pedrosa Guimarães], a [D. José], rei de Portugal, que afixa os papéis contra as pastorais sobre a bula de extinção e sobre os pedreiros livres.
Obs.: Anexos documentos comprovativos.

0470 - A.H.U. - MACAU, cx. 8, doc. nº 17
Carta
1775/01/14
Carta de José Caetano Pinto de Almeida ao [secretário do Estado da Marinha e Domínios Ultramarinos], Martinho de Melo e Castro, sobre a aplicação indevida da Lei Testamentária de 1769.
Anexos:
[ant. a 1774/12/14]
Requerimento de José Caetano Pinto de Almeida ao vigário-geral, Francisco Vaz, a pedir a certidão de casamento.
Obs.: Junto a referida certidão.
1775/01/12
Treslado do escrivão Cipriano da Rocha sobre as petições de José Caetano Pinto de Almeida a pedir a declaração da data em que entrou em vigor, em Macau, a Lei Testamentária de 1769.
[ant. a 1775/01/13
Requerimento de José Caetano Pinto de Almeida ao governador e capitão-geral de Macau, Diogo Fernandes Salema de Saldanha, que pede uma certidão que comprove ter o suplicante efectuado casamento antes de haver em Macau conhecimento da Lei Testamentária de 1769.
Obs.: No mesmo documento, a referida certidão.
[ant. a 1775/01/14]
Requerimento de José Caetano Pinto de Almeida que pede uma certidão onde conste a data em que se registou a Lei Testamentária de 1769.
Obs.: No mesmo documento, a referida certidão.

0471 - A.H.U. - MACAU, cx. 8, doc. nº 18
Carta
1775/01/15
Carta do [governador e capitão-geral de Macau], Diogo Fernandes Salema de Saldanha, a Joana Saldanha Noronha e Meneses, que informa sobre o governo, relações com o Bispo, etc..

0472 - A.H.U. - MACAU, cx. 8, doc. nº 19
Ofício
1775/01/17
Ofício do [governador e capitão-geral de Macau], Diogo Fernandes Salema de Saldanha, sobre as acusações contra o Bispo e sobre a bula de extinção dos Jesuítas.

0473 - A.H.U. - MACAU, cx. 8, doc. nº 20
Carta
1775/01/21
Carta do Bispo de Macau, D. Alexandre [da Silva Pedrosa Guimarães], ao [secretário de Estado da Marinha e Domínios Ultramarinos], Martinho de Melo e Castro, a oferecer uma cama.
Anexo:
1776/05/05
Recibo do escrivão da nau "Neptuno", Carlos José Barreto, que prova ter recebido um caixote para entregar em Lisboa ao secretário de Estado, Martinho de Melo e Castro.

0474 - A.H.U. - MACAU, cx. 8, doc. nº 21
Extracto
1775/01/21
Extracto das cartas remetidas pelo Bispo de Macau.

0475 - A.H.U. - MACAU, cx. 8, doc. nº 22
Carta
1775/01/29
Carta do Bispo de Macau, D. Alexandre [da Silva Pedrosa Guimarães], a D. José, rei de Portugal, que informa sobre a falta de acatamento do procurador dos Jesuítas franceses, Pe. Lefevre, à ordem para a entrega dos bens da extinta Companhia de Jesus.
Obs.: Anexo quatro documentos comprovativos.

0476 - A.H.U. - MACAU, cx. 8, doc. nº 23
Carta
1775/01/30
Carta do Bispo de Macau, D. Alexandre [da Silva Pedrosa Guimarães], a [D. José], rei de Portugal, que informa sobre a saída da China dos Jesuítas chegados da Europa e a proibição do Pe. João Rodrigues de entrar em Macau.
Obs.: Anexos vários documentos comprovativos.

0477 - A.H.U. - MACAU, cx. 8, doc. nº 24
Carta
1775/01/31
Carta do Bispo de Macau, D. Alexandre [da Silva Pedrosa Guimarães], a [D. José], rei de Portugal, sobre as acusações contra o governador por se ter apoderado dos documentos pertencentes ao espólio de José Caetano Pinto de Almeida. Pede também o sequestro dos bens de José Caetano Pinto de Almeida.
Obs.: Anexos vários documentos comprovativos.

0478 - A.H.U. - MACAU, cx. 8, doc. nº 25
Ofício
1775/01/31
Ofício do [governador e capitão-geral de Macau], Diogo Fernandes Salema de Saldanha, que relata as divergências com o Bispo de Macau sobre o espólio de José Caetano Pinto de Almeida.
Obs.: Anexos vários documentos comprovativos.

0479 - A.H.U. - MACAU, cx. 8, doc. nº 26
Ofício
1775/02/01
Ofício do [governador e capitão-geral] de Macau, Diogo Fernandes Salema de Saldanha, que remete um recibo comprovativo do reconhecimento de uma via para entregar na corte.
Obs.: Anexo o referido recibo.

0480 - A.H.U. - MACAU, cx. 8, doc. nº 27
Carta
1775/03/07
Carta do Frei Francisco Xavier de São Francisco que pede a transferência para Bengala.

0481 - A.H.U. - MACAU, cx. 8, doc. nº 28
Provisão
1775/05/06
Provisão de D. José, rei de Portugal, ao governador e capitão-geral de Macau, Diogo Fernandes Salema de Saldanha, que ordena o consumo do tabaco existente na administração e a remessa do produto para Lisboa ou Goa; informa sobre o erro na conta remetida pelo administrador do tabaco e manda evitar a introdução do tabaco feita pelos Ingleses em Cantão.
Obs.: Cópias de 1776/05/01.

Anexos:
1775/05/04
Provisão de D. José, rei de Portugal, ao administrador do estanco do tabaco em pó, de Macau, António do Rosário, para remeter à Junta da Fazenda Real os livros de receita e despesa e mais documentos da administração do tabaco.
1774/12/18
Folha de receita e despesa do escrivão da administração do estanco do tabaco em pó, Manuel José Batalha, sobre a carga de tabaco em pó remetido de Lisboa na nau "Rainha de Nantes e Nossa Senhora da Penha de França".

0482 - A.H.U. - MACAU, cx. 8, doc. nº 29
Carta
1775/05/10
Carta de José de Sousa Abreu e outros, ao [governador e capitão-geral de Macau], Diogo Fernandes Salema de Saldanha, sobre a compra de sedas por Raimundo Pinto de Carvalho com o dinheiro do produto do tabaco.

0483 - A.H.U. - MACAU, cx. 8, doc. nº 30
Representação
[post. a 1775/09/30]
Representação dos ex-Jesuítas e missionários na China a [D. Maria I], rainha de Portugal, que pedem para não serem obrigados a entregar à Propaganda os seus bens e os que pertencem do Padroado Régio.
1775/09/30
Carta dos ex-Jesuítas na China ao Bispo de Macau, [D. Alexandre da Silva Pedrosa Guimarães], sobre a extinção da Companhia de Jesus: aceitação do breve apostólico; obediência ao Papa, ao Bispo e ao Rei; recusa de entrega dos bens ao Bispo de Nanquim e à Propaganda.
[s.d.]
Parecer da defesa dos bens dos ex-Jesuítas e conservação das missões da China no Padroado Real.

0484 - A.H.U. - MACAU, cx. 8, doc. nº 31
Carta
1775/10/30
Carta do Bispo de Macau, [D. Alexandre da Silva Pedrosa Guimarães], ao [secretário de Estado da Marinha e Domínios Ultramarinos], Martinho de Melo e Castro, que informa sobre os prejuízos que os estrangeiros têm causado em Macau nos costumes, nas honras, nas fazendas, no comércio, nos direitos e na Fazenda Real.
Obs.: Há uma 2ª via da carta. Anexos vários documentos comprovativos.

CAIXA Nº 9

0485 - A.H.U. - MACAU, cx. 9, doc. nº 1
Ofício
1775/11/09
Ofício do desembargador Francisco António Gravito sobre a visita aos navios "Nossa Senhora do Carmo e Santa Ana", vindo de Macau, e "Nossa Senhora do Rosário e Santo António", vindo do Maranhão.
Anexos:
1775/11/09
Relação do capitão José Dias Barros sobre a carga da nau "Nossa Senhora do Carmo e Santa Ana", vinda de Macau.
1775/11/09
Relação do capitão José de Faria que refere à carga da corveta "Nossa Senhora do Rosário e Santo António" vinda do Maranhão.

0486 - A.H.U. - MACAU, cx. 9, doc. nº 2
Carta
1775/11/09
Carta do Bispo de Macau, D. Alexandre [da Silva Pedrosa Guimarães], a D. José, rei de Portugal, sobre as acusações contra o governador Diogo Fernandes Salema de Saldanha.
Obs.: Anexos vários documentos comprovativos das suas afirmações.

0487 - A.H.U. - MACAU, cx. 9, doc. nº 3
Carta
1775/11/10
Carta do Bispo de Macau, D. Alexandre [da Silva Pedrosa Guimarães], a D. José, rei de Portugal, que informa sobre a falta da provisão habitual do tabaco devido à perda de dois navios; sobre a oferta de tabaco aos mandarins para os impedir de bloquear os portos e sobre a denúncia de contrabando feito em Macau sob a protecção do governador.
Obs.: Anexos vários documentos comprovativos.

0488 - A.H.U. - MACAU, cx. 9, doc. nº 4
Carta
1775/11/15
Carta do Bispo de Macau, [D. Alexandre da Silva Pedrosa Guimarães], a D. José, rei de Portugal, sobre as acusações contra o padre castelhano Frei João Rodrigues que é protegido pelo governador Diogo Fernandes Salema de Saldanha.
Obs.: Anexos vários documentos comprovativos.

0489 - A.H.U. - MACAU, cx. 9, doc. nº 5
Carta
1775/12/07
Carta do Bispo de Macau, [D. Alexandre da Silva Pedrosa Guimarães], a D. José, rei de Portugal, sobre as acusações contra o governador por ter mandado sequestrar os bens do Pe. Manuel Soares Araújo e prender o tesoureiro-mor e juiz dos resíduos por ter aberto o testamento do referido padre.
Obs.: Anexos vários documentos comprovativos.

0490 - A.H.U. - MACAU, cx. 9, doc. nº 6
Carta
1775/12/08
Carta do Bispo de Macau, [D. Alexandre da Silva Pedrosa Guimarães], a [D. José], rei de Portugal, sobre os Jesuítas de Pequim.
Obs.: Anexos vários documentos sobre o assunto. Há 2ª via de toda a documentação.

0491 - A.H.U. - MACAU, cx. 9, doc. nº 7
Carta
1775/12/13
Carta do Bispo de Macau, [D. Alexandre da Silva Pedrosa Guimarães], a D. José, rei de Portugal, sobre a publicação do "Edital da Fé".
Obs.: Junto 2ª via do documento.

0492 - A.H.U. - MACAU, cx. 9, doc. nº 8
Carta
1775/12/18
Carta do Bispo de Macau, [D. Alexandre da Silva Pedrosa Guimarães], ao [secretário de Estado da Marinha e Domínios Ultramarinos], Martinho de Melo e Castro, que informa sobre a história de Macau: estabelecimento; privilégios; habitações; traje; língua; religião; comércio; pesos e moedas, etc..
Obs.: Anexos vários documentos sobre o assunto. Há 2ª via de toda a documentação.

0493 - A.H.U. - MACAU, cx. 9, doc. nº 9
Carta
1775/12/20
Carta do Bispo de Macau, [D. Alexandre da Silva Pedrosa Guimarães], ao [secretário de Estado da Marinha e Domínios Ultramarinos], Martinho de Melo e Castro, que informa sobre a necessidade de o Senado anualmente oferecer tabaco ao Sunto e Mandarins; sobre a remessa de um caixote enviado pelos ex-Jesuítas de Pequim,;

sobre o pedido de Bispo para Pequim e o pedido de 200 arráteis de tabaco para oferecer.
Obs.: Há uma 2ª de todos os documentos.
Anexos:
1775/12/07
Recibo (treslado) da entrega de um caixote remetido pelos padres de Pequim.
1775/11/21
Memória "do tabaco, da sua maior introdução na China, das utilidades que pode dar, como se deve vedar o contrabando dos estrangeiros e Portugueses e como se deve administrar este comércio".

0494 - A.H.U. - MACAU, cx. 9, doc. nº 10
Carta
1775/12/25
Carta do Bispo de Macau, [D. Alexandre da Silva Pedrosa Guimarães], ao [secretário de Estado da Marinha e Domínios Ultramarinos], Martinho de Melo e Castro, sobre o provimento do Pe. António da Silva para professor de ler, escrever, contar e, também, de gramática latina.

0495 - A.H.U. - MACAU, cx. 9, doc. nº 11
Relação
1775
Relação da carga da nau "Rainha de Nantes" com destino a Lisboa.

0496 - A.H.U. - MACAU, cx. 9, doc. nº 12
Lista
1775
Lista de carga da nau "Rainha de Nantes" que se espera de Macau na monção de 1775.

CAIXA Nº 10

0497 - A.H.U. - MACAU, cx. 10, doc. nº 1
Carta
1776/01/01
Carta do Bispo de Macau, [D. Alexandre da Silva Pedrosa Guimarães], a [D. José], rei de Portugal, sobre os bens dos ex-Jesuítas de Pequim, sobre a nomeação do Bispo de Pequim e sobre matemáticos, sacerdotes, cirurgiões, médicos e pintores para Pequim.
Obs.: Anexos vários documentos comprovativos. Há 2ª via de toda a documentação.

0498 - A.H.U. - MACAU, cx. 10, doc. nº 2
Carta
1776/01/02
Carta do capitão-tenente, comandante da fragata "Penha de França", Nicolau Fernades Fonseca, sobre a viagem a Macau para receber o dinheiro dos ex-Jesuítas; sobre a descrição da cidade; sobre as fortalezas e freguesias; sobre o clima; sobre o governo político, militar e religioso; sobre a administração de justiça; sobre o comércio: a importação e a exportação; sobre o contrabando de ópio; sobre a fixação de estrangeiros em Macau, etc..

0499 - A.H.U. - MACAU, cx. 10, doc. nº 3
Ofício
1776/01/16
Ofício do [governador e capitão-geral de Macau], Diogo Fernandes Salema de Saldanha, sobre a proposta do rei da Cochinchina para incrementar o comércio com Macau no porto de Donai.
Anexo:
[ant. a 1776/01/16]
Carta (cópia) do rei da Cochinchina, King King, ao Senado da Câmara de Macau, sobre o estabelecimento da província de Donai, devido à guerra civil; sobre a continuação do comércio com Macau.

0500 - A.H.U. - MACAU, cx. 10, doc. nº 4
Ofício
1776/01/16
Ofício do [governador e capitão-geral de Macau], Diogo Fernandes Salema de Saldanha, sobre as divergências com o Bispo de Macau; sobre o espólio de José Caetano Pinto de Almeida; sobre o testamento do Pe. Manuel Soares; sobre a prisão do frade espanhol João Rodrigues; sobre a venda de casas anexas ao Colégio de São Paulo; sobre as consequências da bula da extinção dos Jesuítas na China.

Anexos:
1775/01/31
Ofício (cópia) do [governador e capitão-geral de Macau], Diogo Fernandes Salema de Saldanha, sobre o espólio de José Caetano Pinto de Almeida.
Obs.: Anexo vários documentos comprovativos.
1775/09/20
Treslado do tabelião Alexandre Pereira de Campos que contém documentos sobre a abertura do testamento do Pe. Manuel Soares.
1579-1722
Decretos do imperador e outras entidades chinesas sobre as relações entre Portugueses e Chineses.
Obs.: Tradução do frade João Rodrigues em 1776/01/20.
1775/09/05
Treslado do tabelião Alexandre Pereira de Campos que envia cartas do Bispo de Macau sobre o frade espanhol João Rodrigues.
1775/05/06
Provisão (cópia) de D. José, rei de Portugal, ao governador e capitão-geral de Macau, Diogo Fernandes Salema de Saldanha, para informar sobre a venda de casas anexas ao Colégio de São Paulo.
1775/11/10
Treslado do tabelião Alexandre Pereira de Campos sobre a correspondência e os bens pertencentes aos ex-Jesuítas em Macau.
1775/09/30
Carta do Pe. Félix da Rocha ao Bispo de Macau, [D. Alexandre da Silva Pedrosa Guimarães], sobre os acontecimentos em Pequim devido à bula de extinção dos Jesuítas.
1775/10/05
Carta do Pe. João Francisco ao Bispo de Macau, [D. Alexandre da Silva Pedrosa Guimarães], que pede para sair de Pequim e voltar a Cantão.
1775/10/08
Carta do Pe. Aloysius de Poirot ao Bispo de Macau, [D. Alexandre da Silva Pedrosa Guimarães], sobre a extinção da Companhia de Jesus.
Obs.: Escrita em latim.
1775/10/15
Carta do Pe. José Maria de Santa Teresa ao Bispo de Macau, [D. Alexandre da Silva Pedrosa Guimarães], sobre a extinção da Companhia de Jesus.
Obs.: Escrita em Latim.
1775/12/08
Carta do Pe. João Rodrigues ao governador e capitão-geral de Macau, Diogo Fernandes Salema de Saldanha, sobre a correspondência entre o Bispo de Macau e os ex-Jesuítas de Pequim.

1776/01/19 e 20
Treslados do Pe. Nicolau Simonetti sobre a correspondência trocada entre o Pe. José Espinha, o Pe. José Maria de Santa Teresa e o Bispo de Macau sobre a bula de extinção dos Jesuítas.
Obs.: Cartas de 1775/Abril-Novembro.

0501 - A.H.U. - MACAU, cx. 10, doc. nº 5
Ofício
1776/01/17
Ofício do [governador e capitão-geral de Macau], Diogo Fernandes Salema de Saldanha, sobre a devassa levantada ao ex-juiz ordinário de Macau, João Fernandes da Silva.
Obs.: Anexos vários documentos comprovativos.

0502 - A.H.U. - MACAU, cx. 10, doc. nº 6
Ofício
1776/01/18
Ofício do [governador e capitão-geral de Macau], Diogo Fernandes Salema de Saldanha, sobre o poder crescente dos Chineses em Macau; sobre as queixas contra o Senado e o juiz; sobre a não execução das providências propostas por Goa.
Obs.: Anexos vários documentos comprovativos.

0503 - A.H.U. - MACAU, cx. 10, doc. nº 7
Carta
1776/01/18
Carta do Bispo de Macau, [D. Alexandre da Silva Pedrosa Guimarães], a [D. José], rei de Portugal, sobre os ex-Jesuítas de Pequim; sobre a defesa e conservação do régio padroado na China.

0504 - A.H.U. - MACAU, cx. 10, doc. nº 8
Ofício
1776/01/20
Ofício do [governador e capitão-geral de Macau], Diogo Fernandes Salema de Saldanha, sobre a prisão do juiz ordinário, João da Fonseca Campos, e sobro o sequestro dos seus bens pelo Senado da Câmara de Macau.
Obs.: Anexos vários documentos comprovativos.

0505 - A.H.U. - MACAU, cx. 10, doc. nº 9
Ofício
1776/01/20
Ofício do [governador e capitão-geral de Macau], Diogo Fernandes Salema de Saldanha, sobre o incêndio na nau "São Francisco de Paula Santa Eulália e Almas"; sobre a compra do navio "São Luiz" em substituição da nau perdida; sobre a nomeação do piloto João Ferreira para conduzir o navio "São Luiz" a Lisboa e sobre o protesto contra a nomeação do piloto.
Anexos:
[ant. a 1775/09/19]
Requerimento de Francisco de Paula Miranda e Lázaro Ferreira Portugal ao [governador e capitão-geral de Macau], Diogo Fernandes Salema de Saldanha, sobre a compra do navio "São Luiz" e sobre a nomeação do piloto da fragata "Penha de França", João Ferreira, para conduzir o navio a Lisboa.
1775/11/18
Carta de Francisco de Paula Miranda e Lázaro Ferreira Portugal sobre o incêndio na nau "S. Francisco de Paula Sta. Eulália e Almas"; sobre o auxílio prestado por negociantes chineses e governador de Macau e sobre a compra do navio "São Luiz".
1775/10/02
Protesto do comandante da fragata "Penha de França", Nicolau Fernandes Fonseca, pela nomeação do piloto João Ferreira para conduzir o navio "São Luiz" a Lisboa.
Obs.: Anexos vários depoimentos da tripulação da fragata "Penha de França" sobre o assunto.

0506 - A.H.U. - MACAU, cx. 10, doc. nº 10
Ofício
1776/01/20
Ofício do [governador e capitão-geral] de Macau, Diogo Fernandes Salema de Saldanha, que recomenda ao mestre de gramática do Colégio de S. Paulo para procurar na livraria alguma notícia sobre o estabelecimento dos Portugueses na China.
Anexo:
1776/01/19
Carta do mestre de gramática do Colégio de São Paulo, José dos Santos Baptista e Silva, ao governador e capitão-geral de Macau, [Diogo Fernandes Salema de Saldanha] sobre a obra intitulada "Description de l'Empire de la Chine et de la Tartarie Chinoise" e sobre um manuscrito relativo ao estabelecimento dos Portugueses na China encontrados na livraria do Colégio de São Paulo.

0507 - A.H.U. - MACAU, cx. 10, doc. nº 11
Carta
1776/01/22
Carta do Bispo de Macau, [D. Alexandre da Silva Pedrosa Guimarães], a [D. José], rei de Portugal, que pede o espólio da mitra do Japão pertencente aos ex-Jesuítas.

0508 - A.H.U. - MACAU, cx. 10, doc. nº 12
Carta
1776/01/22
Carta do Bispo de Macau, D. Alexandre da Silva Pedrosa Guimarães, ao secretário de Estado da Marinha e Domínios Ultramarinos, Martinho de Melo e Castro, que informa sobre a partida do navio "São Luiz o Afortunado"; sobre a constituição da tripulação e sobre as notícias dos Jesuítas de Pequim.

0509 - A.H.U. - MACAU, cx. 10, doc. nº 13
Ofício
1776/01/25
Ofício do [governador e capitão-geral] de Macau, Diogo Fernandes Salema de Saldanha, sobre o ensino de gramática pelo Pe. António da Silva, autorizado pelo Bispo de Macau.
Anexo:
1776/01/24
Termo do tabelião Alexandre Pereira de Campos sobre a declaração do Pe. António da Silva de que ensinava gramática a alguns estudantes autorizado pelo Bispo de Macau.

0510 - A.H.U. - MACAU, cx. 10, doc. nº 14
Carta
[post. a 1776/Janeiro]
Carta de Tomé Francisco de Oliveira, comerciante e morador em Macau, a José António Vaz Salgado, procurador, sobre o envio de seu filho acompanhado do padre Frei Francisco de São Miguel, e sobre a remessa dos produtos e papéis relativos aos seus negócios.

0511 - A.H.U. - MACAU, cx. 10, doc. nº 15
Requerimento
[ant. a 1776/05/02]
Requerimento do [governador e capitão-geral de Macau], Diogo Fernandes Salema de Saldanha, a [D. Maria], rainha de Portugal, sobre a suspensão da devassa mandada tirar contra ele pelo governador da Índia.

Anexo:
1776/05/02
Treslado do requerimento do governador e capitão-geral de Macau a pedir que determinados indivíduos possam depor na devassa que lhe foi levantada.

0512 - A.H.U. - MACAU, cx. 10, doc. nº 16
Estimativa
[1776/07/26]
Estimativa de fretes que o governador e capitão-geral de Macau, Diogo Fernandes Salema de Saldanha, se obrigou a carregar na nau "Príncipe da Beira".

0513 - A.H.U. - MACAU, cx. 10, doc. nº 17
Ofício
1776/08/23
Ofício de José Roberto Vidal da Gama que informa sobre a chegada a Lisboa do navio "São Luiz o Afortunado" vindo de Macau e o manifesto da carga.
Anexo:
[s.d.]
Lista de Lázaro Ferreira Portugal sobre a carga do navio "São Luiz o Afortunado".

0514 - A.H.U. - MACAU, cx. 10, doc. nº 18
Nota
[post. a 1776/08/30]
Nota do [Conselho Ultramarino] sobre a carta do juiz ordinário de Macau, José Carlos Dias, a queixar-se do procedimento do governador Diogo Fernandes Salema de Saldanha, por ter procedido contra João da Fonseca Campos.
Obs.: Anexa outra nota semelhante.

0515 - A.H.U. - MACAU, cx. 10, doc. nº 19
Carta
1776/12/16
Carta do Bispo de Macau, [D. Alexandre da Silva Pedrosa Guimarães], a [D. José], rei de Portugal, sobre os Jesuítas de Pequim; sobre a actuação dos missionários da Propaganda Fide; sobre a defesa e conservação do Padroado de Portugal na China e sobre as acusações contra o governador de Macau.
Obs.: Anexos vários documentos comprovativos.

0516 - A.H.U. - MACAU, cx. 10, doc. nº 20
Conta
1776/.../...
Conta da venda das fazendas remetidas de Macau no navio "São Luiz o Afortunado", carregadas por Tomé Francisco de Oliveira à consignação de José António Vaz Salgado.

0517 - A.H.U. - MACAU, cx. 10, doc. nº 21
Informação
[post. a 1776]
Informação das vantagens do comércio do chá.

CAIXA Nº 11

0518 - A.H.U. - MACAU, cx. 11, doc. nº 1
Ofício
1777/01/12
Ofício do [governador e capitão-geral de Macau], Diogo Fernandes Salema de Saldanha, sobre as irregularidades na administração dos cofres do Senado.
Anexo:
1776/12/16
Certidão do escrivão da Câmara da Fazenda e Matrícula, Miguel Francisco da Costa, sobre as irregularidades nos livros das escrituras dos riscos do mar do Senado de Macau.

0519 - A.H.U. - MACAU, cx. 11, doc. nº 2
Carta
1777/01/12
Carta do Bispo de Macau, [D. Alexandre da Silva Pedrosa Guimarães], a [D. José], rei de Portugal, sobre a publicação do breve do Santo Jubileu.

0520 - A.H.U. - MACAU, cx. 11, doc. nº 3
Carta
1777/01/14
Carta do Bispo de Macau, [D. Alexandre da Silva Pedrosa Guimarães], a [D. José], rei de Portugal, sobre o escândalo provocado pelo governador de Timor, Caetano de Lemos Telo de Meneses.
Anexo:
1776/01/21
Notificação do Bispo de Macau, [D. Alexandre da Silva Pedrosa Guimarães], ao capitão do barco de Timor, Alexandre Manuel de Sequeira, sobre a proibição de levar de Macau qualquer mulher sem ordem expressa do Bispo.

0521 - A.H.U. - MACAU, cx. 11, doc. nº 4
Ofício
1777/01/15
Ofício do [governador e capitão-geral de Macau], Diogo Fernandes Salema de Saldanha, que pede a suspensão da devassa ordenada pelo governo de Goa, visto não haver fundamento nas acusações que lhe são feitas.
Anexos:
1776/10/15
Ordem do [governador e capitão-geral de Macau], Diogo Fernandes Salema de Saldanha, ao juiz ordinário de Macau, Manuel Homem de Carvalho, sobre a inquirição de testemunhas.

1776/11/23
Treslado em pública forma do tabelião público de notas e judicial, Alexandre Pereira de Campos, sobre as atestações das religiosas dos conventos de Santo Agostinho, São Domingos, São Francisco, do comissário dos mosteiros de Santa Clara e do provisor e vigário-geral, abonativas do comportamento do governador Diogo Fernandes Salema de Saldanha.
1776/12/21
Atestação abonatória dos padres do convento de Santo Agostinho de Macau sobre o comportamento do governador, Diogo Fernandes Salema de Saldanha.

0522 - A.H.U. - MACAU, cx. 11, doc. nº 5
Ofício
1777/01/16
Ofício do [governador e capitão-geral de Macau], Diogo Fernandes Salema de Saldanha, sobre a prisão de Tomé Francisco de Oliveira, requerida pelos seus credores pela falta de pagamento de uma remessa de ópio.
Obs.: Anexos vários documentos comprovativos.

0523 - A.H.U. - MACAU, cx. 11, doc. nº 6
Ofício
1777/01/17
Ofício do [governador e capitão-geral de Macau], Diogo Fernandes Salema de Saldanha, que relata o comportamento do Bispo de Macau para com dois missionários chineses enviados pela Santa Sé para as missões; retenção das suas patentes sem que apresentassem o beneplácito régio.
Anexos:
1776/06/17
Carta (cópia) do [governador e capitão-geral de Macau], Diogo Fernandes Salema de Saldanha, ao [Bispo de Macau, D. Alexandre da Silva Pedrosa Guimarães], que recusa entregar aos missionários as suas paróquias e atender aos seus pedidos.
1776/06/17
Carta do Bispo de Macau, [D. Alexandre da Silva Pedrosa Guimarães], ao governador e capitão-geral de Macau, [Diogo Fernandes Salema de Saldanha], que informa sobre a detenção das patentes dos missionários visto não trazerem o beneplácito régio.
1776/06/18
Carta (cópia) do [governador e capitão-geral de Macau], Diogo Fernandes Salema de Saldanha, ao padre Nicolau Simonetti, sobre a recusa do Bispo de Macau em entregar as patentes aos missionários.

0524 - A.H.U. - MACAU, cx. 11, doc. nº 7
Ofício
1777/01/17
Ofício do [governador e capitão-geral de Macau], Diogo Fernandes Salema de Saldanha, sobre a acusação do Bispo de Macau de que o procurador da Congregação da Propaganda, Pe. Paladini, tinha alienado 1 000 taéis pertencentes aos ex-Jesuítas de Macau.
Obs.: Anexos vários documentos sobre o assunto.

0525 - A.H.U. - MACAU, cx. 11, doc. nº 8
Ofício
1777/01/17
Ofício do [governador e capitão-geral de Macau], Diogo Fernandes Salema de Saldanha, sobre a extinção da Companhia de Jesus e sobre as desordens no bispado de Pequim.

0526 - A.H.U. - MACAU, cx. 11, doc. nº 9
Carta
1777/01/20
Carta do Bispo de Macau, [D. Alexandre da Silva Pedrosa Guimarães], ao [ministro e secretário de Estado, Sebastião José de Carvalho e Melo], (marquês de Pombal), sobre a execução da bula de extinção dos Jesuítas e sobre as dificuldades na tradução e introdução no império da China da história dos Jesuítas.
Obs.: Anexos vários documentos comprovativos.

0527 - A.H.U. - MACAU, cx. 11, doc. nº 10
Ofício
1777/01/20
Ofício do [governador e capitão-geral de Macau], Diogo Fernandes Salema de Saldanha, sobre as acusações que lhe foram feitas pelo Senado de Macau.
Anexo:
1776/10/15
Ordem do governador e capitão-geral de Macau, Diogo Fernandes Salema de Saldanha, ao juiz ordinário de Macau, Manuel Homem de Carvalho, sobre os depoimentos dos tesoureiros do Senado de Macau e sobre se o governador permitira que entrassem fazendas em Macau sem pagarem os direitos devidos.
Obs.: Anexos os referidos depoimentos.

0528 - A.H.U. - MACAU, cx. 11, doc. nº 11
Ofício
1777/01/20
Ofício do [governador e capitão-geral de Macau], Diogo Fernandes Salema de Saldanha, sobre a conspiração do Senado contra João da Fonseca Campos por, na qualidade de juiz, ter mandado prender António Gonçalves Guerra pelo desvio de 18 barris de tabaco.
Obs.: Anexos vários documentos comprovativos.

0529 - A.H.U. - MACAU, cx. 11, doc. nº 12
Ofício
1777/01/21
Ofício do [governador e capitão-geral de Macau], Diogo Fernandes Salema de Saldanha, sobre a correspondência dos padres jesuítas que tem interceptado.
Obs.: Anexos cópias e originais da correspondência dos padres jesuítas.

0530 - A.H.U. - MACAU, cx. 11, doc. nº 13
Carta
1777/01/28
Carta do Bispo de Macau, [D. Alexandre da Silva Pedrosa Guimarães], a [D. José], rei de Portugal, sobre a pretensão do procurador da Propaganda, Pe. Nicolau Simonetti, em ficar em Cantão como procurador dos Jesuítas franceses.
Obs.: Anexos vários documentos comprovativos.

0531 - A.H.U. - MACAU, cx. 11, doc. nº 14
Carta
1777/02/08
Carta do Bispo de Macau, [D. Alexandre da Silva Pedrosa Guimarães], a [D. José], rei de Portugal, sobre a benção da nova igreja de Pequim e o sem fundamento das notícias de que o Pe. José Espinha aceita noviços em Pequim.

0532 - A.H.U. - MACAU, cx. 11, doc. nº 15
Carta
1777/02/18
Carta do Bispo de Macau, [D. Alexandre da Silva Pedrosa Guimarães], ao [ministro e secretário de Estado, Sebastião José de Carvalho e Melo], (marquês de Pombal), sobre o curso de teologia ministrado pelo padre dominicano espanhol, Frei José Bandeique e a elaboração de um novo método de ensinar a ler e escrever.

Anexos:
1777/01/30
Pastoral do Bispo de Macau, D. Alexandre da Silva Pedrosa Guimarães, sobre o curso de teologia ministrado pelo padre dominicano espanhol, Frei José Bandeique.
1777
Oração do Bispo de Macau, D. Alexandre da Silva Pedrosa Guimarães, sobre a oração de sapiência proferida na Sé de Macau no dia da Purificação de Nossa Senhora.
Obs.: Texto em latim.

0533 - A.H.U. - MACAU, cx. 11, doc. nº 16
Carta
1777/02/20
Carta do Bispo de Macau, [D. Alexandre da Silva Pedrosa Guimarães], ao [secretário de Estado da Marinha e Domínios Ultramarinos], Martinho de Melo e Castro, sobre a defesa das regalias e direitos do Padroado Português na China; sobre os prejuízos comerciais do governador e seus sócios e sobre a decadência comercial em Macau.

0534 - A.H.U. - MACAU, cx. 11, doc. nº 17
Ofício
1777/02/21
Ofício do [governador e capitão-geral de Macau], Diogo Fernandes Salema de Saldanha, que nomeia António José Pereira para ir a Goa como procurador do Senado da Câmara de Macau.
Obs.: Anexos vários documentos comprovativos.

0535 - A.H.U. - MACAU, cx. 11, doc. nº 18
Ofício
1777/02/21
Ofício do [governador e capitão-geral de Macau], Diogo Fernandes Salema de Saldanha, sobre a perseguição do Bispo contra o padre procurador da Propaganda Fide, Pe. Nicolau Simonetti.
Anexo:
1777/01/27
Carta do [padre procurador da Propaganda Fide], Pe. Nicolau Simonetti, ao governador e capitão-geral de Macau, [Diogo Fernandes Salema de Saldanha], sobre a extinção da Companhia de Jesus.

0536 - A.H.U. - MACAU, cx. 11, doc. nº 19
Ofício
1777/02/21
Ofício do [governador e capitão-geral de Macau], Diogo Fernandes Salema de Saldanha, sobre a influência do Bispo de Macau em relação ao Senado da Câmara e aos moradores.
Obs.: Anexos vários documentos comprovativos.

0537 - A.H.U. - MACAU, cx. 11, doc. nº 20
Requerimento
[ant. a 1777/09/10]
Requerimento do cónego José Antunes a [D. Maria I], rainha de Portugal, a pedir a certidão da côngrua que recebe o cura da Sé de Macau.

0538 - A.H.U. - MACAU, cx. 11, doc. nº 21
Carta
1777/10/30
Carta do Bispo e governador de Macau, D. Alexandre [da Silva Pedrosa Guimarães], a [D. Maria I], rainha de Portugal, sobre as ilegalidades cometidas pelo governador Diogo Fernandes Salema de Saldanha na administração do comércio do tabaco.
Obs.: Anexos vários documentos comprovativos.

0539 - A.H.U. - MACAU, cx. 11, doc. nº 22
Atestação
1777/11/03
Atestação dos senadores do Senado da Câmara de Macau sobre o procedimento louvável do Bispo de Macau, D. Alexandre da Silva Pedrosa Guimarães, nas relações com as autoridades e com os moradores de Macau.

0540 - A.H.U. - MACAU, cx. 11, doc. nº 23
Folha de receita e despesa
1777/11/15
Folha de receita e despesa do escrivão do Estanque Real do Tabaco, Manuel José Batalha, sobre o tabaco simonte vindo de Goa no navio "Nossa Senhora da Boa Viagem, S. Lourenço".

0541 - A.H.U. - MACAU, cx. 11, doc. nº 24
Carta
1777/11/30
Carta do Bispo e governador de Macau, D. Alexandre [da Silva Pedrosa Guimarães], a [D. Maria I], rainha de Portugal, sobre o tabaco vendido pelos Ingleses em Cantão por preço inferior ao estabelecido em Macau.

Anexo:
1777/10/20
Ofício do Bispo e governador de Macau, D. Alexandre [da Silva Pedrosa Guimarães], ao governador e capitão-geral do Estado da Índia, [D. José Pedro da Câmara], sobre as medidas a tomar para tornar lucrativo o comércio do tabaco.

0542 - A.H.U. - MACAU, cx. 11, doc. nº 25
Ofício
1777/12/01
Ofício do Bispo e governador de Macau, D. Alexandre [da Silva Pedrosa Guimarães], ao secretário de Estado da Marinha e Domínios Ultramarinos, [Martinho de Melo e Castro],que trata de vários assuntos: a expulsão dos estrangeiros de Macau; a reforma na milícia; a repressão do contrabando e o incremento no comércio do ópio.
Anexos:
1777/08/08
Parecer do Bispo e governador de Macau, D. Alexandre [da Silva Pedrosa Guimarães] ao Senado da Câmara de Macau, sobre a expulsão dos estrangeiros de Macau.
Obs.: Há cópia deste documento.
1777/10/02
Bando do Bispo e governador de Macau, D. Alexandre [da Silva Pedrosa Guimarães], que proíbe a entrada em Macau de mulheres que não sejam escravas de moradores portugueses.
1777/10/09
Bando do Bispo e governador de Macau, D. Alexandre [da Silva Pedrosa Guimarães], que proíbe os moços de acompanharem as procissões.
1777/10/10
Bando do Bispo e governador de Macau, D. Alexandre [da Silva Pedrosa Guimarães], sobre as regras para a tripulação contratada pelos senhorios dos barcos.

0543 - A.H.U. - MACAU, cx. 11, doc. nº 26
Ofício
1777/12/02
Ofício do Bispo e governador de Macau, D. Alexandre [da Silva Pedrosa Guimarães], ao secretário de Estado da Marinha e Domínios Ultramarinos, [Martinho de Melo e Castro], sobre as informações respeitantes ao reino da Cochinchina e à intenção de os Ingleses de se introduzirem naquele reino.

Anexo:
1777/09/06
Ofício do Bispo e governador de Macau, D. Alexandre [da Silva Pedrosa Guimarães], ao governador e capitão-geral do Estado da Índia, [D. José Pedro da Câmara], sobre as informações relativas ao reino da Cochinchina.

0544 - A.H.U. - MACAU, cx. 11, doc. nº 27
Ofício
1777/12/03
Ofício do Bispo e governador de Macau, D. Alexandre [da Silva Pedrosa Guimarães], ao secretário de Estado da Marinha e Domínios Ultramarinos, [Martinho de Melo e Castro], sobre o comércio de Macau e Goa.
Anexo:
1777/09/05
Ofício do Bispo e governador de Macau, D. Alexandre [da Silva Pedrosa Guimarães], ao governador e capitão-geral do Estado da Índia, sobre o comércio de Goa e Macau.

0545 - A.H.U. - MACAU, cx. 11, doc. nº 28
Ofício
1777/12/04
Ofício do Bispo e governador de Macau, D. Alexandre [da Silva Pedrosa Guimarães], ao secretário de Estado da Marinha e Domínios Ultramarinos, [Martinho de Melo e Castro], sobre a sindicância ao governador Diogo Fernandes Salema de Saldanha e sobre a fuga do governador com os bens dos seus sócios.
Anexo:
1777/10/24
Ofício (cópia) do opú ao Senado da Câmara de Macau sobre a fuga do governador para Cantão num navio francês.

0546 - A.H.U. - MACAU, cx. 11, doc. nº 29
Ofício
1777/12/06
Ofício do Bispo e governador de Macau, D. Alexandre da Silva Pedrosa Guimarães, ao secretário de Estado da Marinha e Domínios Ultramarinos, [Martinho de Melo e Castro], sobre a proibição de entrada de missionários estrangeiros na China.
Obs.: Há mais duas vias desta documentação: uma dirigida ao secretário de Estado dos Negócios do Reino e outra dirigida ao secretário de Estado dos Negócios da Guerra e Nações Estrangeiras.

Anexos:
1777/04/17
Ofício (treslado) do governador e capitão-geral de Macau, Diogo Fernandes Salema de Saldanha, ao Senado da Câmara de Macau, sobre a proibição de entrada de missionários estrangeiros na China.
1777/06/30
Tratado do Bispo e governador de Macau, D. Alexandre [da Silva Pedrosa Guimarães], sobre a proibição de entrada de missionários estrangeiros na China.

0547 - A.H.U. - MACAU, cx. 11, doc. nº 30
Carta
1777/12/07
Carta do Bispo e governador de Macau, D. Alexandre [da Silva Pedrosa Guimarães], ao [ministro e secretário de Estado, Sebastião José de Carvalho e Melo], (marquês de Pombal), sobre a errata no "Compêndio Apologético".

0548 - A.H.U. - MACAU, cx. 11, doc. nº 31
Representação
1777/12/10
Representação do Senado da Câmara de Macau a [D. Maria I], rainha de Portugal, sobre as ilegalidades cometidas pelo governador Diogo Fernandes Salema de Saldanha; sobre a devassa e sindicância ao seu governo e a fuga do governador.

0549 - A.H.U. - MACAU, cx. 11, doc. nº 32
Ofício
1777/12/16
Ofício do Bispo e governador de Macau, D. Alexandre [da Silva Pedrosa Guimarães], ao [ministro e secretário de Estado, Sebastião José de Carvalho e Melo], (marquês de Pombal), sobre a sindicância ao governador Diogo Fernandes Salema de Saldanha e sobre a fuga do governador com os bens dos seus sócios.

0550 - A.H.U. - MACAU, cx. 11, doc. nº 33
Ofício
1777/12/24
Ofício do Bispo e governador de Macau, D. Alexandre [da Silva Pedrosa Guimarães], ao [secretário de Estado da Marinha e Domínios Ultramarinos], Martinho de Melo e Castro, que pede para regressar à Bahia.

0551 - A.H.U. - MACAU, cx. 11, doc. nº 34
Carta
1777/12/30
Carta do Senado da Câmara de Macau a [D. José I], rei de Portugal, sobre a representação dos mercadores chineses de Macau.
Anexo:
[ant. a 1777/12/30]
Representação (cópia) dos mercadores chineses de Macau a [D. José I], rei de Portugal, sobre as acusações ao ex-governador Diogo Fernandes Salema de Saldanha, sobre o elogio ao governo do Bispo D. Alexandre da Silva Pedrosa Guimarães e sobre o pedido para a sua conservação no governo.

0552 - A.H.U. - MACAU, cx. 11, doc. nº 35
Carta
1777/12/30
Carta do Bispo e governador de Macau, D. Alexandre [da Silva Pedrosa Guimarães], a [D. Maria I], rainha de Portugal, sobre a desordem provocada pelos propagandistas nas missões; sobre a conservação dos bens dos ex-Jesuítas e sobre a defesa dos interesses de Portugal.
Obs.: Anexos vários documentos comprovativos.

0553 - A.H.U. - MACAU, cx. 11, doc. nº 36
Nota
[1777]
Nota do [secretário de Estado dos Negócios da Marinha e Domínios Ultramarinos, Martinho de Melo e Castro], sobre o ofício para o governador e capitão-geral da Índia sobre o governo de Macau.
Anexos:
1777/10/08
Certidão do escrivão da Câmara da Fazenda e Matrícula, António José Pereira, sobre o dinheiro dado a juro pelo Senado de Macau.
1777/109/30
Certidão do escrivão da Câmara da Fazenda e Matrícula, António José Pereira, sobre o dinheiro dado a risco pelo Senado de Macau.
[1777/10/...]
Resumo de despesas ordinárias do Senado de Macau pelos direitos, riscos e juros do cabedal pertencentes à Fazenda Real.
[1777]
Conta (cópia) do [secretário de Estado dos Negócios da Marinha e Domínios Ultramarinos, Martinho de Melo e Castro], sobre os rendimentos e despesas anuais do Senado de Macau.

CAIXA Nº 12

0554 - A.H.U. - MACAU, cx. 12, doc. nº 1
Carta
1778/01/01
Carta do Bispo e governador de Macau, D. Alexandre [da Silva Pedrosa Guimarães], a [D. Maria I], rainha de Portugal, sobre o pedido de Bispo e padres para Pequim e sobre o aumento da influência francesa na China.
Obs.: Anexos vários documentos.

0555 - A.H.U. - MACAU, cx. 12, doc. nº 2
Ofício
1778/01/02
Ofício do Bispo e governador de Macau, D. Alexandre [da Silva Pedrosa Guimarães], ao [secretário de Estado da Marinha e Domínios Ultramarinos], Martinho de Melo e Castro, sobre o envio de cânfora da Cochinchina; sobre as produções de Timor; sobre o ouro, o sândalo, a cera, o gamute e outros; sobre os padres dominicanos Frei António de São Boaventura e Frei Francisco da Purificação possuirem mais e melhor informação sobre importância e fertilidade de Timor; sobre a intromissão dos holandeses em Timor e sobre a necessidade de forças militares para sujeição dos Timorenses.
Obs.: Ofício nº 8. Tem anexo recibos de recepção e entrega de encomendas vindas de Macau para o secretário de Estado da Marinha e Domínios Ultramarinos, Martinho de Melo e Castro, e para o oficial maior da mesma Secretaria de Estado, João Gomes de Araújo.

0556 - A.H.U. - MACAU, cx. 12, doc. nº 3
Recibo
1778/01/09
Recibo de Silvestre José de Brito sobre a recepção de uma encomenda para entregar ao oficial maior da secretaria do Conselho Ultramarino, João Gomes de Araújo.
Obs.: Anexos dois documentos comprovativos da entrega da encomenda.

0557 - A.H.U. - MACAU, cx. 12, doc. nº 4
Carta
1778/01/28
Carta de Felizardo José de Mendonça ao [secretário de Estado da Marinha e Domínios Ultramarinos], Martinho de Melo e Castro, que pede o lugar de sargento-mor do presídio de Macau ou de capitão das fortalezas com comando de tropas.

0558 - A.H.U. - MACAU, cx. 12, doc. nº 5
Ofício
1778/02/06
Ofício do Bispo e governador de Macau, D. Alexandre [da Silva Pedrosa Guimarães], ao [secretário de Estado da Marinha e Domínios Ultramarinos], Martinho de Melo e Castro, que anula as eleições para juiz, vereador e procurador, visto existirem laços de parentesco entre eles.

0559 - A.H.U. - MACAU, cx. 12, doc. nº 6
Aviso
1778/09/04
Aviso (cópia) do [secretário de Estado da Marinha e Domínios Ultramarinos], Martinho de Melo e Castro], ao [provedor da Casa da Índia], D. José Joaquim Lobo da Silveira, que envia as caixas de chá para a Holanda e Hamburgo e novo leilão para arrematação do chá por vender.
Anexos:
1778/09/09
Ordem do [provedor da Casa da Índia], D. José Joaquim Lobo da Silveira, sobre as condições de venda do chá do navio "Príncipe da Beira".
1778/09/10
Ofício do [provedor da Casa da Índia], D. José Joaquim Lobo da Silveira, ao [secretário de Estado da Marinha e Domínios Ultramarinos], Martinho de Melo e Castro, sobre o leilão do chá da nau "Príncipe da Beira": compradores e preços obtidos.
1778/09/10
Extracto do [provedor da Casa da Índia], D. José Joaquim Lobo da Silveira, sobre os dinheiros entrados e despendidos pertencentes à administração da nau "Príncipe da Beira", vindo de Macau.
1778/09/10
Relação do [provedor da Casa da Índia], D. José Joaquim Lobo da Silveira, sobre o chá remetido de Macau na nau "Príncipe da Beira".
[1778/09/...]
Relação do [provedor da Casa da Índia], D. José Joaquim Lobo da Silveira, sobre os credores da negociação da nau "Príncipe da Beira".
1778/12/19
Relação do [provedor da Casa da Índia], D. José Joaquim Lobo da Silveira, sobre os pagamentos feitos pela administração da nau "Príncipe da Beira".
Obs.: Junto, a nota do chá embarcado para Holanda e Hamburgo.

0560 - A.H.U. - MACAU, cx. 12, doc. nº 7
Ofício
1778/11/02
Ofício do [encarregado dos negócios na Corte de Londres], Luís Pinto de Sousa, ao [secretário de Estado da Marinha e Domínios Ultramarinos], Martinho de Melo e Castro, que pede a protecção para o ex-governador de Macau, Diogo Fernandes Salema de Saldanha.

0561 - A.H.U. - MACAU, cx. 12, doc. nº 8
Ofício
1778/11/20
Ofício do [governador e capitão-geral de Macau], João Vicente da Silveira e Meneses, sobre o luto e honras fúnebres pelo falecimento do rei D. José.
Obs.: Há uma 2ª via.

0562 - A.H.U. - MACAU, cx. 12, doc. nº 9
Representação
1778/11/21
Representação da Confraria da Senhora dos Remédios a [D. Maria I], rainha de Portugal, sobre as exéquias celebradas na igreja de São Lourenço pelo falecimento do rei D. José.
Obs.: Há uma 2ª via de toda a documentação.
Anexo:
1778/10/27
Relação dos naturais da cidade de Macau sobre as exéquias pelo falecimento do rei D. José, celebradas na igreja de São Lourenço.

0563 - A.H.U. - MACAU, cx. 12, doc. nº 10
Representação
1778/11/21
Representação dos naturais da cidade de Macau a [D, Maria I], rainha de Portugal, sobre a situação dos naturais de Macau: reivindicação dos direitos e regalias concedidas aos Portugueses.
Obs.: Anexos vários documentos comprovativos.

0564 - A.H.U. - MACAU, cx. 12, doc. nº 11
Carta
1778/12/05
Carta do governador e capitão-geral de Macau, João Vicente da Silveira e Meneses, a [D. Maria I], rainha de Portugal, sobre os festejos comemorativos do casamento do Príncipe da Beira com a princesa D. Maria Francisca Benedita.
Obs.: Há uma 2ª via do documento.

0565 - A.H.U. - MACAU, cx. 12, doc. nº 12
Ofício
1778/12/10
Ofício do governador e capitão-geral de Macau, João Vicente da Silveira e Meneses, ao [secretário de Estado da Marinha e Domínios Ultramarinos], Martinho de Melo e Castro, sobre os novos direitos que devem pagar em Macau os Espanhóis de Manila.
Obs.: Anexos vários documentos. Há uma 2ª via de toda a documentação.

0566 - A.H.U. - MACAU, cx. 12, doc. nº 13
Ofício
1778/12/12
Ofício do Bispo de Macau, D. Alexandre [da Silva Pedrosa Guimarães], ao secretário de Estado dos Negócios da Marinha e Domínios Ultramarinos, [Martinho de Melo e Castro], sobre a sua actividade no governo de Macau e a tomada de posse do novo governador João Vicente da Silveira e Meneses.
Obs.: Anexos vários documentos comprovativos.

0567 - A.H.U. - MACAU, cx. 12, doc. nº 14
Ofício
1778/12/15
Ofício do [governador e capitão-geral de Macau], João Vicente da Silveira e Meneses, ao [secretário de Estado da Marinha e Domínios Ultramarinos], Martinho de Melo e Castro, sobre a tomada de posse do governo e sobre a execução das ordens dadas pelo governador e capitão-geral da Índia.

0568 - A.H.U. - MACAU, cx. 12, doc. nº 15
Carta
1778/12/20
Carta do Bispo de Macau, D. Alexandre [da Silva Pedrosa Guimarães], a [D. Maria I], rainha de Portugal, sobre as missões da China; sobre a morte do procurador da Propaganda, Pe. Nicolau Simonetti; sobre a necessidade de Bispo para Pequim; sobre as desordens que os propagandistas têm causado nas missões; sobre o pedido do imperador da China de relojoeiro, pintor e matemático, mas só Portugueses.
Obs.: Anexos vários documentos comprovativos.

0569 - A.H.U. - MACAU, cx. 12, doc. nº 16
Carta
1778/12/21
Carta do Bispo de Macau, D. Alexandre [da Silva Pedrosa Guimarães], a [D. Maria I], rainha de Portugal, que manifesta satisfação pela subida ao trono e pelo casamento dos príncipes.

0570 - A.H.U. - MACAU, cx. 12, doc. nº 17
Carta
1778/12/29
Carta do Bispo de Macau, D. Alexandre [da Silva Pedrosa Guimarães], a [D. Maria I], rainha de Portugal, sobre as comemorações efectuadas na cidade pelo casamento dos príncipes.

0571 - A.H.U. - MACAU, cx. 12, doc. nº 18
Ofício
1778/12/30
Ofício do Bispo de Macau, D. Alexandre [da Silva Pedrosa Guimarães], ao secretário de Estado [da Marinha e Domínios Ultramarinos], Martinho de Melo e Castro, sobre as celebrações das exéquias pelo falecimento do rei D. José I.

0572 - A.H.U. - MACAU, cx. 12, doc. nº 19
Carta
1778/12/30
Carta do Bispo de Macau, D. Alexandre [da Silva Pedrosa Guimarães], a [D. Maria I], rainha de Portugal, sobre a venda de parcelas de terreno pertencentes ao Colégio de São José.
Anexos:
1778/12/30
Carta (cópia) do Senado da Câmara de Macau ao [Bispo de Macau, D. Alexandre da Silva Pedrosa Guimarães], que permite sejam tapadas uma janela e uma porta do Colégio de S. José que dá para o terreno que se pretende vender.
1778/12/30
Carta (cópia) do Bispo de Macau, D. Alexandre da Silva Pedrosa Guimarães ao senado da Câmara de Macau, que recusa tapar a janela e porta do colégio visto serem necessárias ao colégio.

0573 - A.H.U. - MACAU, cx. 12, doc. nº 20
Representação
1778/12/30
Representação do Senado da Câmara de Macau a [D. Maria I], rainha de Portugal, sobre as cerimónias efectuadas na cidade em comemoração do casamento do Príncipe da Beira com a Princesa D. Maria Francisca Benedita.

0574 - A.H.U. - MACAU, cx. 12, doc. nº 21
Carta
1778/12/30
Carta do Senado da Câmara de Macau a [D. Maria I], rainha de Portugal, sobre a posse do cirurgião-mor Pedro Lainé.

0575 - A.H.U. - MACAU, cx. 12, doc. nº 22
Representação
1778/12/30
Representação do Senado da Câmara de Macau a [D. Maria I], rainha de Portugal, sobre a desigualdade de direitos que pagam os barcos espanhóis e portugueses, respectivamente, em Macau e Manila.
Anexos:
1778/04/08
Carta (cópia) do Senado da Câmara de Macau as autoridades das ilhas Filipinas, sobre a desigualdade de direitos pagos pelos barcos dos dois países, nos respectivos portos.
1778/10/21
Carta do [governador das ilhas Filipinas], D. José Basco Y Vargas, ao Senado da Câmara de Macau, sobre os direitos alfandegários a pagar pelos barcos espanhóis e portugueses, nos respectivos portos.
Obs.: Texto em espanhol.
1778/10/24
Carta do tribunal do Consulado de Manila ao Senado da Câmara de Macau, sobre os direitos alfandegários a pagar pelos barcos espanhóis e portugueses, nos respectivos portos.
Obs.: Texto em espanhol.
1778/11/24
Termo (cópia) do Senado da Câmara de Macau sobre os direitos alfandegários a pagar pelos barcos espanhóis e portugueses, nos respectivos portos.

0576 - A.H.U. - MACAU, cx. 12, doc. nº 23
Plano
1778
Plano de negociação de Lisboa para a costa do Malabar, China e de volta para Lisboa.
Anexo:
[1778]
Conta de negociação de Lisboa para a costa do Malabar e China e volta para Lisboa, no navio "Príncipe da Beira".

0577 - A.H.U. - MACAU, cx. 12, doc. nº 24
Relação
1778
Relação do capitão Custódio de Azevedo Rendo sobre a carga do navio "Príncipe da Beira", vindo de Macau.

0578 - A.H.U. - MACAU, cx. 12, doc. nº 25
Proposta
[1778]
Proposta de Luís Canofer sobre a viagem que se propõe fazer a Macau, em Janeiro de 1779, num navio de 1 000 toneladas; sobre a carga do navio; sobre a venda das fazendas nos vários portos e balanço da receita e despesa.

0579 - A.H.U. - MACAU, cx. 12, doc. nº 26
Exposição
[1778]
Exposição do [provedor da Casa da Índia, D. José Joaquim Lobo da Silveira], sobre a conveniência de exportar tabaco do Brasil para a China, via Macau.

0580 - A.H.U. - MACAU, cx. 12, doc. nº 27
Aviso
1779/01/05
Aviso do [secretário de Estado dos Negócios Estrangeiros e da Guerra], Aires de Sá e Melo, ao [secretário de Estado da Marinha e Domínios Ultramarinos], Martinho de Melo e Castro, que dá instruções sobre os missionários franceses na China e sobre o navio "São João Baptista".
Anexo:
1779/01/04
Ofício (cópia) do encarregado dos Negócios da Corte de França, L'Abbé Daugnac, ao [secretário de Estado dos Negócios Estrangeiros e da Guerra], Aires de Sá e Melo, sobre os missionários franceses na China e sobre o navio "São João Baptista".

0581 - A.H.U. - MACAU, cx. 12, doc. nº 28
Ofício
1779/01/20
Ofício do cirurgião-mor de Macau, Pedro Lainé, ao [secretário de Estado da Marinha e Domínios Ultramarinos], Martinho de Melo e Castro, sobre a chegada a Macau e sua tomada de posse; sobre a apresentação de atestações que comprovam a sua competência.

0582 - A.H.U. - MACAU, cx. 12, doc. nº 29
Carta
1779/01/22
Carta do Bispo de Macau, D. Alexandre [da Silva Pedrosa Guimarães], ao [secretário de Estado da Marinha e Domínios Ultramarinos], Martinho de Melo e Castro, sobre

a remessa de um espadim e de uma fivela de pescocinho pelo comandante da nau "Mariana Vitória", Domingos Furtado de Mendonça.
Anexo:
1779/01/22
Recibo de Domingos Furtado de Mendonça que menciona a recepção de uma encomenda para o secretário de Estado da Marinha e Domínios Ultramarinos, Martinho de Melo e Castro.

0583 - A.H.U. - MACAU, cx. 12, doc. nº 30
Representação
1779/01/23
Representação do cabido da Sé de Macau a [D. Maria I], rainha de Portugal, a pedir o pagamento da côngrua.
Anexo:
1774/12/12
Representação (treslado) do cabido da Sé de Macau a D. José, rei de Portugal, sobre o pedido da côngrua.
Obs.: Treslado de 1779/01/22.

0584 - A.H.U. - MACAU, cx. 12, doc. nº 31
Representação
1779/01/23
Representação do cabido da Sé de Macau a [D. Maria I], rainha de Portugal, a pedir a intervenção da rainha para serem aceites na Irmandade da Santa Casa da Misericórdia de Macau.

0585 - A.H.U. - MACAU, cx. 12, doc. nº 32
Carta
1779/01/23
Carta do sargento-mor e comandante do presídio de Macau, Felizardo José de Mendonça, ao [secretário de Estado da Marinha e Domínios Ultramarinos], Martinho de Melo e Castro, sobre os pedidos de pagamento dos soldos e confirmação do posto; sobre o Hábito da Ordem Militar de Cristo; sobre os filhos poderem assentar praça como cadetes em Macau; sobre o governo das ilhas de Timor e Solor.
Obs.: Anexos vários documentos comprovativos dos serviços prestados em requerimentos dirigidos à rainha.
Anexo:
1779
Mapa do sargento-mor, comandante do presídio de Macau, Felizardo José de Mendonça, ao secretário de Estado da Marinha e Domínios Ultramarinos, Martinho

de Melo e Castro, sobre o armamento, munições e tropa das fortalezas e fortes de Macau.

0586 - A.H.U. - MACAU, cx. 12, doc. nº 33
Ofício
1779/01/24
Ofício do governador e [capitão-geral de Macau], João Vicente da Silveira e Meneses, ao [secretário de Estado da Marinha e Domínios Ultramarinos], Martinho de Melo e Castro, sobre a necessidade da defesa de Macau, devido à guerra entre a França e Inglaterra.

0587 - A.H.U. - MACAU, cx. 12, doc. nº 34
Ofício
1779/01/25
Ofício do governador e [capitão-geral de Macau], João Vicente da Silveira e Meneses, ao [secretário de Estado da Marinha e Domínios Ultramarinos], Martinho de Melo e Castro, que remete dois recibos de correspondência para a rainha.
Anexos:
1779/01/08
Recibo do capitão da nau "Monte do Carmo e Santa Ana", José Fernandes de Carvalho, sobre a recepção de correspondência para a rainha.
1779/01/24
Recibo do tenente da armada, capitão da nau "Mariana Vitória", Domingos Furtado de Mendonça, sobre a recepção de correspondência para a rainha.

0588 - A.H.U. - MACAU, cx. 12, doc. nº 35
Ofício
1779/03/04
Ofício de D. José Joaquim Lobo da Silveira ao [secretário de Estado da Marinha e Domínios Ultramarinos], Martinho de Melo e Castro, sobre a chegada da nau "Nossa Senhora da Vida, Santo António e Madalena", vinda de Macau.
Anexo:
1779
Relação de João Cordeiro Fialho sobre a carga do navio "Nossa Senhora da Vida, Santo António e Madalena".

0589 - A.H.U. - MACAU, cx. 12, doc. nº 36
Declaração
1779/03/16
Declaração de João António Pinto da Silva sobre a recepção de uma encomenda oriunda de Macau.

0590 - A.H.U. - MACAU, cx. 12, doc. nº 37
Atestação
1779/03/20
Atestação de Aires de Saldanha de Albuquerque sobre as encomendas oriundas de Macau para seu uso exclusivo na nau "Nossa Senhora da Vida, Santo António e Madalena".
Anexo:
[1779/03/20]
Relação de Aires de Saldanha de Albuquerque sobre as encomendas oriundas de Macau no navio "Nossa Senhora da Vida, Santo António e Madalena".

0591 - A.H.U. - MACAU, cx. 12, doc. nº 38
Declaração
1779/03/23
Declaração de Raimundo Pinto de Carvalho sobre a mercadoria que foi de Macau.

0592 - A.H.U. - MACAU, cx. 12, doc. nº 39
Relação
[post. a 1779/08/20]
Relação das coisas carregadas na nau "Mariana Vitória" oriundo de Macau por conta do capitão do mesmo navio Domingos Furtado de Mendonça.
Obs.: Tem em anexo o balanço das despesas do referido navio.

0593 - A.H.U. - MACAU, cx. 12, doc. nº 40
Atestação
1779/09/14
Atestação de Marçal dos Santos e Abreu sobre a recepção de uma encomenda oriunda de Macau.
Anexo:
1779/09/14
Relação de Marçal dos Santos Abreu sobre a encomenda oriunda de Macau.

0594 - A.H.U. - MACAU, cx. 12, doc. nº 41
Ofício
1779/11/25
Ofício do governador e [capitão-geral de Macau], João Vicente da Silveira e Meneses, ao [secretário de Estado da Marinha e Domínios Ultramarinos], Martinho de Melo e Castro, sobre o regresso do Bispo de Macau ao Reino.

Anexos:
1779/08/31
Ofício (cópia) do Bispo de Macau, [D. Alexandre da Silva Pedrosa Guimarães], ao governador e capitão-geral de Macau, João Vicente da Silveira e Meneses, que informa sobre o seu regresso ao Reino.
1779/09/01
Ofício (cópia) do [governador e capitão-geral de Macau], João Vicente da Silveira e Meneses, ao Bispo de Macau, D. Alexandre da Silva Pedrosa Guimarães, sobre o regresso do Bispo de Macau ao Reino.

0595 - A.H.U. - MACAU, cx. 12, doc. nº 42
Carta
1779/11/30
Carta do [governador e capitão-geral de Macau], João Vicente da Silveira e Meneses, a [D. Maria I], rainha de Portugal, sobre as ilegalidades cometidas pelo juiz ordinário António Botelho Homem Bernardes Pessoa e sobre a sua substituição por um juiz letrado e prudente.
Obs.: Anexos vários documentos comprovativos.

0596 - A.H.U. - MACAU, cx. 12, doc. nº 43
Carta
1779/12/13
Carta do juiz dos órfãos de Macau, Manuel Lopes Correia, a [D. Maria I], rainha de Portugal, sobre as queixas contra a actuação do Bispo de Macau; sobre o encerramento dos autos, visto não ter aparecido ninguém a testemunhar; elogio a actuação do Bispo.
Obs.: Anexos vários documentos comprovativos.

0597 - A.H.U. - MACAU, cx. 12, doc. nº 44
Representação
1779/12/20
Representação do Senado da Câmara de Macau a [D. Maria I], rainha de Portugal, sobre o regresso do Bispo de Macau ao Reino e o pagamento de côngruas e ajudas de custo.
Obs.: Anexos vários documentos comprovativos.

0598 - A.H.U. - MACAU, cx. 12, doc. nº 45
Ofício
1779/12/25
Ofício do governador e [capitão-geral de Macau], João Vicente da Silveira e Meneses, ao secretário de Estado da Marinha e Domínios Ultramarinos, Martinho

de Melo e Castro, que permite a entrada de missionários franceses na China, através de Macau.

0599 - A.H.U. - MACAU, cx. 12, doc. nº 46
Ofício
1779/12/27
Ofício do Senado da Câmara de Macau sobre o regresso do Bispo de Macau ao Reino e o pagamento de ajudas de custo.

0600 - A.H.U. - MACAU, cx. 12, doc. nº 47
Representação
1779/12/29
Representação do Senado da Câmara de Macau a [D. Maria I], rainha de Portugal, sobre as acusações contra o cirurgião-mor, Pedro Lainé.
Anexos:
[1779/08/01]
Requerimento dos moradores de Macau ao Senado da Câmara de Macau sobre as acusações ao cirurgião-mor, Pedro Lainé e sobre o pedido para se conservar o anterior cirurgião, Pedro António Ferreira.
[1779/08/22]
Requerimento dos doentes do Hospital da Santa Casa da Misericórdia aos provedor e irmãos da Santa Casa da Misericórdia, sobre as acusações ao actual cirurgião-mor, Pedro Lainé, e sobre o pedido para se conservar o anterior cirurgião.
[1779/09/07]
Requerimento dos doentes do Hospital da Santa Casa da Misericórdia de Macau ao juiz ordinário de Macau, a pedir o reconhecimento nas assinaturas do requerimento anterior.

0601 - A.H.U. - MACAU, cx. 12, doc. nº 48
Representação
1779/12/29
Representação do Senado da Câmara de Macau a [D. Maria I], rainha de Portugal, sobre a redução dos impostos alfandegários e dos seguros marítimos.
Obs.: Anexos vários documentos comprovativos.

0602 - A.H.U. - MACAU, cx. 12, doc. nº 49
Representação
1779/12/29
Representação dos juizes ordinários de Macau a [D. Maria I], rainha de Portugal, sobre as acusações contra o Bispo de Macau; sobre a intromissão na administração

da justiça; sobre a publicação de um édito que obrigava os moradores de Macau, sob pena de excomunhão, a responderem a vários quesitos e sobre a publicação de uma pastoral para a mudança do vestuário feminino.
Obs.: Anexos vários documentos comprovativos.

0603 - A.H.U. - MACAU, cx. 12, doc. nº 50
Ofício
1779/12/30
Ofício do cirurgião-mor de Macau, Pedro Lainé, ao [secretário de Estado da Marinha e Domínios Ultramarinos], Martinho de Melo e Castro, sobre a defesa das acusações que lhe são feitas pelo Senado e sobre a apresentação de atestações abonatórias da sua competência.
Obs.: Anexos vários documentos comprovativos.

0604 - A.H.U. - MACAU, cx. 12, doc. nº 51
Requerimento
[ca. 1779]
Requerimento do Bispo de Macau, D. Alexandre da Silva Pedrosa Guimarães, a [D. Maria I], rainha de Portugal, que pede para regressar ao Reino.

CAIXA Nº 13

0605 - A.H.U. - MACAU, cx. 13, doc. nº 1
Carta
1780/01/08
Carta do governador e [capitão-geral de Macau], António José da Costa, a [D. Maria I], rainha de Portugal, sobre a morte do governador João Vicente da Silveira e Meneses e a tomada de posse do governo.

0606 - A.H.U. - MACAU, cx. 13, doc. nº 2
Aviso
1780/02/19
Aviso (minuta) do [secretário de Estado da Marinha e Domínios Ultramarinos], Martinho de Melo e Castro, ao governador e capitão-geral de Macau, [António José da Costa], sobre a licença dada a Tomé Francisco para regressar ao Reino.

0607 - A.H.U. - MACAU, cx. 13, doc. nº 3
Requerimento
1780/03/09
Requerimento de José António Vaz Salgado, procurador de Tomé Francisco, a [D. Maria I], rainha de Portugal, a pedir o pagamento da quantia de que é credor relativa à negociação do navio "São Luís o Afortunado" que chegou a Lisboa, em Agosto de 1776, oriundo de Macau.
Obs.: Anexos vários documentos comprovativos.
Anexos:
1780/05/30
Ofício do [provedor da Casa da Índia], D. José Joaquim Lobo da Silveira, a [D. Tomás Xavier de Lima Vasconcelos Brito Nogueira Teles da Silva] (visconde de Vila Nova de Cerveira), sobre as quantias devidas a Tomé Francisco de Oliveira.
[1780]
Requerimento de José António Vaz Salgado, como procurador de Tomé Francisco de Oliveira, a [D. Maria I], rainha de Portugal, que pede o pagamento da quantia devida, relativa à negociação do navio "São Luís o Afortunado".
1780/10/01
Ofício do [provedor da Casa da Índia], D. José Joaquim Lobo da Silveira, ao [secretário de Estado da Marinha e Domínios Ultramarinos], Martinho de Melo e Castro, que informa sobre as quantias devidas a Tomé Francisco de Oliveira.
1780/09/28
Relação de devedores à negociação do navio "São Luís o Afortunado" oriundo de Macau, em 1776.

1780/11/04
Ofício do [provedor da Casa da Índia], D. José Joaquim Lobo da Silveira, ao [secretário de Estado da Marinha e Domínios Ultramarinos], Martinho de Melo e Castro, que notifica os devedores da negociação do navio "São Luís o Afortunado".
1780/10/26
Ordem do [provedor da Casa da Índia, José Joaquim Lobo da] Silveira, ao escrivão do Meirinho das Execuções da Casa da Índia, Manuel Pereira, a notificar vários indivíduos a pagarem suas dívidas ao Cofre da Negociação do navio "São Luís o Afortunado".
Obs.: No mesmo documento, a certidão referida.
1781/01/03
Aviso de [D. Tomás Xavier de Lima Vasconcelos Brito Nogueira Teles da Silva] (visconde de Vila Nova de Cerveira), ao [secretário de Estado da Marinha e Domínios Ultramarinos], Martinho de Melo e Castro, que remete um requerimento de José António Vaz Salgado.
[1781]
Requerimento de José António Vaz Salgado, como procurador de Tomé Francisco da Silveira, a [D. Maria I], rainha de Portugal, que pede o pagamento da quantia que resta da dívida de negociação do navio "São Luís o Afortunado" e que os credores já entregaram na Casa da Índia.
1781/01/24
Ofício do [provedor da Casa da Índia], D. José Joaquim Lobo da Silveira, ao [secretário de Estado da Marinha e Domínios Ultramarinos], Martinho de Melo e Castro, sobre o pagamento da dívida a José António Vaz Salgado.
[1781/01/24]
Relação de pagamentos feitos a José António Vaz Salgado por conta do que se lhe deve da negociação do navio "São Luís o Afortunado", desde 1780, Outubro, até 1781, Janeiro.
s.d.
Balanço de Francisco de Paula Miranda e Lázaro Ferreira Portugal que demonstra a negociação feita sobre o navio "São Luís o Afortunado".

0608 - A.H.U. - MACAU, cx. 13, doc. nº 4
Carta
1780/03/10
Carta (minuta) do ministro e secretário de Estado da Marinha e Domínios Ultramarinos], Martinho de Melo e Castro, a [D. Tomás Xavier de Lima Vasconcelos Brito Nogueira Teles da Silva], (visconde de Vila Nova da Cerveira), sobre o interesse dos missionários da Propaganda Fide nas casas pertencentes aos ex-Jesuítas em Macau.

Anexo:
[ant. a 1780/03/10]
Memória do Arcebispo de "Petra" ao [ministro e secretário de Estado da Marinha e Domínios Ultramarinos, Martinho de Melo e Castro], sobre a concessão do Colégio de São José de Macau, para seminário de alunos chineses e da Casa da Procuradoria do Japão, para habitação permanente da Congregação da Propaganda Fide, em Macau. O padre ex-Jesuíta, José Espinha, perturba a paz e fomenta o cisma.
Obs.: Escrita em italiano.

0609 - A.H.U. - MACAU, cx. 13, doc. nº 5
Aviso
1780/03/11
Aviso (cópia) do [secretário de Estado da Marinha e Domínios Ultramarinos], Martinho de Melo e Castro, ao [governador e capitão-geral do Estado da Índia], D. Frederico Guilherme de Sousa, sobre a protecção de dois missionários da Congregação da Propaganda Fide, Francisco José da Torre e João Baptista Marchini, mandados para a China, com residência autorizada em Macau.
Anexos:
1780/03/11
Aviso (minuta) do [secretário de Estado da Marinha e Domínios Ultramarinos], Martinho de Melo e Castro, ao governador de Macau, [António José da Costa], para proteger dois missionários da Congregação da Propaganda Fide, Francisco José da Torre e João Baptista Marchini, mandados para a China, com residência autorizada em Macau.
Obs.: Anexo duas cópias do aviso.
1780/03/15
Ofício (cópia) do [secretário de Estado da Marinha e Domínios Ultramarinos], Martinho de Melo e Castro, ao [governador e capitão-geral do Estado da Índia], D. Frederico Guilherme de Sousa, que envia documentos relativos aos missionários da Propaganda Fide, para prevenir abusos contra o Padroado Régio.
Obs.: Tem anexo cópia da carta para o Bispo de Cochim, governador e administrador do arcebispado de Goa.

0610 - A.H.U. - MACAU, cx. 13, doc. nº 6
Requerimento
[ant. a 1780/03/16]
Requerimento do cabido da Sé de Macau, a [D. Maria I], rainha de Portugal, sobre a reedificação da Sé Catedral.

Anexos:
1782/01/16
Carta do [governador e capitão-geral de Macau], Francisco Xavier de Castro, a [D. Maria I], rainha de Portugal, sobre a reedificação da Sé de Macau.
1781/10/27
Ofício do Senado da Câmara de Macau ao governador e capitão-geral de Macau, [Francisco Xavier de Castro], sobre a reedificação da Sé de Macau.

0611 - A.H.U. - MACAU, cx. 13, doc. nº 7
Requerimento
[ant. a 1780/04/21]
Requerimento do cabido da Sé de Macau a [D. Maria I], rainha de Portugal, que pede para serem entregues à Sé os paramentos e mais alfaias da igreja do Colégio de São Paulo da extinta Companhia de Jesus.

0612 - A.H.U. - MACAU, cx. 13, doc. nº 8
Requerimento
[ant. a 1780/05/31]
Requerimento de João Lopes Martins de Figueiredo ao [provedor da Casa da Índia, José Joaquim Lobo da Silveira], que pede a certidão do que consta nos decretos de 1770/09/22, e de 1773/08/14, sobre a carregação da nau "Nossa Senhora da Penha de França, São Francisco de Paula, e Almas", oriunda de Macau.
Obs.: No mesmo documento, o despacho e certidões pedidos. Em anexo a cópia do decreto de 1773/08/14, referente às determinações para o provedor da Casa da Índia.

0613 - A.H.U. - MACAU, cx. 13, doc. nº 9
Relação
[1780/06/20]
Relação de carga da nau "Nossa Senhora da Penha de França, Rainha de Nantes", oriunda de Macau.

0614 - A.H.U. - MACAU, cx. 13, doc. nº 10
Atestações
1780/06/22
Atestações sobre a recepção de encomendas oriundas de Macau na nau "Príncipe da Beira" no ano de 1780.

0615 - A.H.U. - MACAU, cx. 13, doc. nº 11
Atestações
1780/07/03-1780/11/15
Atestações sobre a recepção de encomendas oriundas de Macau na nau "Nossa Senhora da Penha de França, Rainha de Nantes", no ano de 1780.

0616 - A.H.U. - MACAU, cx. 13, doc. nº 12
Representação
[ant. a 1780/09/13]
Representação das religiosas do Convento de Santa Clara das Reformadas Descalças de Macau, a [D. Maria I], rainha de Portugal, que confirma o contrato feito com a Câmara de Macau quando fundaram o seu mosteiro para receberem 1% dos direitos das fazendas grossas para sua subsistência.
Obs.: Anexa à representação vários documentos comprovativos.
Anexos:
1780/09/26
Portaria do [Conselho Ultramarino] ao Bispo de Macau, D. Alexandre da Silva Pedrosa Guimarães, que pede parecer sobre a representação das religiosas do Convento de Santa Clara da cidade de Macau.
1780/10/02
Carta do Bispo de Macau, D. Alexandre [da Silva Pedrosa Guimarães], a D. Maria I, rainha de Portugal, que dá parecer favorável à confirmação do contrato feito com as religiosas do Convento de Santa Clara da cidade de Macau.
1780/09/26
Portaria do Bispo [de Mariana], D. Bartolomeu Manuel Mendes dos Reis, que pede parecer sobre a representação das religiosas do Convento de Santa Clara da cidade de Macau.
1780/10/06
Carta do Bispo de Mariana, D. Bartolomeu [Manuel Mendes dos Reis], que dá parecer favorável à confirmação do contrato feito com as religiosas do Convento de Santa Clara da cidade de Macau.
[ant. a 1780/11/06]
Representação das religiosas do Convento de Santa Clara das Reformadas Descalças de Macau, a [D. Maria I], rainha de Portugal, que pede a 3ª e 4ª vias para a ordem de informação passada ao governador de Macau.
[post. a 1783/12/12]
Representação das religiosas do Convento de Santa Clara das Reformadas Descalças de Macau que pede a continuação de atribuição de 1% sobre os direitos das fazendas grossas que entram em Macau.
Obs.: Anexos vários documentos comprovativos.

0617 - A.H.U. - MACAU, cx. 13, doc. nº 13
Representação
1780/[ant a /10/19]
Representação do Pe. guardião e mais religiosos do Convento de Nossa Senhora dos Anjos dos Reformados de São Francisco, a [D. Maria I], rainha de Portugal, que pede a reedificação da sua igreja.
Obs.: Tem anexo 4 treslados de certidões.
Anexo:
1780/10/23
Consulta do Conselho Ultramarino sobre a reedificação da igreja do Convento de Nossa Senhora dos Anjos dos Reformados de São Francisco de Macau e o parecer do Conselho é de que seja a Câmara a custear as obras da reedificação da igreja.
Obs.: Anexa uma minuta desta consulta.

0618 - A.H.U. - MACAU, cx. 13, doc. nº 14
Requerimento
1780/11/21
Requerimento do Bispo de Macau, D. Alexandre da Silva Pedrosa Guimarães, a [D. Maria I], rainha de Portugal, que pede a declaração das acusações que lhe são feitas para se poder defender.
Anexo:
1780/11/21
Carta do Bispo de Macau, D. Alexandre [da Silva Pedrosa Guimarães], a [D. Maria I], rainha de Portugal, sobre a actualização como Bispo na conservação dos direitos reais e na sua Diocese; actuação como governador temporal.
Obs.: Anexos vários documentos comprovativos.

0619 - A.H.U. - MACAU, cx. 13, doc. nº 15
Requerimento
[post. a 1780/11/21]
Requerimento do Bispo de Macau, D. Alexandre da Silva Pedrosa Guimarães, a [D. Maria I], rainha de Portugal, que pede que se lhe continue a pagar 100 000 réis, mensalmente, conforme lhe foi destinado pelo rei D. José.

0620 - A.H.U. - MACAU, cx. 13, doc. nº 16
Requerimento
[ant. a 1780/11/28]
Requerimento do Bispo de Macau, D. Alexandre da Silva Pedrosa Guimarães, a [D. Maria I], rainha de Portugal, que pede autorização para se alugar o palácio de sua residência em Macau, para o manter em bom estado de conservação e para rendimento para o património da Mitra.

0621 - A.H.U. - MACAU, cx. 13, doc. nº 17
Requerimento
[ant. a 1780/11/28]
Requerimento de Mateus Joanes a [D. Maria I], rainha de Portugal, que pede a provisão que o isente de ocupar os cargos públicos de senador, procurador da cidade, juiz ordinário ou dos órfãos.

0622 - A.H.U. - MACAU, cx. 13, doc. nº 18
Requerimento
[ant. a 1780/11/28]
Requerimento de José António de Abreu a [D. Maria I], rainha de Portugal, que pede autorização para o Senado de Macau lhe emprestar 10 000 taéis a ganhos da terra.
Obs.: Pedido escusado pelo Conselho Ultramarino em 1780/12/05.
Anexo:
[ant. a 1781/01/11]
Requerimento de José António de Abreu a [D. Maria I], rainha de Portugal, que pede autorização para o Senado de Macau lhe emprestar 10 000 taéis a ganhos da terra, comprometendo-se a apresentar fiadores abonados.

0623 - A.H.U. - MACAU, cx. 13, doc. nº 19
Procuração
1780/12/06
Procuração de Domingos Francisco Lisboa e Daniel Glascock a Carlos Pasley, que concede plenos poderes para negociar em Macau e Cantão a carga do navio "Nossa Senhora da Ajuda e São Pedro Príncipe da Beira".
Anexos:
1780/12/06
Condições tratadas entre Domingos Francisco Lisboa, Daniel Glascock e Carlos Pasley sobre a negociação da carga do navio "Nossa Senhora da Ajuda, São Pedro Príncipe da Beira".
1781/01/31
Procuração de Domingos Francisco Lisboa a Maximiano Mendes de Araújo, Carlos Pasley e Pedro, que concede plenos poderes para negociarem a carga do navio "Nossa Senhora da Ajuda e São Pedro Príncipe da Beira".

0624 - A.H.U. - MACAU, cx. 13, doc. nº 20
Requerimento
1780
Requerimento do sargento-mor, comandante da tropa de Macau, Felizardo José de Mendonça, a [D. Maria I], rainha de Portugal, que pede confirmação no posto que ocupa com soldo correspondente.

Anexos:
1779/10/06
Carta testemunhável ao juiz ordinário de Macau, Manuel Homem de Carvalho, que refere aos serviços prestados por Felizardo José de Mendonça, desde 1757 a 1780, em Goa e Macau.
[ant. a 1780/01/08]
Requerimento do sargento-mor e comandante da tropa de Macau, Felizardo José de Mendonça, ao juiz ordinário, João Ribeiro Guimarães, que pede atestação dos documentos anteriores.

0625 - A.H.U. - MACAU, cx. 13, doc. nº 21
Relação
1780
Relação de liberdades do ano de 1780 pertencente às naus "Nossa Senhora da Penha de França, Rainha de Nantes", "Príncipe da Beira", "Nossa Senhora da Madre de Deus", "Nossa Senhora da Conceição" e aos navios "Nossa Senhora da Piedade" e "S. Boaventura", "Santíssimo" e "Santo António Polífemo", oriundos da China, Goa e Costa, com a declaração das pessoas a quem se deram e a importância dos direitos que pagariam se se despachassem.

0626 - A.H.U. - MACAU, cx. 13, doc. nº 22
Carta
1781/01/03
Carta do Bispo de Macau, D. Alexandre [da Silva Pedrosa Guimarães], que explica as razões por que não renuncia ao bispado de Macau.

0627 - A.H.U. - MACAU, cx. 13, doc. nº 23
Carta
1781/01/26
Carta do Arcebispo de "Petra" ao [ministro e secretário de Estado da Marinha e Domínios Ultramarinos, Martinho de Melo e Castro], que providencia contra o ex-jesuíta Pe. José Espinha e autoriza o transporte para Macau do Pe. Lorénio, ex-Jesuíta que pertence à Congregação de Propaganda Fide, e para Pegú do Pe. José Alexandre Roverizzi, da Ordem de São Bernardo.

0628 - A.H.U. - MACAU, cx. 13, doc. nº 24
Aviso
1781/01/27
Aviso do [secretário de Estado dos Negócios Estrangeiros e da Guerra], Aires de Sá e Melo ao [secretário de Estado da Marinha e Domínios Ultramarinos], Martinho de

Melo e Castro, que expede os passaportes para os missionários franceses, João Luís Florens e João Francisco Le Roy, que viajam para a Ásia.

0629 - A.H.U. - MACAU, cx. 13, doc. nº 25
Carta
1781/01/30
Carta de Daniel Glascock a Carlos Pasley, Maximiano Mendes de Araújo e Pedro Huet, que envia uma encomenda de garrafas de vinho.

0630 - A.H.U. - MACAU, cx. 13, doc. nº 26
Carta
1781/02/03
Carta do Bispo de Macau, D. Alexandre [da Silva Pedrosa Guimarães], ao [secretário de Estado da Marinha e Domínios Ultramarinos], Martinho de Melo e Castro, sobre a defesa dos bens dos ex-Jesuítas de Pequim; sobre a defesa dos direitos do Padroado Régio na China e sobre a necessidade de missionários portugueses na China.
Anexos:
[ant. a 1781/02/03]
Requerimento (cópia) dos ex-Jesuítas, missionários na China, a [D. Maria I], rainha de Portugal, que pede para não entregarem nenhuns bens à Propaganda e que se defendam os direitos do Padroado Régio na China.
1775/09/30
Carta (cópia) dos ex-Jesuítas, missionários na China, ao Bispo de Macau, [D. Alexandre da Silva Pedrosa Guimarães], sobre a aceitação do breve abolitivo da Companhia de Jesus.
[1781]
Parecer (cópia) sobre a defesa dos bens dos ex-Jesuítas de Pequim; sobre a defesa dos direitos do Padroado Régio na China e sobre a necessidade de missionários portugueses na China.
1779/11/04
Certidão do escrivão da Câmara de Macau, António José Pereira, sobre os Propagandistas.
Obs.: Cartas de 1710 a 1746.

0631 - A.H.U. - MACAU, cx. 13, doc. nº 27
Carta
1781/03/21
Carta do Bispo de Macau, D. Alexandre [da Silva Pedrosa Guimarães], sobre o Padroado Régio na China.

0632 - A.H.U. - MACAU, cx. 13, doc. nº 28
Carta
1781/06/20
Carta do Bispo de Macau, D. Alexandre [da Silva Pedrosa Guimarães], ao [secretário de Estado da Marinha e Domínios Ultramarinos], Martinho de Melo e Castro, que informa sobre a desigualdade de direitos que os Espanhóis de Manila e os Portugueses de Macau pagam nos respectivos portos.
Obs.: Anexa correspondência do Bispo sobre o assunto.

0633 - A.H.U. - MACAU, cx. 13, doc. nº 29
Carta
1781/06/30
Carta do Arcebispo de "Petra" a enviar uma encomenda para o Bispo de Nanquim.

0634 - A.H.U. - MACAU, cx. 13, doc. nº 30
Ofício
1781/07/05
Ofício do vigário-geral de Macau, António Jorge Nogueira, ao governador e capitão-geral de Macau, D. Francisco Xavier de Castro, que informa sobre a acomodação de missionários estrangeiros no Colégio de São José.

0635 - A.H.U. - MACAU, cx. 13, doc. nº 31
Ofício
1781/10/22
Ofício do desembargador superintendente-geral dos contrabandos e descaminhos dos reais direitos, António Joaquim de Pina Manique, que informa sobre a devassa tirada ao navio "Neptuno Grande", por ter arribado ao porto da cidade da Beira, oriundo de Macau.
Anexo:
1781/09/19
Devassa do desembargador António Joaquim de Pina Manique que informa sobre as causas que motivaram a arribada do navio "Neptuno Grande" à cidade da Beira, oriundo de Macau.

0636 - A.H.U. - MACAU, cx. 13, doc. nº 32
Requerimento
[ant. a 1781/12/06]
Requerimento de Domingos Francisco Lisboa & Companhia a [D. Maria I], rainha de Portugal, que pede a isenção de novos direitos de baldeação sobre a tutenaga que trouxera por lastro no navio "Príncipe da Beira", oriundo de Macau, e que

pretende levar agora no navio "Nossa Senhora da Esperança, o Neptuno", para o mesmo porto de Macau.
Anexo:
[ant. a 1781/11/07]
Requerimento de Domingos Francisco Lisboa & Companhia ao [provedor da Casa da Índia, D. José Joaquim Lobo da Silveira], que pede uma certidão da cópia do aviso que autorizou a Paulo Jorge a mandar a tutenaga trazida da China, como lastro no seu navio, pagando os direitos de baldeação, sem ter de pagar novos direitos.
Obs.: No mesmo documento, o despacho e certidão.

0637 - A.H.U. - MACAU, cx. 13, doc. nº 33
Carta
1781/12/20
Carta do procurador da Propaganda Fide, Pe. Francesco Giuseppe Della Torre, que informa sobre a sua chegada a Macau e a dificuldade em estabelecer residência na cidade.

0638 - A.H.U. - MACAU, cx. 13, doc. nº 34
Ofício
1781/12/22
Ofício do Senado da Câmara de Macau sobre a pretensão do imperador da China de ter na corte um professor de matemática de nacionalidade portuguesa.

0639 - A.H.U. - MACAU, cx. 13, doc. nº 35
Ofício
1781/12/30
Ofício do Senado da Câmara de Macau que informa sobre as cerimónias fúnebres pelo falecimento da rainha mãe.

0640 - A.H.U. - MACAU, cx. 13, doc. nº 36
Bilhete
[ca. 1781]
Bilhete que concede facilidades para a escala e declarações do capitão e senhorio António Manuel Calvete, cujo navio vai para o porto de Macau.

CAIXA Nº 14

0641 - A.H.U. - MACAU, cx. 14, doc. nº 1
Representação
1782/01/03
Representação do Cabido da Sé de Macau, a [D. Maria I], rainha de Portugal, sobre o pagamento das côngruas atrasadas.
Obs.: Há uma 2ª via deste documento.
Anexos:
[ant. a 1782/11/29]
Requerimento do Cabido da Sé de Macau a [D. Maria I], rainha de Portugal, a pedir o pagamento das côngruas atrasadas.
1781/10/26
Certidão do secretário da Câmara Eclesiástica, Pe. Manuel de Sousa Magalhães, sobre a bula da criação do bispado de Macau.
[ant. a 1782/10/11]
Requerimento do Cabido da Sé de Macau a [D. Maria I], rainha de Portugal, que pede o certidão de alvará de mantimentos expedido a favor do tesoureiro-mor do cabido.
Obs.: No mesmo documento, a referida certidão.
1782/11/29
Portaria do Conselho Ultramarino ao Bispo de Macau, [D. Alexandre da Silva Pedrosa Guimarães], que dá parecer sobre o pedido do cabido de Macau.
1783/02/07
Carta do Bispo de Macau, D. Alexandre [da Silva Pedrosa Guimarães], a [D. Maria I], rainha de Portugal, que dá parecer favorável ao pagamento das côngruas atrasadas do cabido de Macau.
[post. a 1783/10/08]
Parecer do procurador da Fazenda para que o Senado pague as côngruas atrasadas
ao 1785/01/20
Carta do [governador e capitão-geral de Macau], Bernardo Aleixo de Lemos e Faria, a [D. Maria I], rainha de Portugal, que dá parecer favorável ao pagamento das côngruas devidas ao cabido da Sé de Macau.
1785/01/20
Ofício do Senado da Câmara de Macau ao governador e capitão-geral de Macau, Bernardo Aleixo de Lemos e Faria, que informa sobre a impossibilidade do pagamento das côngruas ao cabido de Macau.
Obs.: Tem cópia do mesmo documento.
[ant. a 1785/10/05]
Requerimento do cabido da Sé de Macau a [D. Maria I], rainha de Portugal, que contesta as alegações do Senado para se escusar ao pagamento das côngruas devidas ao cabido.

0642 - A.H.U. - MACAU, cx. 14, doc. nº 2
Representação
1782/01/04
Representação do cabido da Sé de Macau a [D. Maria I], rainha de Portugal, que pede para ser admitido na Irmandade da Santa Casa da Misericórdia.
Obs.: Anexa uma 2ª via.

0643 - A.H.U. - MACAU, cx. 14, doc. nº 3
Carta
1782/01/04
Carta do cabido da Sé de Macau sobre as cerimónias fúnebres pelo falecimento da rainha mãe.

0644 - A.H.U. - MACAU, cx. 14, doc. nº 4
Representação
1782/01/04
Representação do administrador do Estanco do Tabaco em Pó, António do Rosário, a [D. Maria I], rainha de Portugal, que pede a demissão do cargo e a sucessão no mesmo por seu genro e uma tença vitalícia para sua filha.

0645 - A.H.U. - MACAU, cx. 14, doc. nº 5
Consulta
1782/03/22
Consulta da Junta do Comércio a [D. Maria I], sobre o pedido de Francisco Cavaleiro Sarmento para se lhe passar passaporte para um navio que pretende adquirir.
Obs.: Parecer desfavorável da Junta.

0646 - A.H.U. - MACAU, cx. 14, doc. nº 6
Requerimento
[ant. a 1782/04/30]
Requerimento de João Ribeiro Guimarães a [D. Maria I], rainha de Portugal, a pedir provisão para o juiz ordinário proceder a devassa contra Simão Vicente Rosa que mandou incendiar o navio "São Jorge" de que é proprietário.
Obs.: Anexos vários documentos comprovativos.

0647 - A.H.U. - MACAU, cx. 14, doc. nº 7
Lista
1782/05/13
Lista de Manuel Ferreira da Costa sobre o navio "Santa Ana e Santa Teresa Duque de Bragança" oriundo de Macau, com escala por Moçambique.

Anexos:
[1782/05/13]
Lista de João Batista Rofe sobre a carga do navio "Santa Ana e Santa Teresa Duque de Bragança".
1783/02/...
Portarias do [secretário de Estado da Marinha e Domínios Ultramarinos], Martinho de Melo e Castro, que concede autorização para Paulo Jorge embarcar em cada um dos seus navios, "Rainha de Nantes" e "Campelos", trinta caixotes com dinheiro para a sua negociação.
1783/01/15
Aviso do [secretário de Estado da Marinha e Domínios Ultramarinos], Martinho de Melo e Castro, ao Bispo de Macau, [D. Alexandre da Silva Pedrosa Guimarães], que pede informação sobre o requerimento de Paulo Jorge.
1783/01/16
Carta do Bispo de Macau, D. Alexandre [da Silva Pedrosa Guimarães], a [D. Maria I], rainha de Portugal, que dá parecer sobre os direitos de baldeação que deve pagar Paulo Jorge no porto de Macau.

0648 - A.H.U. - MACAU, cx. 14, doc. nº 8
Lista
1782/07/27
Lista de Manuel Francisco Lima sobre a carga do navio "Nossa Senhora da Ajuda, S. Pedro de Alcântara, Príncipe da Beira" oriundo de Macau.
Obs.: Anexa uma 2ª via.

0649 - A.H.U. - MACAU, cx. 14, doc. nº 9
Resumo
[post. a 1782/10/24]
Resumo do [Bispo de Macau, D. Alexandre da Silva Pedrosa Guimarães], sobre a carta do missionário da Congregação em Pequim, Pe. Frei Eusébio de Pádua relativas às injustiças praticadas pelos Propagandistas e ex-Jesuítas franceses, devido à jurisdição sobre o bispado de Pequim e partilha fraudulenta dos bens dos ex-Jesuítas.

0650 - A.H.U. - MACAU, cx. 14, doc. nº 10
Representação
1782/12/16
Representação do Senado da Câmara de Macau a [D. Maria I], rainha de Portugal, sobre o apresamento de navios portugueses por um corsário inglês.

Anexo:
1782/12/03
Treslado do juiz ordinário de Macau, Simão de Araújo Rosa, que informa sobre os autos que se processaram contra o inglês John Makelery relativos à tomada e perdição da balandra "Santa Rita de Cassia".

0651 - A.H.U. - MACAU, cx. 14, doc. nº 11
Ofício
1782/12/16
Ofício do Senado da Câmara de Macau ao [secretário de Estado da Marinha e Domínios Ultramarinos], Martinho de Melo e Castro, sobre o apresamento de navios portugueses por um corsário inglês.

0652 - A.H.U. - MACAU, cx. 14, doc. nº 12
Representação
1782/12/16
Representação do Senado da Câmara de Macau a [D. Maria I], rainha de Portugal, sobre o embargo e confisco de navios portugueses em Manila.
Obs.: Anexos vários documentos comprovativos.

0653 - A.H.U. - MACAU, cx. 14, doc. nº 13
Representação
1782/12/16
Representação do Senado da Câmara de Macau a [D. Maria I], rainha de Portugal, sobre o pedido do imperador da China de dois missionários matemáticos de naturalidade portuguesa.

0654 - A.H.U. - MACAU, cx. 14, doc. nº 14
Representação
1782/12/18
Representação do Senado da Câmara de Macau ao [secretário de Estado da Marinha e Domínios Ultramarinos], Martinho de Melo e Castro, sobre o pedido do imperador da China de dois missionários matemáticos de nacionalidade portuguesa.

0655 - A.H.U. - MACAU, cx. 14, doc. nº 15
Ofício
1782/12/18
Ofício do Senado da Câmara de Macau ao [secretário de Estado da Marinha e Domínios Ultramarinos], Martinho de Melo e Castro, que informa sobre o embargo e confisco de navios portugueses em Manila.

0656 - A.H.U. - MACAU, cx. 14, doc. nº 16
Carta
1782/12/28
Carta de Simão de Araújo Rosa ao [secretário de Estado da Marinha e Domínios Ultramarinos], Martinho de Melo e Castro, sobre o apresamento de dois navios de que é proprietário. O navio "São Vicente", no porto de Manila, e o navio "Santo António e Almas", no estreito de Banda, por dois corsários ingleses.

0657 - A.H.U. - MACAU, cx. 14, doc. nº 17
Resumo
[post. a 1782]
Resumo do [Bispo de Macau, D. Alexandre da Silva Pedrosa Guimarães] sobre os negócios da Propaganda em Pequim; sobre o conflito de jurisdição; sobre o bispado de Pequim; sobre a sagração ilícita do Bispo eleito D. Frei João Danasceno Salusti; sobre a partilha fraudulenta dos bens dos ex-Jesuitas.
Obs.: Tem em anexo, os documentos originais objecto do resumo, compostos por correspondência dos Pes. José Espinha, José Bernardo de Almeida, André Rodrigues e António Jorge Nogueira.

0658 - A.H.U. - MACAU, cx. 14, doc. nº 18
Requerimento
[ant. a 1783/01/15]
Requerimento de Paulo Jorge a [D. Maria I], rainha de Portugal, que pede o pagamento de 4% em dinheiro dos direitos de baldeação sobre o ferro e o chumbo que carregou nos navios "Rainha de Nantes" e "Campelos" com o destino a Macau, onde se pagam 8% em espécies.

0659 - A.H.U. - MACAU, cx. 14, doc. nº 19
Ofício
1783/01/20
Ofício do [comandante, capitães e oficiais da praça de Macau] sobre a intervenção junto da rainha a favor de uma representação em que pedem para não serem preteridos nos seus cargos por indivíduos oriundos de Goa.
Anexo:
[1783/01/20]
Representação dos major, comandante, capitães e oficiais da praça de Macau, a [D. Maria I], rainha de Portugal, em que pedem para não serem preteridos nos postos militares por indivíduos oriundos de Goa.

0660 - A.H.U. - MACAU, cx. 14, doc. nº 20
Representação
[1783/01/20]
Representação da Santa Casa da Misericórdia de Macau a [D. Maria I], rainha de Portugal, sobre o pedido do Colégio de São José para um recolhimento de expostos, órfãos e viúvas.
Anexo:
1783/01/20
Certidão do escrivão da Santa Casa da Misericórdia de Macau, Felizardo José de Mendonça, a remeter documentos sobre o recolhimento que a Santa Casa da Misericórdia pretende estabelecer em Macau.

0661 - A.H.U. - MACAU, cx. 14, doc. nº 21
Representação
1783/01/20
Representação da Santa Casa da Misericórdia de Macau sobre o estabelecimento de um recolhimento para órfãos e viúvas.
Anexos:
[1783/01/20]
Representação da Santa Casa da Misericórdia de Macau a [D. Maria I], rainha de Portugal, sobre o pedido do Colégio de São José para um recolhimento de expostos, órfãos e viúvas.
1783/01/20
Certidão do escrivão da Santa Casa da Misericórdia de Macau, Felizardo José de Mendonça, sobre o recolhimento que a Santa Casa da Misericórdia pretende estabelecer em Macau.

0662 - A.H.U. - MACAU, cx. 14, doc. nº 22
Relação
[post. a 1783/02/01]
Relação da carga do navio "Nossa Senhora da Arrábida e São Francisco de Paula", oriundo de Macau.

0663 - A.H.U. - MACAU, cx. 14, doc. nº 23
Carta
1783/02/12
Carta do Bispo de Macau, D. Alexandre da Silva Pedrosa Guimarães a [D. Maria I], rainha de Portugal, sobre o estado em que se acha a Sé Catedral de Macau referente aos ministros que a compõem; sobre os rendimentos; sobre os pagamentos das côngruas aos seus ministros, Bispos e missionários da China.
Obs.: Anexo documentos comprovativos.

0664 - A.H.U. - MACAU, cx. 14, doc. nº 24
Ofício
1783/02/13
Ofício de [D. Tomás Xavier de Lima Vasconcelos Brito Nogueira Teles da Silva] (visconde de Vila Nova de Cerveira), ao [ministro e secretário de Estado da Marinha e Domínios Ultramarinos], Martinho de Melo e Castro, que envia o projecto do duque de Lafões sobre soldados criminosos e o requerimento de Josefa Pereira e Jacinta Barada, naturais de Macau.
Obs.: Em anexo o projecto e requerimento referidos.

0665 - A.H.U. - MACAU, cx. 14, doc. nº 25
Carta
1783/02/15
Carta do Bispo de Macau, D. Alexandre [da Silva Pedrosa Guimarães], ao [secretário de Estado da Marinha e Domínios Ultramarinos], Martinho de Melo e Castro, que determina o plano sobre o giro de Macau.

0666 - A.H.U. - MACAU, cx. 14, doc. nº 26
Carta régia
1783/02/15
Carta (cópia) de D. Maria I, rainha de Portugal, aos juiz, vereadores e procurador da Câmara de Macau, que informa sobre as providências dadas no alvará de 1783/01/08, para promover e animar o comércio de Macau.
Anexos:
1783/01/08
Alvará de D. Maria I, rainha de Portugal, que informa sobre os benefícios de baldeação para os géneros, efeitos e fazendas.
Obs.: Documento impresso.
[1783]
Relação (cópia) de fazendas que costumam pagar direitos em Macau.

0667 - A.H.U. - MACAU, cx. 14, doc. nº 27
Carta régia
1783/03/12
Carta régia (cópia) de D. Maria I, rainha de Portugal, ao governador e capitão-geral do Estado da Índia, D. Frederico Guilherme de Sousa, que nomeia o ministro da Relação de Goa para, em conjunto com o governador e Senado da Câmara de Macau, fazerem executar as providências dadas em benefício da cidade.

0668 - A.H.U. - MACAU, cx. 14, doc. nº 28
Nota
[ca. 1783/03/...]
Nota do [Bispo de Pequim, D. Frei Alexandre Gouveia], sobre as côngruas atribuídas pelo rei D. José I, aos Bispos de Macau, D. Bartolomeu Manuel dos Reis e D. Alexandre da Silva Pedrosa Guimarães.

0669 - A.H.U. - MACAU, cx. 14, doc. nº 29
Aviso
1783/04/04
Aviso (minuta) do [secretário de Estado da Marinha e Domínios Ultramarinos], Martinho de Melo e Castro, ao [governador do Estado da Índia], D. Frederico Guilherme de Sousa, sobre vários assuntos: a condução do Bispo de Pequim ao seu destino, acompanhado de um missionário e de um pastor à custa da Fazenda Real; a correspondência do Bispo através de Cantão para não passar pelas mãos dos mandarins; a embaixada russa à China e a possibilidade de haver um agente da Corte Portuguesa em Pequim.

0670 - A.H.U. - MACAU, cx. 14, doc. nº 30
Resumo
[post. a 1783/05/02]
Resumo de portos e terras vistos na viagem a Macau, no navio "Marquês de Angeja".

0671 - A.H.U. - MACAU, cx. 14, doc. nº 31
Requerimento
[ant. a 1783/07/29]
Requerimento de José Gomes Loureiro & Companhia a [D. Maria I], rainha de Portugal, sobre a confirmação do pagamento feito em Macau de uma letra de José António Vaz Salgado que foram novamente obrigados a pagar e cujo dinheiro se encontra em depósito.
Obs.: Anexos vários requerimentos e informações sobre o assunto.

0672 - A.H.U. - MACAU, cx. 14, doc. nº 32
Mapa
1783/08/08
Mapa de Lourenço da Costa Guimarães que demonstra a carga do navio "Santíssimo Sacramento e Nossa Senhora do Pilar" oriundo de Macau com escala em Bengala.

0673 - A.H.U. - MACAU, cx. 14, doc. nº 33
Ofício
1783/08/18
Ofício do [governador e capitão-geral de Macau], D. Francisco Xavier de Castro, sobre a instalação indevida dos missionários italianos no Colégio de São José.
Obs.: Anexa uma 2ª via dos documentos.
Anexos:
1781/07/05
Ofício (cópia) de António Jorge Nogueira ao governador e capitão-geral de Macau, D. Francisco Xavier de Castro, que informa sobre a impossibilidade de receber os missionários italianos no Colégio de São José.
[ant. a 1783/12/10]
Requerimento do [governador e capitão-geral de Macau], D. Francisco Xavier de Castro, ao juiz sindicante, que pede informação das pessoas que se têm instalado no Colégio de São José.

0674 - A.H.U. - MACAU, cx. 14, doc. nº 34
Aviso
1783/09/06
Aviso (minuta) do [secretário de Estado da Marinha e Domínios Ultramarinos], Martinho de Melo e Castro, ao [conselheiro de guerra, D. João Carlos de Bragança Sousa Ligne Tavares Mascarenhas da Silva], (duque de Lafões), que nomeia o cabo de esquadra, tambor e oito soldados para irem de guarnição no navio "Nossa Senhora do Monte do Carmo, Santo António e São Francisco" que vai para os portos da Ásia.

0675 - A.H.U. - MACAU, cx. 14, doc. nº 35
Ofício
1783/09/17
Ofício do [provedor da Casa da Índia], D. José Joaquim Lobo da Silveira, ao [secretário de Estado da Marinha e Domínios Ultramarinos], Martinho de Melo e Castro, sobre o mapa de carga dos navios "S. Luís e Santa Maria Madalena" e "Nossa Senhora da Esperança, o Neptuno", oriundos de Macau.
Anexos:
[1783/09/17]
Mapa de António José sobre a carga da nau "São Luís e Santa Maria Madalena", oriunda de Macau e com escala por Angola.
1783/09/16
Mapa de António Francisco de Magalhães sobre a equipagem e carga do navio "Nossa Senhora da Esperança o Neptuno" oriundo da China com escala por Bengala.

0676 - A.H.U. - MACAU, cx. 14, doc. nº 36
Requerimento
1783/10/03
Requerimento do Bispo de Macau, D. Alexandre da Silva Pedrosa Guimarães, a [D. Maria I], rainha de Portugal, que pede a conversão das côngruas de 1780 e 1781, pagas em taéis, para a moeda corrente para as regularizar em relação aos 4 000 cruzados anuais que lhe foram estabelecidos.
Anexo:
[ant. a 1728/12/23]
Requerimento do Bispo de Macau, D. Alexandre da Silva Pedrosa Guimarães, ao Senado da Câmara de Macau, que pede a certidão das côngruas recebidas em 1780 e 1781.
Obs.: Junto no mesmo documento a referida certidão.

0677 - A.H.U. - MACAU, cx. 14, doc. nº 37
Requerimento
[ant. a 1783/11/15]
Requerimento do sargento-mor da vila de Benavente, Francisco José Colaço Lobo, que pede uma certidão do registo de nomeação do embaixador à China, o desembargador Francisco Xavier de Assis Pacheco.

0678 - A.H.U. - MACAU, cx. 14, doc. nº 38
Carta
1783/11/17
Carta do Pe. Inácio Francisco que informa sobre a chegada de missionários da Propaganda a Pequim e Cantão.

0679 - A.H.U. - MACAU, cx. 14, doc. nº 39
Ofício
1783/12/20
Ofício do [governador e capitão-geral de Macau], Bernardo Aleixo de Lemos Faria, sobre o pagamento dos direitos dos géneros e fazendas em navios vindos do Reino.
Obs.: Há uma 2ª via do ofício.

0680 - A.H.U. - MACAU, cx. 14, doc. nº 40
Ofício
1783/12/21
Ofício do [governador e capitão-geral de Macau], Bernardo Aleixo Lemos de Faria, sobre o acolhimento dos ex-Jesuítas refugiados e sobre a pretensão de passarem às missões do Padroado Régio.
Obs.: Há uma 2ª via do ofício.

0681 - A.H.U. - MACAU, cx. 14, doc. nº 41
Ofício
1783/12/22
Ofício do [governador e capitão-geral de Macau], Bernardo Aleixo Lemos e Faria, que concede licenças a Miguel Francisco da Costa e Matheus Joanes para regressarem ao Reino.

0682 - A.H.U. - MACAU, cx. 14, doc. nº 42
Ofício
1783/12/26
Ofício do [governador e capitão-geral de Macau], Bernardo Aleixo de Lemos e Faria, que pede para presidir no Senado às ocasiões dos Conselhos Gerais.
Obs.: Há uma 2ª via do ofício.

0683 - A.H.U. - MACAU, cx. 14, doc. nº 43
Ofício
1783/12/27
Ofício do [governador e capitão-geral de Macau], Bernardo Aleixo de Lemos e Faria, sobre o lugar que deve ser ocupado por sua mulher nas igrejas de Macau.
Obs.: Há uma 2ª via dos documentos. Anexos vários documentos comprovativos.

0684 - A.H.U. - MACAU, cx. 14, doc. nº 44
Ofício
1783/12/28
Ofício do [governador e capião-geral de Macau], Bernardo Aleixo de Lemos e Faria, que prepara o Colégio de São José para a instalação do Bispo de Pequim.
Obs.: Há uma 2ª via deste ofício.

0685 - A.H.U. - MACAU, cx. 14, doc. nº 45
Representação
1783/12/29
Representação do Senado da Câmara de Macau a [D. Maria I], rainha de Portugal, sobre vários assuntos: pedido para conservar em cofre 200 000 taéis; a isenção de remeterem dinheiro para Goa; a nomeação de um ministro letrado para administrar a justiça; a entrada de missionários estrangeiros e Propagandistas em Macau e o pedido de professores de matemática, pintura e medicina, para a China.
Anexo:
1783/04/26
Ordem (cópia) do governador do Estado da Índia, D. Frederico Guilherme de Sousa, ao Senado da Câmara de Macau, a remeter 30 000 taéis para a construção de barcos.

0686 - A.H.U. - MACAU, cx. 14, doc. nº 46
Ofício
1783/12/29
Ofício do Senado da Câmara de Macau sobre vários assuntos: o comércio de Macau; a remessa constante de dinheiro para Goa prejudica a vida; a conservação num cofre de 200 000 taéis; a necessidade de ministro letrado para administrar justiça; os missionários matemáticos para a China e a chegada de missionários estrangeiros e da Propaganda.
Anexos:
1783/12/22
Pauta do escrivão da Câmara, Jacinto da Fonseca e Silva, sobre o valor das fazendas, direitos que pagam e devem pagar.
1783/12/31
Termo do escrivão da Câmara, Jacinto da Fonseca e Silva, sobre o estabelecimento da alfândega em Macau: pauta dos direitos que se pagam e que se devem pagar em Macau.
1783/09/22
Pareceres dos homens de negócios de Macau ao Senado da Câmara de Macau sobre o comércio de Macau: pauta dos direitos.

0687 - A.H.U. - MACAU, cx. 14, doc. nº 47
Representação
1783/12/30
Representação do Senado da Câmara de Macau a [D. Maria I], rainha de Portugal, sobre o Colégio de São José para um recolhimento de órfãos e viúvas.

0688 - A.H.U. - MACAU, cx. 14, doc. nº 48
Carta
1783/12/30
Carta do vigário-geral e administrador do bispado de Macau, Pe. António Jorge Nogueira, a [D. Maria I], rainha de Portugal, que atribui lugares nas igrejas às diferentes autoridades de Macau.
Obs.: Anexos vários documentos comprovativos.

0689 - A.H.U. - MACAU, cx. 14, doc. nº 49
Ofício
1783/12/30
Ofício do Senado da Câmara de Macau sobre o comércio de Macau e sobre o estabelecimento de uma nova parte de direitos.

Anexos:
1783/12/22
Pauta do escrivão da Câmara, Jacinto da Fonseca e Silva, sobre o valor das fazendas, direitos que se pagam e que se devem pagar.
1783/12/31
Termo do escrivão da Câmara, Jacinto da Fonseca e Silva, que estabelece a alfândega em Macau: pauta dos direitos que se pagam e que se devem pagar em Macau.
1783/09/22
Pareceres dos homens de negócios de Macau ao Senado da Câmara de Macau sobre o comércio de Macau: pauta dos direitos.

0690 - A.H.U. - MACAU, cx. 14, doc. nº 50
Ofício
1783/12/31
Ofício do Senado da Câmara de Macau que pede a nomeação do desembargador Joaquim José Mendes da Cunha para administrar a justiça.
Obs.: Há uma 2ª via.

0691 - A.H.U. - MACAU, cx. 14, doc. nº 51
Cartas
[1783]
Cartas (cópias) trocadas entre as autoridades chinesas e o Senado da Câmara de Macau, dos anos de 1734 a 1777, relativa à jurisdição civil e criminal.

0692 - A.H.U. - MACAU, cx. 14, doc. nº 52
Lista
[post. a 1783]
Lista de instrumentos de observação e estudo astronómico pedidos pelo Bispo eleito de Pequim, D. Alexandre Gouveia.
Obs.: Tem anexo dois desenhos.

CAIXA Nº 15

0693 - A.H.U. - MACAU, cx. 15, doc. nº 1
Carta
1784/01/01
Carta de Joaquim Carneiro Machado a oferecer árvores e pássaros raros.

0694 - A.H.U. - MACAU, cx. 15, doc. nº 2
Carta
1784/01/20
Carta do Senado da Câmara de Macau, a [D. Maria I], rainha de Portugal, que cria um recolhimento para as meninas órfãs e desamparadas de Macau.

0695 - A.H.U. - MACAU, cx. 15, doc. nº 3
Carta
1784/01/20
Carta do Senado da Câmara de Macau a [D. Maria I], rainha de Portugal, sobre vários assuntos: a conservação em cofre de 200 000 taéis recebidos de direitos; a proibição de missionários estrangeiros passarem por Macau para a China e o pedido do imperador da China de profcssores de matemática, de pintura e de medicina.
Anexo:
1783/04/26
Ordem (treslado) do [governador e capitão-geral do Estado da Índia], D. Frederico Guilherme de Sousa, ao Senado da Câmara de Macau que contribui com 30 000 táeis em dinheiro dos cofres da Fazenda Real de Macau, para despesas de construção de embarcações de guerra.
Obs.: Treslado de 1784/01/20.

0696 - A.H.U. - MACAU, cx. 15, doc. nº 4
Treslados
1784/01/20
Treslados do escrivão da Câmara de Macau, Jacinto da Fonseca e Silva, sobre a correspondência entre as autoridades diversas e o Senado da Câmara de Macau; sobre direitos de medição das embarcações; sobre os moradores estrangeiros e seus bens e sobre as ordens régias a regulamentar a administração de Macau.

0697 - A.H.U. - MACAU, cx. 15, doc. nº 5
Requerimento
[ant. a 1784/01/26]
Requerimento do cabido da Sé de Macau a [D. Maria I], rainha de Portugal, que pede confirmação da provisão que lhe concede a faculdade de nomear juiz executor para cobrança das suas rendas e dívidas com a Fazenda Real.
Obs.: Em anexo o requerimento com a certidão da provisão.

0698 - A.H.U. - MACAU, cx. 15, doc. nº 6
Requerimento
[ant. a 1784/02/11]
Requerimento de Joaquim José Vasques a [D. Maria I], rainha de Portugal, que pede licença para ir residir para Lisboa com seus três filhos.
Anexos:
1784/02/11
Aviso de D. Francisco Xavier de Meneses Breyner ao [secretário de Estado da Marinha e Domínios Ultramarinos], Martinho de Melo e Castro, para se passar ordens para sair para o Reino a Joaquim José Vasques.
1784/02/20
Aviso (minuta) do [secretário de Estado da Marinha e Domínios Ultramarinos, Martinho de Melo e Castro], ao desembargador António Joaquim de Pina Manique, para indagar quem pediu 50 moedas para conseguir-se a licença de transporte de Joaquim José Vasques e família.
1784/03/05
Aviso (minuta) do secretário de Estado da Marinha e Domínios Ultramarinos, Martinho de Melo e Castro, ao governador de Macau, [Bernardo Aleixo de Lemos e Faria], que ordena para que não seja posto qualquer embaraço à saída de Joaquim José Vasques para Lisboa.

0699 - A.H.U. - MACAU, cx. 15, doc. nº 7
Requerimento
[ant. a 1784/02/21]
Requerimento do Pe. João de Loureiro que pede para que lhe seja entregue um baú com livros, vestidos e algum ouro que foi confiado a Manuel Lopes Correia, capitão de um navio, na Cochinchina, onde o requerente se encontrava.
Anexo:
1784/02/21
Aviso (minuta) do [secretário de Estado da Marinha e Domínios Ultramarinos], Martinho de Melo e Castro, ao governador de Macau, [Bernardo Aleixo de Lemos e Faria], que ordena para que se entregue um baú com um fato e outras coisas ao Pe. João de Loureiro, missionário na Cochinchina.

0700 - A.H.U. - MACAU, cx. 15, doc. nº 8
Requerimento
[ant. a 1784/04/24]
Requerimento de António José da Costa Júnior a [D. Maria I], rainha de Portugal, que pede a confirmação da patente de capitão-mor do campo de Macau.
Obs.: Tem anexo, processo de documentos abonatórios com 23 folhas.

0701 - A.H.U. - MACAU, cx. 15, doc. nº 9
Ofício
1784/05/06
Ofício do [governador e capitão-geral do Estado da Índia], D. Frederico Guilherme de Sousa, ao [secretário de Estado da Marinha e Domínios Ultramarinos], Martinho e Melo e Castro, que propõe o aumento para o dobro dos soldos do governador de Macau.
Obs.: Tem em anexo, 2ª via do mesmo ofício.

0702 - A.H.U. - MACAU, cx. 15, doc. nº 10
Ofício
1784/05/13
Ofício do desembargador António Joaquim de Pina Manique sobre a visita do ouro ao navio "Santa Ana e Santa Teresa, Duque de Bragança", de que é capitão João Baptista Rofe, oriundo de Macau.
Obs.: Tem anexo, lista da carga.

0703 - A.H.U. - MACAU, cx. 15, doc. nº 11
Ofício
1784/06/02
Ofício do desembargador António Joaquim de Pina Manique sobre a visita do ouro aos navios "Nossa Senhora do Bom Sucesso", de que é capitão, José Dias de Sousa, oriundo de Macau; sobre "Nossa Senhora do Carmo e São José Princesa Real", de que é capitão Manuel Gonçalves da Costa Filho, oriundo da cidade do Rio de Janeiro.
Obs.: Tem anexo mapa da carga e relato da viagem.

0704 - A.H.U. - MACAU, cx. 15, doc. nº 12
Ofício
1784/06/15
Ofício do desembargador António Joaquim de Pina Manique sobre a visita do ouro ao navio "Nossa Senhora da Penha de França Rainha de Nantes" de que é capitão António Pegado, vindo de Macau.
Obs.: Tem anexo relação da carga.

0709 - A.H.U. - MACAU, cx. 15, doc. nº 17
Ofício
1784/09/09
Ofício do [provedor da Casa da Índia], D. José Joaquim Lobo da Silveira, ao [secretário de Estado da Marinha e Domínios Ultramarinos], Martinho de Melo e Castro, sobre o requerimento dos marinheiros do navio "Nossa Senhora do Bom Sucesso", a pedir que se lhes entreguem as suas fazendas guardadas nos camarotes.
Anexos:
[ant. a 1784/09/09]
Requerimento de João Esteves, João Rodrigues Alcântara e Joaquim Pereira, a [D. Maria I], rainha de Portugal, que pedem para que lhes sejam entregues as suas fazendas, guardadas nos seus camarotes, a bordo do navio "Nossa Senhora do Bom Sucesso".
1784/07/01
Informação (cópia) de Vasco Salter Mascarenhas e Mendonça sobre as fazendas dos guardas do navio "Nossa Senhora do Bom Sucesso", em lugares proibidos.
Obs.: Informação tirada da devassa em que foram pronunciados os guardas.

0710 - A.H.U. - MACAU, cx. 15, doc. nº 18
Relação
1784/09/13
Relação do capitão Joaquim dos Santos Andrade sobre a viagem do navio "Santíssimo Sacramento, Nossa Senhora do Socorro e São Francisco de Paula", de Lisboa-Macau-Lisboa.

0711 - A.H.U. - MACAU, cx. 15, doc. nº 19
Ofício
1784/09/23
Ofício do [ouvidor de Macau], desembargador, Lázaro da Silva Ferreira, ao Bispo de Pequim, D. Alexandre de Gouveia, que dá parecer sobre a casa e os rendimentos aplicáveis para o estabelecimento de um seminário em Macau.

0712 - A.H.U. - MACAU, cx. 15, doc. nº 20
Ofício
1784/10/03
Ofício do Bispo de Pequim, D. Alexandre de Gouveia, ao [secretário de Estado da Marinha e Domínios Ultramarinos], Martinho de Melo e Castro, que trata de

vários assuntos: a fundação de um seminário em Macau e sua manutenção; os privilégios concedidos a Macau; a jurisdição dos governadores de Macau e a participação da chegada do Bispo aos mandarins grandes de Cantão: presentes para o imperador.
Obs.: Anexo 2ª via do ofício de 1784/10/05.
Anexos:
[ant. a 1784/10/03]
Estatutos do Bispo de Pequim, D. Alexandre de Gouveia, sobre o Seminário de S. José de Macau.
1784/09/09
Termo (cópia) do escrivão da Câmara de Macau, António José Pereira, que escolhe o Colégio de São José para estabelecimento do seminário em Macau.

0713 - A.H.U. - MACAU, cx. 15, doc. nº 21
Carta
1784/10/06
Carta do Bispo de Pequim, D. Alexandre de Gouveia, a [D. Maria I], rainha de Portugal, que explica as razões da sua nomeação como procurador do Senado de Macau na Corte de Pequim; informa sobre a instituição de um seminário em Macau; comunica a sua chegada a Macau aos mandarins e o presente para o imperador.

0714 - A.H.U. - MACAU, cx. 15, doc. nº 22
Requerimento
1784/10/20
Requerimento do Bispo de Macau, D. Alexandre da Silva Pedrosa Guimarães, a [D. Maria I], rainha de Portugal, que pede a reposição do excesso da côngrua de 1780 a 1781, depois da conversão de taéis em reais.
Anexos:
1785/01/21
Carta do contador-geral, Luís José de Brito, a [D. Maria I], rainha de Portugal, que informa sobre as contas referentes às côngruas do Bispo de Macau.
1785/04/06
Ofício do [presidente do Erário Régio], marquês de Angeja, ao [secretário de Estado da Marinha e Domínios Ultramarinos], Martinho de Melo e Castro, sobre a conversão as côngruas do Bispo de Macau, de taéis para reais, referentes a 1780 e 1781.

0715 - A.H.U. - MACAU, cx. 15, doc. nº 23
Ofício
1784/11/02
Ofício do Bispo de Pequim, D. Alexandre de Gouveia, ao secretário de Estado [da Marinha e Domínios Ultramarinos], Martinho de Melo e Castro, que noticia sobre a

viagem de Macau para Cantão e Pequim; execução das ordens sobre a criação de seminário e sobre os privilégios de Macau e sobre a escusa do pintor Joaquim Leonardo da Rocha em partir para Pequim.
Obs.: Anexo 2ª via do ofício.
Anexo:
1784/10/08
Carta de Joaquim Leonardo da Rocha ao Bispo de Pequim, D. Alexandre de Gouveia, a explicar as razões que o impedem de partir para Pequim.

CAIXA Nº 16

0716 - A.H.U. - MACAU, cx. 16, doc. nº 1
Ofício
1784/12/10
Ofício do ouvidor de Macau, desembargador Lázaro da Silva Ferreira, ao [ministro e secretário de Estado da Marinha e Domínios Ultramarinos, Martinho de Melo e Castro], a queixar contra a recepção que os navios portugueses e de outras nações têm no porto de Malaca.

0717 - A.H.U. - MACAU, cx. 16, doc. nº 2
Ofício
1784/12/14
Ofício do ouvidor de Macau, desembargador Lázaro da Silva Ferreira, ao [ministro e secretário de Estado da Marinha e Domínios Ultramarinos, Martinho de Melo e Castro], sobre as contas da Fazenda de Macau e suas aplicações e sobre a denúncia da oferta de presentes pelo Senado às autoridades portuguesas de Macau.
Anexo:
1784/11/22
Extracto de despesa do escrivão da Fazenda Real de Macau, Cosme Antunes da Silva, que estabelece os direitos de um por cento das fazendas grossas que receberam as religiosas do Mosteiro de Santa Clara e a Santa Casa da Misericórdia de Macau, nos anos de 1764 a 1783.

0718 - A.H.U. - MACAU, cx. 16, doc. nº 3
Ofício
1784/12/14
Ofício do ouvidor de Macau e desembargador, Lázaro da Silva Ferreira, ao [ministro e secretário de Estado da Marinha e Domínios Ultramarinos, Martinho de Melo e Castro], sobre a observação dos capítulos 12 e 25 do Regimento da Alfândega de Macau; sobre franquias de navios e baldeações de fazenda; sobre as informações relativas a estes assuntos e sobre a denúncia dos abusos dos governadores e do Senado na administração da Fazenda e Justiça de Macau.
Obs.: Tem anexo cópia das 2 informações.

0719 - A.H.U. - MACAU, cx. 16, doc. nº 4
Ofício
1784/12/15
Ofício do [governador e capitão-geral de Macau], Bernardo Aleixo de Lemos Faria, e do [ouvidor] e desembargador Lázaro da Silva Ferreira ao [ministro e secretário

de Estado da Marinha e Domínios Ultramarinos, Martinho de Melo e Castro], sobre a comissão de que foram encarregados pelo governador e capitão-geral do Estado da Índia para a execução das providências para Macau: exame e extracto das contas do cofre do Senado, de 1764-1783; relações dos devedores, fiadores e dívidas ao mesmo cofre; regulamentação e aquartelamento da nova guarnição de Macau; memória dos privilégios e liberdades de Macau; estabelecimento da alfândega de Macau e direitos aplicados para a sustentação das religiosas de Santa Clara e da Misericórdia; escolha do Colégio de São José de Macau para estabelecimento de seminário.
Obs.: Tem anexo documentos comprovativos 1 a 8. Te, 2ªs vias dos documentos nºs 3 e 4, são os códices 1985 e 1986.

0720 - A.H.U. - MACAU, cx. 16, doc. nº 5
Ofício
1784/12/18
Ofício (1ª via) do governador e capitão-geral de Macau, Bernardo Aleixo de Lemos Faria, ao secretário de Estado da Marinha e Domínios Ultramarinos, Martinho de Melo e Castro, que informa sobre o motivo por que não foi executada a ordem relativa a Manuel José da Costa.
Obs.: Doc. nº 1 da relação. Tem anexo 2ª via.

0721 - A.H.U. - MACAU, cx. 16, doc. nº 6
Ofício
1784/12/18
Ofício (1ª via) do governador e capitão-geral de Macau, Bernardo Aleixo de Lemos Faria, ao secretário de Estado da Marinha e Domínios Ultramarinos, Martinho de Melo e Castro, sobre a execução da ordem relativa ao pagamento das côngruas do Bispo de Nanquim.
Obs.: Doc. nº 2 da relação. Tem anexo 2ª via.

0722 - A.H.U. - MACAU, cx. 16, doc. nº 7
Ofício
1784/12/19
Ofício (1ª via) do governador e capitão-geral de Macau, Bernardo Aleixo de Lemos Faria, ao secretário de Estado da Marinha e Domínios Ultramarinos, Martinho de Melo e Castro, sobre a execução do alvará, de 1783/01/08, que concede benefícios aos comerciantes portugueses.
Obs.: Doc. nº 3 da relação. Tem anexo 2ª via.

0723 - A.H.U. - MACAU, cx. 16, doc. nº 8
Ofício
1784/12/19
Ofício (1ª via) do governador e capitão-geral de Macau, Bernardo Aleixo de Lemos Faria, ao secretário de Estado da Marinha e Domínios Ultramarinos, Martinho de Melo e Castro, que regista a cópia do termo que assinaram dois missionários italianos, Francisco José da Torre e João Baptista Marchini, e informa sobre a necessidade de secretário e secretária para o governo de Macau.
Obs.: Doc. nº 4 da relação. Tem anexo 2ª via.

0724 - A.H.U. - MACAU, cx. 16, doc. nº 9
Ofício
1784/12/20
Ofício (1ª via) do governador e capitão-geral de Macau, Bernardo Aleixo de Lemos Faria, ao secretário de Estado da Marinha e Domínios Ultramarinos, Martinho de Melo e Castro, sobre a execução da ordem, de 1783/02/12, sobre as dignidades, cónegos e clero de Macau.
Obs.: Doc. nº 5 da relação. Tem anexo 2ª via.

0725 - A.H.U. - MACAU, cx. 16, doc. nº 10
Ofício
1784/12/20
Ofício (1ª via) do governador e capitão-geral de Macau, Bernardo Aleixo de Lemos Faria, ao secretário de Estado da Marinha e Domínios Ultramarinos, Martinho de Melo e Castro, que estabelece o seminário para educação da mocidade, no Colégio de São José em Macau.
Obs.: Doc. nº 6 da relação. Tem anexo 2ª via.

0726 - A.H.U. - MACAU, cx. 16, doc. nº 11
Ofício
1784/12/20
Ofício do ouvidor de Macau, desembargador Lázaro da Silva Ferreira, ao [secretário de Estado da Marinha e Domínios Ultramarinos], Martinho de Melo e Castro, que informa sobre a chegada a Macau de seis missionários italianos, sua introdução na China e consequente prisão; a réplica dos mandarins à escusa do governo e do Senado da cidade de proceder à entrega do padre Soi Pedro e do novo cristão Salomão e as observações sobre o estado das missões e dos clérigos, após a extinção dos Jesuítas.
Obs.: Tem anexo cópias da correspondência trocada entre os mandarins e as autoridades de Macau.

0727 - A.H.U. - MACAU, cx. 16, doc. nº 12
Ofício
1784/12/20
Ofício do reitor do Seminário de São José de Macau, padre Manuel Correia Valente, ao secretário de Estado da Marinha e Domínios Ultramarinos, Martinho de Melo e Castro, que informa sobre a sua eleição para governar o Seminário de São José, pelos votos do governador e capitão-geral da Índia, D. Frederico Guilherme de Sousa, do Arcebispo Primaz e do Bispo de Pequim e a necessidade de mais professores portugueses para o normal funcionamento dos estudos.

0728 - A.H.U. - MACAU, cx. 16, doc. nº 13
Ofício
1784/12/21
Ofício (1ª via) do governador e capitão-geral de Macau, Bernardo Aleixo de Lemos Faria, ao secretário de Estado da Marinha e Domínios Ultramarinos, Martinho de Melo e Castro, sobre a execução da ordem de pagamento de ordenados ao pintor Joaquim Leonardo da Rocha, destinado a ir para Pequim, em companhia do Bispo de Pequim; o motivo da sua prisão e regresso ao Reino.
Obs.: Doc. nº 7 da relação. Tem anexo 2ª via.
Anexo:
1784/11/03
Ofício (cópia) do Bispo de Pequim, D. Alexandre de Gouveia, ao governador e capitão-geral de Macau, Bernardo Aleixo de Lemos e Faria, que informa sobre o motivo de escusa do pintor Joaquim Leonardo da Rocha em ir para Pequim.

0729 - A.H.U. - MACAU, cx. 16, doc. nº 14
Ofício
1784/12/21
Ofício (1ª via) do governador e capitão-geral de Macau, Bernardo Aleixo de Lemos e Faria, ao secretário de Estado da Marinha e Domínios Ultramarinos, Martinho de Melo e Castro, que remete 456 patacas de Espanha ao padre João Loureiro, missionário que foi no reino da Cochinchina, pelo produto da venda dos seus haveres.
Obs.: Doc. nº 8 da relação. Tem anexo 2ª via.

0730 - A.H.U. - MACAU, cx. 16, doc. nº 15
Ofício
1784/12/22
Ofício (1ª via) do governador e capitão-geral de Macau, Bernardo Aleixo de Lemos Faria, ao secretário de Estado da Marinha e Domínios Ultramarinos, Martinho de Melo

e Castro, sobre o pedido da cristandade do reino do Sião para se nomear um religioso dominicano para, em conjunto com o padre Frei Francisco das Chagas, administrarem a religião naquele reino.
Obs.: Doc. nº 9 da relação. Tem anexo 2ª via.

0731 - A.H.U. - MACAU, cx. 16, doc. nº 16
Ofício
1784/12/22
Ofício (1ª via) do governador e capitão-geral de Macau, Bernardo Aleixo de Lemos Faria, ao secretário de Estado da Marinha e Domínios Ultramarinos, Martinho de Melo e Castro, que informa sobre o excessivo calibre de artilharia que defende Macau e remete mapas da guarnição e do estado em que se acha a artilharia das cinco fortalezas e de dois portos da cidade.
Obs.: Tem anexo 2 mapas. Doc. nº 10 da relação. Tem anexo 2ª via.

0732 - A.H.U. - MACAU, cx. 16, doc. nº 17
Ofício
1784/12/22
Ofício (1ª via) do governador e capitão-geral de Macau, Bernardo Aleixo de Lemos Faria, ao secretário de Estado da Marinha e Domínios Ultramarinos, Martinho de Melo e Castro, que exige que os mandarins da Casa Branca e de Ansão a entreguem o padre Soi Pedro e o novo cristão Salomão. Réplica dos mandarins pela escusa do governo e Senado de Macau de proceder à entrega dos padres.
Obs.: Tem em anexo, documentos comprovativos A a E, e mapa da guarnição efectiva pela ocasião da revolta. Doc. nº 11 da relação.

0733 - A.H.U. - MACAU, cx. 16, doc. nº 18
Ofício
1784/12/25
Ofício (1ª via) do governador e capitão-geral de Macau, Bernardo Aleixo de Lemos Faria, ao secretário de Estado da Marinha e Domínios Ultramarinos, Martinho de Melo e Castro, que explica as razões por que permaneceram em Macau os destacamentos dos navios "Campelo" e "Vida".
Obs.: Doc. nº 12 da relação. Tem em anexo a 2ª via.

0734 - A.H.U. - MACAU, cx. 16, doc. nº 19
Ofício
1784/12/25
Ofício do governador e capitão-geral de Macau, Bernardo Aleixo de Lemos e Faria, ao [secretário de Estado da Marinha e Domínios Ultramarinos], Martinho de Melo e

Castro, que pede a promoção ao posto de capitão de mar-e-guerra com exercício na Repartição da Marinha, em Goa, ou permanência no posto de capitão-tenente com exercício na mesma Repartição.
Obs.: Tem anexo o requerimento para a suspensão da devassa contra o seu padrasto João de Saldanha Lobo. Tem anexo 2ª via.

0735 - A.H.U. - MACAU, cx. 16, doc. nº 20
Carta
1784/12/26
Carta do Senado da Câmara de Macau a [D. Maria I], rainha de Portugal, que executa a ordem de pagamento de côngrua ao Bispo de Nanquim, D. Godofredo Lambeckwen.

0736 - A.H.U. - MACAU, cx. 16, doc. nº 21
Ofício
1784/12/26
Ofício do Senado da Câmara de Macau ao [secretário de Estado da Marinha e Domínios Ultramarinos, Martinho de Melo e Castro], sobre o cumprimento da recomendação de entregar ao Bispo eleito para Pequim, D. Alexandre de Gouveia, todos os documentos em língua sínica e sobre a procuração e instrução, em língua portuguesa, para usar junto da Corte de Pequim.
Obs.: Tem em anexo a cópia da procuração e instrução.

0737 - A.H.U. - MACAU, cx. 16, doc. nº 22
Carta
1784/12/26
Carta do Senado da Câmara de Macau a [D. Maria I], rainha de Portugal, que cumpre a ordem de pagamento do ordenado ao pintor Joaquim Leonardo da Rocha. Recusa deste em ir para Pequim. Regresso à cidade onde se encontra preso e informa a intenção do governador e capitão-geral, Bernardo Aleixo de Lemos e Faria, em o remeter sob prisão para Lisboa.

0738 - A.H.U. - MACAU, cx. 16, doc. nº 23
Ofício
1784/12/26
Ofício do Senado da Câmara de Macau ao [secretário de Estado da Marinha e Domínios Ultramarinos, Martinho de Melo e Castro], sobre a colaboração do Bispo de Pequim, D. Alexandre de Gouveia, para o estabelecimento no Colégio de São José de Macau do seminário para educação de missionários para as missões da China.

0739 - A.H.U. - MACAU, cx. 16, doc. nº 24
Carta
1784/12/28
Carta de Joaquim Carneiro Machado ao [secretário de Estado da Marinha e Domínios Ultramarinos], Martinho de Melo e Castro, sobre o envio de um caixote com produtos naturais; sobre a sua eleição pelo Senado de Macau para conduzir o Bispo de Pequim a Cantão e sobre a recolha de mantimentos para a cidade, devido às perturbações motivadas pelos Chineses e ocasionadas pelos padres da Propaganda.

0740 - A.H.U. - MACAU, cx. 16, doc. nº 25
Relação
1784/[12/...]
Relação (1ª via) de ofícios do governador e capitão-geral de Macau, Bernardo Aleixo de Lemos e Faria, para o secretário de Estado da Marinha e Domínios Ultramarinos, Martinho de Melo e Castro.
Obs.: São 12 ofícios datados de 18 a 25 de Dezembro de 1784. Tem em anexo a 2ª via da relação.

0741 - A.H.U. - MACAU, cx. 16, doc. nº 26
1784
Mapa da carga do navio "Trovoada", oriundo de Macau.

0742 - A.H.U. - MACAU, cx. 16, doc. nº 27
Relação
[post. a 1784]
Relação do [provedor da Casa da Índia], D. José Joaquim Lobo da Silveira, sobre os navios oriundos da Ásia, 1778 a 1784, cujas negociações não foram satisfeitas aos credores europeus.

CAIXA Nº 17

0743 - A.H.U. - MACAU, cx. 17, doc. nº 1
Carta
[ant. a 1785/01/18]
Carta dos missionários portugueses da China que informam sobre as ilegalidades praticadas pela Congregação da Propaganda Fide; sobre a necessidade de providências para protecção dos interesses do Padroado Régio e das missões da China.

0744 - A.H.U. - MACAU, cx. 17, doc. nº 2
Decreto
1785/02/26
Decreto (cópia) de D. Maria I, rainha de Portugal, ao Conselho Ultramarino, a nomear o desembargador Lázaro da Silva Ferreira para ouvidor de Macau.

0745 - A.H.U. - MACAU, cx. 17, doc. nº 3
Carta
1785/04/19
Carta do [governador e capitão-geral do Estado da Índia], D. Frederico Guilherme de Sousa, ao governador e capitão-geral de Macau, Bernardo Aleixo de Lemos e Faria, sobre o impedimento da execução do edital para o estabelecimento de uma alfândega, em Macau, mandado publicar pelo Sunto de Cantão.

0746 - A.H.U. - MACAU, cx. 17, doc. nº 4
Ofício
1785/05/20
Ofício do Bispo de Pequim, Frei Alexandre de Gouveia, ao secretário de Estado da Marinha e Domínios Ultramarinos, Martinho de Melo e Castro, que pede para que seja retomado o envio de tabaco em amostrinha para oferecer ao imperador e seus ministros.

0747 - A.H.U. - MACAU, cx. 17, doc. nº 5
Ofício
1785/05/20
Ofício do Bispo de Pequim, Frei Alexandre de Gouveia, ao secretário de Estado da Marinha e Domínios Ultramarinos, Martinho de Melo e Castro, que informa sobre a viagem até Pequim; sobre o presente ao imperador; sobre a dificuldade de enviar um professor de língua chinesa para o Seminário de S. José de Macau e sobre o julgamento e sentença dos padres italianos clandestinamente entrados na China.

0748 - A.H.U. - MACAU, cx. 17, doc. nº 6
Ofício
1785/05/20
Ofício do Bispo de Pequim, Frei Alexandre de Gouveia, ao secretário de Estado da Marinha e Domínios Ultramarinos, Martinho de Melo e Castro, sobre o cisma entre as Missões do Real Padroado e as da Congregação da Propaganda Fide e sobre o envio do plano para o restabelecimento das missões na China.

0749 - A.H.U. - MACAU, cx. 17, doc. nº 7
Ofício
1785/05/20
Ofício do Bispo de Pequim, Frei Alexandre de Gouveia, a [D. Maria I], rainha de Portugal, que informa sobre o estado deplorável das missões da China, por falta de missionários e por obstinadas disputas entre si e envia o plano para o restabelecimento das Missões do Real Padroado na China.

0750 - A.H.U. - MACAU, cx. 17, doc. nº 8
Ofício
1785/05/20
Ofício do Bispo de Pequim, Frei Alexandre de Gouveia, ao secretário de Estado da Marinha e Domínios Ultramarinos, Martinho de Melo e Castro, que informa sobre a necessidade urgente de nomear coadjutor e futuro sucessor do actual Bispo de Nanquim, D. Godofredo Lambeckwen, pelo perigo de a diocese cair nas mãos da Congregação da Propaganda e sobre a oportunidade para se reivindicar da mesma Congregação as províncias de Xansi e Xensi, dado o falecimento dos seus vigários apostólicos.

0751 - A.H.U. - MACAU, cx. 17, doc. nº 9
Ofício
1785/05/20
Ofício do Bispo de Pequim, Frei Alexandre de Gouveia ao secretário de Estado da Marinha e Domínios Ultramarinos, Martinho de Melo e Castro, que intima o procurador da Congregação da Propaganda para a execução do decreto que manda nomear e conferir jurisdição a um vigário-geral para a Diocese de Pequim.
Obs.: Tem anexo o decreto da Congregação da Propaganda Fide de 1783/01/13. Tem 2ª via do documento com data de 1785/09/24.

0752 - A.H.U. - MACAU, cx. 17, doc. nº 10
Ofício
1785/07/13
Ofício do Bispo de Macau, D. Alexandre da Silva Pedrosa Guimarães, ao secretário de Estado da Marinha e Domínios Ultramarinos, Martinho de Melo e Castro, que

informa sobre a dívida ao Erário Régio por cobrança excessiva de côngruas. Cálculos das despesas que um Bispo faz na corte. Balanço da conta entre o Bispo de Macau e o Erário Régio.
Obs.: Tem anexa a conta da dívida do Bispo de Macau ao Erário Régio e um ofício.

0753 - A.H.U. - MACAU, cx. 17, doc. nº 11
Ofício
1785/07/13
Ofício do desembargador António Joaquim de Pina Manique, sobre a visita ao navio "Nossa Senhora da Vida Santo António e Madalena", de que são senhorios Joaquim Pedro Belo e Manuel Lutério de Castro, capitão José Fernandes de Carvalho, oriundo de Macau; sobre a galera "Eneas" de que é capitão António Damazo Mendes e Aguiar, oriundo do Maranhão; sobre a sumaca "Santa Teresa de Jesus Santo António e Almas", de que é capitão José António Alves, oriunda Maranhão.
Obs.: Tem anexo relato da viagem e resumo de carga.

0754 - A.H.U. - MACAU, cx. 17, doc. nº 12
Relato
1785/07/17
Relato da viagem do navio "Infanta D. Mariana Vitória", de que é capitão e senhorio, Luís Barreto de Sousa, oriundo de Macau para Lisboa.
Obs.: Tem anexo, mapa da carga.

0755 - A.H.U. - MACAU, cx. 17, doc. nº 13
Ofício
1785/07/30
Ofício do desembargador António Joaquim de Pina Manique, acerca da visita ao navio "Santíssimo Sacramento e Nossa Senhora do Paraíso, o Campelo", de que é capitão António de Araújo Carvalho, oriundo de Macau; sobre o navio "Nossa Senhora da Soledade e Santa Rita, Invocado o Estrela", de que é capitão Joaquim José de Oliveira, oriundo da Bahia.
Obs.: Tem anexo: relato da viagem e listas da carga e dos mortos.

0756 - A.H.U. - MACAU, cx. 17, doc. nº 14
Requerimento
[ant. a 1785/08/13]
Requerimento do reitor do Seminário de São José de Macau, [Manuel Correia Valente], ao [governador e capitão-geral de Macau, Bernardo Aleixo de Lemos e Faria], que explica as razões para a suspensão da ordem do governador e capitão-

geral do Estado da Índia, [Frederico Guilherme de Sousa], de franquear as aulas do Seminário todos os que quisessem instruir-se.
Obs.: Tem despacho do governador de Macau, para que cumpre as ordens e requeira ao governador e capitão-geral da Índia, na monção seguinte.
Anexo:
[ant. a 1786/05/01]
Requerimento do reitor do Seminário de São José de Macau, [José Correia Valente], ao [governador e capitão-geral do Estado da Índia, Francisco da Cunha e Meneses], que explica as razões para a suspensão da ordem de franquear as aulas do Seminário a todos os que quisessem instruir-se.
Obs.: Tem despacho para cumprir a ordem até que venha a resolução régia.

0757 - A.H.U. - MACAU, cx. 17, doc. nº 15
Ofício
1785/09/09
Ofício do desembargador António Joaquim de Pina Manique, acerca da visita aos navios "Santa Cruz e Almas, Visconde da Lourinhã", de que é capitão José Nunes da Silveira, oriundo de Macau; navio "São Pedro de Alcântara", de que é capitão Nuno José Correia, oriundo da Bahia; sobre a corveta "Nossa Senhora da Conceição e Almas", de que é capitão Manuel José Ribeiro, oriundo de Pernambuco.
Obs.: Tem anexo o relato da viagem, listas da carga e passageiros.

0758 - A.H.U. - MACAU, cx. 17, doc. nº 16
Ofício
1785/09/24
Ofício do Bispo de Pequim, Frei Alexandre de Gouveia, ao secretário de Estado da Marinha e Domínios Ultramarinos, Martinho de Melo e Castro, que informa sobre a viagem até Pequim; sobre os presentes ao imperador; sobre a ausência de embaixador ou ministro russo na corte de Pequim; sobre a dificuldade de enviar um professor de língua chinesa para o Seminário de São José de Macau; sobre a prisão perpétua para os padres italianos entrados clandestinamente na China e sobre a morte do procurador da Congregação da Propaganda Fide, padre Francisco José da Torre.

0759 - A.H.U. - MACAU, cx. 17, doc. nº 17
Carta
1785/09/25
Carta do Bispo de Nanquim, Godofredo de Lambeckwen, que acusa o procurador da Propaganda Fide de pretender colocar nas outras missões padres da Propaganda.

0760 - A.H.U. - MACAU, cx. 17, doc. nº 18
Ofício
1785/11/04
Ofício do Bispo de Pequim, Frei Alexandre de Gouveia, ao secretário de Estado da Marinha e Domínios Ultramarinos, Martinho de Melo e Castro, que informa sobre a necessidade de diploma régio, declarando ser o Bispo de Pequim o administrador dos bens que os ex-Jesuítas possuíam na China; sobre a necessidade de missionários hábeis.

0761 - A.H.U. - MACAU, cx. 17, doc. nº 19
Ofício
1785/11/15
Ofício do [governador e capitão-geral de Macau], Bernardo Aleixo Lemos e Faria, sobre as instâncias dos mandarins de Cantão, sobre os Chineses, novos cristãos, Soi Pedro e Salomão, sobre a recusa das formalidades à recepção dos mandarins em Macau por serem indecorosas à soberania portuguesa sobre a cidade.
Obs.: Tem anexo 2ª via do ofício.
Anexo:
1785/05/03
Ofício do governador e capitão-geral do Estado da Índia, D. Frederico Guilherme de Sousa, ao governador e capitão-geral de Macau, Bernardo Aleixo de Lemos e Faria, que aprova as providências tomadas sobre as instâncias dos mandarins para a entrega dos Chineses, novos cristãos, Soi Pedro e Salomão.

0762 - A.H.U. - MACAU, cx. 17, doc. nº 20
Ofício
1785/11/15
Ofício do governador e capitão-geral de Macau], Bernardo Aleixo de Lemos e Faria, ao [secretário de Estado da Marinha e Domínios Ultramarinos], Martinho de Melo e Castro, que não executa a ordem régia de disfarçar o motivo da presença da tropa estacionada em Macau.
Obs.: Tem anexo 2ª via do ofício.

0763 - A.H.U. - MACAU, cx. 17, doc. nº 21
Ofício
1785/12/03
Ofício do [governador e capitão-geral de Macau], Bernardo Aleixo de Lemos e Faria, ao secretário de Estado da Marinha e Domínios Ultramarinos, Martinho de Melo e Castro, que envia um pequeno elefante no navio "Bom Sucesso", de que é capitão José Dias de Sousa.

0764 - A.H.U. - MACAU, cx. 17, doc. nº 22
Ofício
1785/12/10
Ofício do [governador e capitão-geral de Macau], Bernardo Aleixo de Lemos e Faria, que envia o édito do imperador da China, publicado em Macau, em 1785/05/15, com as sentenças do Tribunal dos Crimes contra os missionários e cristãos.
Obs.: Em anexo a tradução do édito imperial.

0765 - A.H.U. - MACAU, cx. 17, doc. nº 23
Carta
1786/01/05
Carta do reitor do Seminário de São José de Macau, Manuel Correia Valente, a [D. Maria I], rainha de Portugal, que informa sobre os sucessos e necessidades do Seminário e a conveniência de nomear-se substituto para o lugar de reitor.

0766 - A.H.U. - MACAU, cx. 17, doc. nº 24
Decreto
1786/01/10
Decreto de D. Maria I, rwainha de Portugal, que concede a mercê de cirurgião da Câmara de Macau a António Manuel Luís, por morte de Pedro Lans.

0767 - A.H.U. - MACAU, cx. 17, doc. nº 25
Ofício
1786/01/16
Ofício do [reitor do Seminário de São José de Macau], Manuel Correia Valente, que informa sobre os sucessos e as necessidades do Seminário; sobre a conveniência de nomear-se substituto para o lugar de reitor; sobre a prisão e libertação de missionários na China e o comércio de ópio em Macau, feito por estrangeiros com autorização do governador da cidade.

0768 - A.H.U. - MACAU, cx. 17, doc. nº 26
Ofício
1786/01/21
Ofício do Senado da Câmara de Macau que envia a folha da receita e despesa da administração da Fazenda Real de Macau, do ano de 1785.
Obs.: Tem anexo, a folha da receita e despesa.

0769 - A.H.U. - MACAU, cx. 17, doc. nº 27
Ofício
1786/01/22
Ofício do reitor do Seminário de São José de Macau, Manuel Correia Valente, ao secretário de Estado da Marinha e Domínios Ultramarinos, Martinho de Melo e Castro, sobre a carta do Bispo de Pequim, D. Alexandre de Gouveia; sobre a libertação e homenagem aos missionários europeus na China e sobre o envio do decreto imperial que dá liberdade aos mesmos missionários.
Obs.: Tem anexo a cópia em latim do decreto imperial.

0770 - A.H.U. - MACAU, cx. 17, doc. nº 28
Requerimento
[ant. a 1786/01/23]
Requerimento de Joaquim José Vasques, proprietário do navio "Santa Cruz e Visconde da Lourinhã", a [D. Maria I], rainha de Portugal, que pede a devolução de 12 escravos pertencentes à tripulação do seu navio, refugiados na Irmandade dos Pretos, sita no Convento do Carmo.
Obs.: Tem em anexo três documentos comprovativos.
Anexo:
1786/01/23
Ofício do provedor da Casa da Índia, D. José Joaquim Lobo da Silveira, ao Secretário de Estado da Marinha e Domínios Ultramarinos, Martinho de Melo e Castro, que transmite o despacho favorável à devoluçao dos 12 escravos pertencentes à tripulação do navio de Joaquim José Vasques.

0771 - A.H.U. - MACAU, cx. 17, doc. nº 29
Consulta
1786/01/23
Consulta da Junta do Comércio a [D. Maria I], rainha de Portugal, em que o provedor da Casa da Índia, D. José Joaquim Lobo da Silveira, informa sobre o pagamento de uma letra de risco passada a favor do doutor João da Cunha por Manuel Joaquim Betencourt e António de Almeida, cirurgiões do navio "Rainha de Nantes", oriundo de Macau, em 1784, de que é proprietário, Paulo Jorge, capitão, João Pegado, e sobrecarga da negociação, Florêncio Pedro Jorge. Parece à Junta do Comércio que, segundo o estabelecido, o privilégio dado às letras da Ásia é só para os mercadores estabelecidos na Ásia; devem ser pagas as letras dos credores e do doutor João da Cunha.
Anexo:
1785/06/21
Ofício do provedor da Casa da Índia, D. José Joaquim Lobo da Silveira, ao secretário de Estado da Marinha e Domínios Ultramarinos, Martinho de Melo e Castro, que

informa sobre as dívidas de letras de risco dos cirurgiões do navio "Rainha de Nantes", a favor do médico João da Cunha, do capitão do navio e do sobrecarga da negociação da viagem à Ásia.

0772 - A.H.U. - MACAU, cx. 17, doc. nº 30
Requerimento
[ant. a 1786/01/26]
Requerimento de Hermano Cremer Vanzeler a [D. Maria I], rainha de Portugal, que pede a certidão da alfândega em como pagou os direitos competentes da genciana que embarcou para Macau, no navio "São Luís Santa Maria Madalena", de que é capitão Vitorino Correia.
Obs.: Tem despacho e pareceres do Conselho Ultramarino e procurador da Fazenda.

0773 - A.H.U. - MACAU, cx. 17, doc. nº 31
Requerimento
[ant. a 1786/01/26]
Requerimento de João Illius a [D. Maria I], rainha de Portugal, que pede a certidão da alfândega em como pagou os direitos competentes da genciana que embarcou para Macau, no navio "São Luís Santa Maria Madalena", de que é capitão Vitorino Correia.
Obs.: Tem despacho e pareceres do Conselho Ultramarino e procurador da Fazenda.

0774 - A.H.U. - MACAU, cx. 17, doc. nº 32
Requerimento
[ant. a 1786/01/26]
Requerimento de Francisco de Paula Miranda a [D. Maria I], rainha de Portugal, que pede a certidão da alfândega em como pagou os direitos competentes da genciana que embarcou para Macau, no navio "São Luís Santa Maria Madalena", de que é capitão Vitorino Correia.
Obs.: Tem despacho e pareceres do Conselho Ultramarino e do procurador da Fazenda.

0775 - A.H.U. - MACAU, cx. 17, doc. nº 33
Ofício
1786/01/26
Ofício do reitor do Seminário de São José de Macau, Manuel Correia Valente, ao secretário de Estado da Marinha e Domínios Ultramarinos, Martinho de Melo e Castro, que informa sobre o estado actual do Seminário e o insucesso das diligências para impedir livre acesso ao seminário.

0776 - A.H.U. - MACAU, cx. 17, doc. nº 34
Requerimento
[ant. a 1786/02/11]
Requerimento de Joaquim José Vasques a [D. Maria I], rainha de Portugal, que pede para se declarar ao juiz dos órfãos de Macau de que os pais não têm que dar fiança dos bens dos filhos por serem seus administradores legais.
Obs.: Tem despachos do Conselho Ultramarino e pareceres do procurador da Fazenda. Tem anexo outro requerimento e 2 certidões.
Anexo:
1786/12/31
Carta do juiz dos Órfãos de Macau, António José da Costa, a [D. Maria I], rainha de Portugal, que justifica o pedido de fiança pelos bens dos filhos a Joaquim José Vasques, por execução da ordem dada por D. João V e expedida pelo Conselho Ultramarino, em 1728/08/08, para o então ouvidor e juiz sindicante de Macau, doutor António Moreira de Sousa.
Obs.: Tem anexo cópia da ordem régia.

0777 - A.H.U. - MACAU, cx. 17, doc. nº 35
Ofício
1786/06/22
Ofício do desembargador António Joaquim de Pina Manique que relata as visitas do ouro aos navios: "Nossa Senhora da Madre de Deus, Pérola da América", de que é capitão, Ventura Gonçalves Marques, oriundo da Bahia e "Nossa Senhora da Piedade, Estrela da Ásia", de que é capitão João Tomás da Silva Matos, oriundo de Macau.
Obs.: Tem anexo relação dos passageiros e da carga dos navios.

0778 - A.H.U. - MACAU, cx. 17, doc. nº 36
Ofício
1786/07/21
Ofício do desembargador António Joaquim de Pina Manique que relata a visita ao galeão "Senhora do Bom Sucesso", de que é capitão José Dias de Sousa, oriundo de Macau.
Obs.: Tem anexo mapa da carga.

0779 - A.H.U. - MACAU, cx. 17, doc. nº 37
Ofício
1786/07/24
Ofício do desembargador António Joaquim de Pina Manique que relata a visita ao navio "Nossa Senhora da Esperança o Neptuno", de que é capitão Francisco José da Costa, oriundo de Macau.
Obs.: Tem em anexo a lista da carga e relatório sumário da viagem.

0780 - A.H.U. - MACAU, cx. 17, doc. nº 38
Requerimento
[ant. a 1786/08/05]
Requerimento do reitor do Seminário de São José de Macau, Manuel Correia Valente, ao governador de Macau, Bernardo Aleixo de Lemos e Faria] e ao Senado da Câmara da cidade, sobre a necessidade de construirem-se novas salas de aula para franquear o acesso ao Seminário de alunos externos, conforme as ordens do governador e capitão-geral do Estado da Índia, Frederico Guilherme de Sousa.
Obs.: Tem despacho do governador e Senado de Macau. Tem em anexo dois ofícios sobre a ordem do governador e capitão-geral da Índia para franquear as aulas do Seminário a quem quiser instruir-se.

0781 - A.H.U. - MACAU, cx. 17, doc. nº 39
Requerimento
[ant. a 1786/08/26]
Requerimento de Joaquim Carneiro Machado a [D. Maria I], rainha de Portugal, que pede a anulação da eleição do provedor da Irmandade da Santa Casa da Misericórdia de Macau, o governador Bernardo Aleixo de Lemos e Faria, por infracção aos estatutos da mesma.
Obs.: Tem anexo dois documentos abonatórios. Tem despachos do Conselho Ultramarino e parecer do procurador da Fazenda.

0782 - A.H.U. - MACAU, cx. 17, doc. nº 40
Requerimento
[ant. a 1786/08/31]
Requerimento de Roberto Pasley e Companhia, procuradores de Singua Funtai, mercador anista de Cantão, a [D. Maria I], rainha de Portugal, que pede o pagamento de uma letra de risco e carga do navio "Nossa Senhora do Carmo e Santa Ana", pelos sobrecargas António Manuel Carvalho e Tomás José de Carvalho.
Obs.: Tem em anexo documentos comprovativos.

0783 - A.H.U. - MACAU, cx. 17, doc. nº 41
Carta
1786/10/05
Carta de Verzennes a M. Helflinger que remete a cópia do requerimento dos superiores das missões estrangeiras, a pedir para que o procurador geral da missão, na China, obtenha permissão de Portugal para residir em Macau.
Obs.: Falta o requerimento referido. Tem anexo uma memória dirigida ao marechal de Castrier.

0784 - A.H.U. - MACAU, cx. 17, doc. nº 42
Requerimento
[ant. a 1786/10/24]
Requerimento do reitor do Seminário de São José de Macau, Manuel Correia Valente, ao governador e capitão-geral de Macau, Bernardo Aleixo de Lemos e Faria, que pede a exoneração do cargo de reitor do Seminário por não ter condições para dar cumprimento à ordem do governador e capitão-geral do Estado da Índia, Frederico Guilherme de Sousa, de franquear o acesso às aulas a quem quiser instruir-se.
Obs.: Tem despacho do governador e capitão-geral de Macau.

0785 - A.H.U. - MACAU, cx. 17, doc. nº 43
Requerimento
[ant. a 1786/10/25]
Requerimento do reitor do Seminário de São José de Macau, Manuel Correia Valente, ao [governador e capitão-geral de Macau, Bernardo Aleixo de Lemos e Faria], que pede o passaporte para regressar ao Reino.

0786 - A.H.U. - MACAU, cx. 17, doc. nº 44
Ofício
1786/11/03
Ofício do Bispo de Pequim, Frei Alexandre de Gouveia, ao secretário de Estado da Marinha e Domínios Ultramarinos, Martinho de Melo e Castro, que envia um plano para o restabelecimento das missões do Real Padroado na China; lembra as vexações praticadas pelos mandarins aos cristãos e a necessidade de diploma régio, declarando ser o Bispo de Pequim o administrador dos bens que os ex-Jesuítas possuíam na China, e nomear-se sucessor e coadjutor do Bispo de Nanquim.
Obs.: Tem anexo o plano referido.

0787 - A.H.U. - MACAU, cx. 17, doc. nº 45
Ofício
1786/11/03
Ofício do Bispo de Pequim, Frei Alexandre de Gouveia, ao secretário de Estado da Marinha e Domínios Ultramarinos, Martinho de Melo e Castro, que informa sobre o relacionamento dos estrangeiros no império da China; dá instruções e toma providências restabelecedoras dos privilégios e da autonomia de Macau.

0788 - A.H.U. - MACAU, cx. 17, doc. nº 46
Ofício
1786/12/15
Ofício do governador e capitão-geral de Macau, Bernardo Aleixo de Lemos e Faria, ao [secretário de Estado da Marinha e Domínios Ultramarinos, Martinho de Melo e Castro], que informa sobre as raridades do mar e da terra, entre elas algumas usadas pelos nacionais da América setentrional, enviadas no navio "Santa Cruz" ao cuidado do capitão José Nunes da Silveira.

0789 - A.H.U. - MACAU, cx. 17, doc. nº 47
Ofício
1786/12/15
Ofício do governador e capitão-geral de Macau, Bernardo Aleixo de Lemos e Faria, ao [secretário de Estado da Marinha e Domínios Ultramarinos, Martinho de Melo e Castro], sobre as cartas enviadas pelo governador e capitão-geral de Timor e Solor, [João Baptista Vieira Godinho].

0790 - A.H.U. - MACAU, cx. 17, doc. nº 48
Ofício
1786/12/15
Ofício do governador e capitão-geral de Macau, Bernardo Aleixo de Lemos e Faria, ao [secretário de Estado da Marinha e Domínios Ultramarinos, Martinho de Melo e Castro], sobre o cumprimento da ordem de conservar o navio "Santa Cruz" no mesmo número e matrícula.

0791 - A.H.U. - MACAU, cx. 17, doc. nº 49
Carta
1786/12/30
Carta de Joaquim Carneiro Machado ao secretário de Estado da Marinha e Domínios Ultramarinos, Martinho de Melo e Castro, que envia um caixote com produtos sobre a "história natural', remetido pelo governador e capitão-geral de Timor e Solor, João Baptista Vieira Godinho.
Obs.: Falta o recibo que acusa.

0792 - A.H.U. - MACAU, cx. 17, doc. nº 50
Carta
1786/12/31
Carta do juiz dos órfãos de Macau, António José da Costa, a [D. Maria I], rainha de Portugal, que propõe a construção de um recolhimento para acudir às órfãs e viúvas que não tenham meios de se sustentar em Macau.

0793 - A.H.U. - MACAU, cx. 17, doc. nº51
Escrito
[post. a 1786]
Escrito do [secretário de Estado da Marinha e Domínios Ultramarinos, Martinho de Melo e Castro], relativo à representação de António José Gamboa ao Senado da Câmara de Macau, sobre se lhe negar licença para comprar 1 200 caixas de anfião em Cantão.

0794 - A.H.U. - MACAU, cx. 17, doc. nº 52
Requerimento
[ant. a 1787/01/09]
Requerimento de Felizardo José de Mendonça a [D. Maria I], rainha de Portugal, que pede a restituição do comando da Fortaleza de S. Paulo do Monte de Macau de onde foi expulso pelo governador da Índia.
Obs.: Anexos vários documentos comprovativos dos serviços prestados.

0795 - A.H.U. - MACAU, cx. 17, doc. nº 53
Carta
1787/01/22
Carta do reitor do Seminário de Macau, Pe. Manuel Correia Valente, a [D. Maria I], rainha de Portugal, que informa sobre a situação do Seminário de Macau referente aos alunos, aulas, professores, acomodações e a admissão de alunos externos. Informa também sobre a fundação de um recolhimento para viúvas e órfãos.

0796 - A.H.U. - MACAU, cx. 17, doc. nº 54
Carta
1787/01/23
Carta do reitor do Seminário de Macau, Pe. Manuel Correia Valente, a [D. João], príncipe regente de Portugal, que informa sobre a situação do Seminário de Macau, acerca do número de alunos, acerca da falta de professores, da admissão de alunos externos e de suas consequências e acerca da fundação de um recolhimento para viúvas e órfãos.

0797 - A.H.U. - MACAU, cx. 17, doc. nº 55
Representação
1787/01/31
Representação do cabido da Sé de Macau a [D. Maria I], rainha de Portugal, que pede a nomeação de membros para o cabido de Macau à custa da Fazenda Real.

0798 - A.H.U. - MACAU, cx. 17, doc. nº 56
Carta
1787/01/31
Carta do cabido da Sé de Macau a [D. Maria I], rainha de Portugal, sobre a celebração comemorativa dos casamentos dos infantes D. João e D. Mariana Victória com os infantes de Espanha, D. Carlota Joaquina e D. Gabriel.

0799 - A.H.U. - MACAU, cx. 17, doc. nº 57
Ofício
1787/02/03
Ofício do Senado da Câmara de Macau ao [secretário de Estado dos Negócios da Marinha e Domínios Ultramarinos], Martinho de Melo e Castro, que remete as contas do cabedal e rendimento que o Senado administra referente ao ano de 1786.
Anexo:
1786/12/20
Extracto da receita e despesa do escrivão da Câmara e Fazenda, António José Pereira, ao secretário de Estado dos Negócios da Marinha e Domínios Ultramarinos, Martinho de Melo e Castro, sobre o balanço geral da receita da tesouraria da administração da Fazenda Real de Macau, referente ao ano de 1786.

0800 - A.H.U. - MACAU, cx. 17, doc. nº 58
Ofício
1787/02/18
Ofício do [governador e capitão-geral de Macau], Bernardo Aleixo Lemos de Faria, sobre o comportamento do sobrecarga dos contratadores do Contrato Real do Tabaco, Luís Manuel Pereira Caldas; sobre os prejuízos causados e sobre a sua prisão por ausência para Cantão sem a respectiva licença; sobre o impedimento de saída do navio "Gratidão" até ao pagamento das dívidas contraídas e sobre a fuga do alferes João Hipólito Machado despachado para Timor.

0801 - A.H.U. - MACAU, cx. 17, doc. nº 59
Carta
1787/02/25
Carta da Nunciatura Apostólica ao [secretário de Estado da Marinha e Domínios Ultramarinos, Martinho de Melo e Castro], sobre a protecção do governador de Macau aos missionários e procurador da Congregação da Propaganda Fide.

0802 - A.H.U. - MACAU, cx. 17, doc. nº 60
Requerimento
[ant. a 1787/04/26]
Requerimento de Bento Joaquim Gomes a [D. Maria I], rainha de Portugal, que pede a isenção de direitos e emolumentos respeitantes a duas caixas de seda, oriundas de Macau.
Anexos:
1786/01/16
Conhecimento de António Dias Castelo a Bento Joaquim Gomes sobre a entrega de dois caixotes carregados em Macau no navio "Nossa Senhora do Bom Sucesso Galeal" com destino a Lisboa.
[ant. a 1786/12/19]
Requerimento de Bento Joaquim Gomes sobre o pedido de certidão da cópia do decreto de 1774.04/30 e do alvará de 1784/08/01, respeitantes à isenção dos direitos e emolumentos nas alfândegas portuguesas das sedas cruas e em rama.
[ant. a 1787/01/18]
Requerimento de Bento Joaquim Gomes ao [provedor da Casa da Índia] que pede a isenção de direitos e emolumentos referentes às duas caixas de seda branca que mandaram pedir de Macau.
[ant. a 1787/01/24]
Requerimento de Bento Joaquim Gomes a [D. Maria I], rainha de Portugal, que pede uma atestação a fim de despachar as duas caixas de seda branca oriundas de Macau.

0803 - A.H.U. - MACAU, cx. 17, doc. nº 61
Ofício
1787/08/21
Ofício do desembargador dos agravos, António Joaquim de Pina Manique, sobre a visita do ouro ao navio "Resolução e Santa Cruz", de que é capitão José Nunes da Silveira, oriundo de Macau.
Obs.: Tem em anexo a lista da carga.

0804 - A.H.U. - MACAU, cx. 17, doc. nº 62
Ofício
1787/09/01
Ofício do desembargador dos agravos, António Joaquim de Pina Manique, sobre a visita do ouro ao navio "São Luís Santa Maria Madalena Trovoada Grande", de que é capitão Vitorino Correia, oriundo de Macau com escala pela ilha de Santa Helena.

Anexos:
1787/08/31
Relação do primeiro piloto António Joaquim dos Reis Portugal, sobre a viagem do navio e portos que escalou.
[1787/08/31]
Mapa de saídas e entradas nos portos que escalou; oficiais e carga do navio.
Obs.: Junto mais dois mapas iguais.

0805 - A.H.U. - MACAU, cx. 17, doc. nº 63
Ofício
1787/09/19
Ofício do desembargador dos agravos, António Joaquim de Pina Manique, sobre a visita do ouro ao navio "Santíssimo Sacramento Nossa Senhora do Paraíso Campelo", de que é capitão António de Araújo Carvalho, vindo de Macau com escala pela ilha de Santa Helena.
Anexo:
1787/09/18
Lista do capitão António de Araújo Carvalho sobre a carga do navio "Campelo".

0806 - A.H.U. - MACAU, cx. 17, doc. nº 64
Ofício
1787/12/27
Ofício de Manuel Vicente Rosa sobre a sua nomeação como comissário para a concretização de um tratado de aliança com o rei da Cochinchina.
Anexos:
1786/05/04
Ofício (cópia) do [governador e capitão-geral da Índia], D. Frederico Guilherme de Sousa, a António Vicente Rosa, que remete a instrução e carta credencial sobre a negociação da Cochinchina.
1786/05/04
Carta credencial (cópia) do governador e capitão-geral da Índia, D. Frederico Guilherme de Sousa, que concede a António José Gamboa e a António Vicente Rosa poderes necessários para o estabelecimento de um tratado com o rei da Cochinchina.
1786/05/02
Instrução (cópia) do [governador e capitão-geral da Índia], D. Frederico Guilherme de Sousa, sobre a instrução que hão-de usar António José Gamboa e António Vicente Rosa na comissão para estabelecer um tratado com o rei da Cochinchina.

1786/04/26
Ordem (cópia) do [governador e capitão-geral da Índia], D. Frederico Guilherme de Sousa, ao capitão e oficiais do navio "Santa Clara e Almas Santas", para executar as ordens dadas por António Vicente Rosa.
1786/12/18
Carta do rei da Cochinchina a [D. Maria I], rainha de Portugal, a agradecer o auxílio prestado para a recuperação do seu reino.
1786/12/18
Carta (cópia) do rei da Cochinchina ao governador e capitão-geral da Índia, [D. Frederico Guilherme de Sousa], que trata de vários assuntos: agradecimento pelo auxílio prestado; envio de dois embaixadores para conclusão do tratado; pedido de material de guerra, barcos e homens e acusações contra o rei do Sião.
1786/12/18
Tratado (cópia) do comissário António Vicente Rosa que estabelece as condições ajustadas com o rei da Cochinchina.

0807 - A.H.U. - MACAU, cx. 17, doc. nº 65
Representação
1787/12/28
Representação do Senado da Câmara de Macau a [D. Maria I], rainha de Portugal, que informa sobre o domínio chinês em Macau; sobre a usurpação de terras; sobre a proibição da construção de edifícios e venda de material para reparação de navios; sobre a autorização do mandarim para deslocações a Cantão; sobre a imposição de impostos; sobre a obrigação da permanência em Macau de sobrecargas das companhias estrangeiras com prejuízo comercial para a cidade. Informa, também, sobre a necessidade de uma embaixada a Pequim.

0808 - A.H.U. - MACAU, cx. 17, doc. nº 66
Representação
1787/12/29
Representação do Senado da Câmara de Macau a [D. Maria I], rainha de Portugal, sobre a questão com as autoridades chinesas devido às ordens do governador e do ouvidor de expulsão dos Chineses vadios e demolição de boticas.
Obs.: Anexos cópias de actas da Câmara e da correspondência entre o Senado e as autoridades chinesas.
Anexo:
1789/05/29
Provisão (cópia) de D. Maria I, rainha de Portugal, ao Senado da Câmara de Macau, sobre a expulsão dos Chineses vadios; sobre as questões com as autoridades chinesas;

sobre o elogio pela actuação do Senado; sobre a obrigação do procurador participar ao Senado todos os contactos com as autoridades chinesas.
Obs.: No mesmo doc., cópias das provisões enviadas ao ouvidor e ao governador sobre o mesmo assunto.

0809 - A.H.U. - MACAU, cx. 17, doc. nº 67
Representação
1787/12/29
Representação do Senado da Câmara de Macau, a [D. Maria I], rainha de Portugal, sobre o prejuízo que a anexação de vários cargos ao do ouvidor de Macau causa à jurisdição do Senado.
Obs.: Anexos vários documentos comprovativos.
Anexos:
1788/09/26
Parecer do desembargador João Diogo Guerreiro Camacho de Aboim, a [D. Maria I], rainha de Portugal, sobre a anexação de vários cargos ao do ouvidor de Macau, sem fundamento e representação do Senado.
[post. a 1787/12/29]
Parecer referente à representação do Senado de Macau sobre a anexação de vários cargos ao do ouvidor.

0810 - A.H.U. - MACAU, cx. 17, doc. nº 68
Cálculo demonstrativo
[1787]
Cálculo demonstrativo dos danos provocados à Fazenda Real e aos comerciantes de Macau, na exportação que de Macau fazem os Espanhóis de Manila.

CAIXA Nº 18

0811 - A.H.U. - MACAU, cx. 18, doc. nº 1
Ofício
1788/01/15
Ofício do [reitor do Seminário de Macau], Pe. Manuel Correia Valente, ao secretário de Estado da [Marinha e Domínios Ultramarinos, Martinho de Melo e Castro], sobre a situação do Seminário e sobre o pedido de substituição no cargo de reitor por motivos de doença.

0812 - A.H.U. - MACAU, cx. 18, doc. nº 2
Carta
1788/01/24
Carta do [desembargador], ouvidor-geral de Macau, Lázaro da Silva Ferreira, a [D. Maria I], rainha de Portugal, que informa sobre a posse do lugar de ouvidor a que foi anexado o de juiz da alfândega e pede a actualização dos ordenados dos referidos cargos.
Obs.: Anexos três documentos comprovativos.
Anexos:
1790/02/05
Carta do [governador e capitão-geral da Índia], Francisco da Cunha e Meneses, a [D. Maria I], rainha de Portugal, que explica as razões para não aumentar a Ouvidoria de Macau.
Obs.: À margem, cópia da provisão régia de 1789/02/07.
1790/02/05
Ofício do [governador e capitão-geral da Índia], Francisco da Cunha e Meneses, ao [secretário de Estado da Marinha e Domínios Ultramarinos], Martinho de Melo e Castro, sobre a Ouvidoria de Macau, referente à anexação de cargos, ao regimento e aos vencimentos do ouvidor.
1790/10/14
Consulta do Conselho Ultramarino sobre o aumento dos ordenados pedido pelo ouvidor e juiz de alfândega de Macau.
Obs.: Pedido indeferido.
1791/03/22
Ofício (cópia) do [secretário de Estado da Marinha e Domínios Ultramarinos], Martinho de Melo e Castro, ao governador e capitão-geral da Índia, Francisco da Cunha e Meneses, sobre a Ouvidoria de Macau, referente à anexação de cargos, ao regimento e aos ordenados do ouvidor.

1795/06/29
Aviso de Luís Pinto de Sousa ao presidente do Conselho Ultramarino, D. António José de Castro (conde de Resende), que indefere o pedido de aumento de ordenado do desembargador e ouvidor de Macau, Lázaro da Silva Ferreira.

0813 - A.H.U. - MACAU, cx. 18, doc. nº 3
Ofício
1788/01/24
Ofício do desembargador e ouvidor de Macau, Lázaro da Silva Ferreira, ao [secretário de Estado dos Negócios da Marinha e Domínios Ultramarinos], Martinho de Melo e Castro, a enviar uma concha bivalve.

0814 - A.H.U. - MACAU, cx. 18, doc. nº 4
Ofício
1788/01/26
Ofício do [desembargador e ouvidor de Macau], Lázaro da Silva Ferreira, ao [secretário de Estado dos Negócios da Marinha e Domínios Ultramarinos], Martinho de Melo e Castro, que actualiza o ordenado do ouvidor.

0815 - A.H.U. - MACAU, cx. 18, doc. nº 5
Representação
1788/01/28
Representação do Senado da Câmara de Macau a [D. Maria I], rainha de Portugal, sobre a decadência de Macau; sobre a opressão por parte dos mandarins subalternos; sobre os impostos; sobre o corte de mantimentos; sobre o aumento das ancoragens; sobre a entrada de Chineses vádios, etc., e sobre a necessidade de um procurador de Macau na corte de Lisboa e de uma embaixada a Pequim.
Anexo:
1787/10/25
Acta (cópia) do escrivão da Câmara de Macau para a deliberação das questões com as autoridades chinesas.

0816 - A.H.U. - MACAU, cx. 18, doc. nº 6
Ofício
1788/01/28
Ofício do Senado da Câmara de Macau, sobre o poder crescente dos Chineses com prejuízo da autoridade portuguesa e do comércio e sobre a necessidade de uma embaixada a Pequim.

0817 - A.H.U. - MACAU, cx. 18, doc. nº 7
Ofício
1788/01/28
Ofício do Senado da Câmara de Macau ao [secretário de Estado da Marinha e Domínios Ultramarinos, Martinho de Melo e Castro], que envia o extracto da receita e despesa do cofre da Fazenda Real referente ao ano de 1787.
Anexo:
1787/12/21
Balanço do escrivão da Câmara, Manuel Vicente Rosa Pereira, ao secretário de Estado da Marinha e Domínios Ultramarinos, Martinho de Melo e Castro, sobre a receita e despesa da Fazenda Real de Macau, referente a 1787.

0818 - A.H.U. - MACAU, cx. 18, doc. nº 8
Ofício
1788/01/30
Ofício do [governador e capitão-geral de Macau], Bernardo Aleixo de Lemos e Faria, ao secretário de Estado dos Negócios da Marinha e Domínios Ultramarinos, Martinho de Melo e Castro, que informa sobre a comissão de Manuel Vicente Rosa junto ao rei da Cochinchina e a correspondência do rei do Sião.
Obs.: Há 2ª via do ofício.

0819 - A.H.U. - MACAU, cx. 18, doc. nº 9
Requerimento
[post. a 1788/02/20]
Requerimento de Cláudio José do Carmo a [D. Maria I], rainha de Portugal, que pede a nomeação para o cargo de guarda-mor da alfândega de Macau.
Anexos:
1788/02/20
Atestação do desembargador da Casa da Suplicação, Alexandre Nunes Monteiro, que comprova o bom comportamento de Cláudio José do Carmo.
1788/02/19
Atestação do desembargador e conselheiro Romão José Rosa Guimarães e Abreu que comprova o bom comportamento de Cláudio José do Carmo.
1788/02/22
Atestação do tenente-coronel do Regimento de Infantaria de Castelo Branco, José Pedro de Faria Barbosa Fagundes, que comprova o bom comportamento de Cláudio José do Carmo.

0820 - A.H.U. - MACAU, cx. 18, doc. nº 10
Ofício
1788/02/25
Ofício do [governador e capitão-geral de Macau], Bernardo Aleixo de Lemos e Faria, ao secretário de Estado dos Negócios da Marinha e Domínios Ultramarinos, Martinho de Melo e Castro, que remete a carta do Bispo de Pequim.
Obs.: Falta a carta referida.

0821 - A.H.U. - MACAU, cx. 18, doc. nº 11
Ofício
1788/04/07
Ofício do [desembargador e ouvidor de Macau], Lázaro da Silva Ferreira, ao ministro plenipotenciário Luís Pinto de Sousa Balsemão, sobre as fragatas de guerra francesas em Macau.
Anexo:
1788/04/06
Ofício do desembargador e ouvidor de Macau, Lázaro da Silva Ferreira, ao [secretário de Estado dos Negócios da Marinha e Domínios Ultramarinos], Martinho de Melo e Castro, que informa sobre o interesse demonstrado pelos Franceses por Macau e seu comércio.

0822 - A.H.U. - MACAU, cx. 18, doc. nº 12
Ofício
1788/04/07
Ofício do [desembargador], ouvidor-geral de Macau, Lázaro da Silva Ferreira, ao [secretário de Estado dos Negócios da Marinha e Domínios Ultramarinos], Martinho de Melo e Castro, que informa sobre a substituição do Pe. José Espinha pelo Bispo de Pequim como mandarim do Tribunal de Matemática de Pequim; o estabelecimento de um seminário em Pequim; e a necessidade de missionários portugueses em Pequim e Macau para evitar a influência dos propagandistas franceses.
Obs.: Há 2ª via do ofício.

0823 - A.H.U. - MACAU, cx. 18, doc. nº 13
Ofício
1788/04/15
Ofício do desembargador dos agravos, António Joaquim de Pina Manique, sobre a visita do ouro ao navio "Nossa Senhora do Resgate e Santo António Gratidão", de que é capitão António Henriques Nogueira, oriundo de Macau com arribação em Moçambique e escala no Cabo.

Anexo:
1788/04/15
Relação de passageiros do navio "Nossa Senhora do Resgate e Santo António Gratidão".
Obs.: Anexo, uma lista da tripulação e da carga.

0824 - A.H.U. - MACAU, cx. 18, doc. nº 14
Ofício
1788/08/14
Ofício do desembargador dos agravos, António Joaquim de Pina Manique, sobre a visita do ouro ao navio "Indiano", de que é capitão Domingos de Araújo, oriundo de Macau com escala por Sta. Helena.
Anexo:
[1788/08/14]
Resumo do capitão do navio "Indiano", Domingos de Araújo, sobre a carga que o navio trouxe de Macau.

0825 - A.H.U. - MACAU, cx. 18, doc. nº 15
Relato
1788/12/10
Relato de Francisco Lopes de Carvalho sobre a viagem do navio "Invencível", de que é capitão Joaquim Gonçalves da Silva, oriundo de Macau e com escala na Ilha de França, por motivos de avaria.
Anexo:
[1788/12/10]
Mapa do [capitão] Joaquim Gonçalves da Silva sobre a carga que o navio "Invencível" trouxe de Macau.

0826 - A.H.U. - MACAU, cx. 18, doc. nº 16
Ofício
1788/12/22
Ofício do coronel do Regimento de Artilharia do Estado da Índia, João Baptista Vieira Godinho, ao [secretário de Estado da Marinha e Domínios Ultramarinos], Martinho de Melo e Castro, a pedir o regresso ao Reino.
Obs.: Tem anexo requerimento à rainha sobre o mesmo assunto.

0827 - A.H.U. - MACAU, cx. 18, doc. nº 17
Requerimento
[ca. 1788]
Requerimento de José Dias de Sousa a [D. Maria I], rainha de Portugal, que pede a prorrogação da patente de capitão-tenente do navio "Bom Jesus do Além", para viagem à China.

0828 - A.H.U. - MACAU, cx. 18, doc. nº 18
Ofício
1789/01/17
Ofício do [desembargador e ouvidor de Macau], Lázaro da Silva Ferreira, ao [secretário de Estado dos Negócios da Marinha e Domínios Ultramarinos], Martinho de Melo e Castro, que informa sobre o interesse francês na posse de Macau e sobre as necessidades da igreja de Nanquim.
Obs.: Há 2ª via do ofício.

0829 - A.H.U. - MACAU, cx. 18, doc. nº 19
Ofício
1789/01/17
Ofício do [desembargador e ouvidor de Macau], Lázaro da Silva Ferreira, ao [secretário de Estado dos Negócios da Marinha e Domínios Ultramarinos], Martinho de Melo e Castro, que remete conchas, búzios e outros espécimes marinhas e árvores.
Obs.: Há 2ª via do ofício.

0830 - A.H.U. - MACAU, cx. 18, doc. nº 20
Ofício
1789/01/17
Ofício do [desembargador e ouvidor de Macau], Lázaro da Silva Ferreira, ao [secretário de Estado da Marinha e Domínios Ultramarinos], Martinho de Melo e Castro, sobre o desvio de cabedais dos contratadores de tabaco, Anselmo José da Cruz e Policarpo José Machado e Companhia e a acção judicial contra o administrador Luís Manuel Pereira Caldas.
Obs.: Há 2ª via do ofício.

0831 - A.H.U. - MACAU, cx. 18, doc. nº 21
Ofício
1789/01/20
Ofício do [desembargador e ouvidor-geral de Macau], Lázaro da Silva Ferreira, ao [secretário de Estado dos Negócios da Marinha e Domínios Ultramarinos], Martinho de Melo e Castro, que informa sobre a abolição das providências de 1783 que é a confirmação da antiga jurisdição do Senado em prejuízo da autoridade do governador.
Obs.: Há 2ª via de toda a documentação.
Anexos:
1788/04/24
Carta (cópia) do [governador e capitão-geral da Índia], Francisco da Cunha e Meneses, ao governador e capitão-geral de Macau, Francisco Xavier de Mendonça e Corte-Real, sobre a jurisdição do Senado de Macau.

1788/12/06
Ofício (cópia) do [desembargador e ouvidor-geral de Macau], Lázaro da Silva Ferreira, ao [governador e capitão-geral da Índia, Francisco da Cunha e Meneses], sobre a entrada da chalupa de Caetano António de Campos no porto de Macau e a jurisdição do Senado de Macau.
1789/08/18
Proposta (certidão) do vereador José de Miranda e Sousa sobre a sentença proferida pelo ouvidor-geral de Macau nos autos do navio "Calhariz".
1788/04/25
Carta de Simão de Araújo Rosa a Manuel Vicente Rosa que informa sobre várias notícias de Macau: abolição das providências de 1783 que é a restituição da antiga jurisdição do Senado.
1788/04/22
Carta (treslado) de Raimundo Nicolau Vieira a António Miranda de Sousa que nomeia Francisco Xavier de Mendonça Corte-Real para o governo de Macau.

0832 - A.H.U. - MACAU, cx. 18, doc. nº 22
Representação
1789/01/21
Representação da Santa Casa da Misericórdia de Macau a [D. Maria I], rainha de Portugal, sobre a confirmação dos privilégios, graças e isenções; sobre a atribuição de 1% dos rendimentos da alfândega; sobre a cobrança executiva de dívidas e sobre a libertação do hospital de militares doentes.

0833 - A.H.U. - MACAU, cx. 18, doc. nº 23
Carta
1789/01/21
Carta do [reitor do Seminário de Macau], Pe. Manuel Correia Valente, ao [secretário de Estado da Marinha e Domínios Ultramarinos], Martinho de Melo e Castro, que informa sobre os missionários franceses com destino ao seminário francês de Pequim e sobre a necessidade urgente de um seminário em Macau.

0834 - A.H.U. - MACAU, cx. 18, doc. nº 24
Ofício
1789/01/22
Ofício do [governador e capitão-geral de Macau], Francisco Xavier de Mendonça Corte-Real, ao [secretário de Estado da Marinha e Domínios Ultramarinos], Martinho de Melo e Castro, que explica as razões por que falharam as negociações de Pedro Vilas Boas e José Mendes de Araújo.
Obs.: Há 2ª via do ofício.

0835 - A.H.U. - MACAU, cx. 18, doc. nº 25
Ofício
1789/01/22
Ofício de António José de Gamboa ao secretário de Estado dos Negócios da Marinha e Domínios Ultramarinos, Martinho de Melo e Castro, sobre a negociação do navio "Gamboa".

0836 - A.H.U. - MACAU, cx. 18, doc. nº 26
Ofício
1789/01/31
Ofício do Senado da Câmara de Macau ao [secretário de Estado da Marinha e Domínios Ultramarinos], Martinho de Melo e Castro, que envia o balanço geral da receita e despesa da tesouraria da administração da Fazenda Real de Macau e do caderno de contas dos devedores à administração, referentes ao ano de 1788.
Obs.: Anexos o caderno da receita e despesa e o caderno das contas correntes dos devedores.

0837 - A.H.U. - MACAU, cx. 18, doc. nº 27
Ofício
1789/02/02
Ofício do reitor do Seminário de São José de Macau, Pe. Manuel Correia Valente, ao secretário de Estado da Marinha e Domínios Ultramarinos, Martinho de Melo e Castro, que denuncia as calúnias que o vigário-geral do bispado de Macau fez do Seminário de São José e da sua pessoa.
Obs.: Tem anexo 2ª via sem data.

0838 - A.H.U. - MACAU, cx. 18, doc. nº 28
Ofício
1789/02/04
Ofício do Senado da Câmara de Macau que envia cinco caixotes de seda em rama comprados com a côngrua do Bispo de Macau.
Anexos:
1789/02/02
Conhecimento do capitão do navio "Resolução Santa Cruz", José Nunes da Silveira, que comprova o carregamento dos cinco caixotes de seda em rama.
[ca. 1789]
Relação de peças de seda do Bispo de Macau.

0839 - A.H.U. - MACAU, cx. 18, doc. nº 29
Requerimento
[ant. a 1789/02/11]
Requerimento de Caetano António de Campos Passanha a [D. Maria I], rainha de Portugal, que pede licença de regresso a Lisboa, por sua mulher se encontrar doente.
Obs.: Pareceres do procurador da Fazenda e do Conselho Ultramarino.]
Anexo:
1789/02/19
Consulta do Conselho Ultramarino a [D. Maria I], rainha de Portugal, que remete o requerimento de Caetano de Campos Passanha a pedir o seu regresso a Lisboa.

0840 - A.H.U. - MACAU, cx. 18, doc. nº 30
Consulta
1789/02/19
Consulta do Conselho Ultramarino sobre a representação do Senado da Câmara de Macau relativa ao apresamento feito aos navios "São Vicente e Santa Rosa" e "Santa Ana", pelos Espanhóis no porto de Manila.
Anexos:
1789/02/27
Informação do conselheiro Francisco da Silva Corte-Real sobre as consultas que sobem à presença da rainha; sobre os navios apresados no porto de Manila; sobre o pedido de Agostinho Pedro Soares Ferrão do ofício de escrivão da alfândega da Bahia.
1769/12/29
Consulta reformada do Conselho Ultramarino a [D. Maria I], rainha de Portugal, sobre o apresamento dos navios "São Vicente, Santa Rosa" e "Santa Ana", no porto de Manila.
Obs.: Reforma da Consulta de 1789/02/19.

0841 - A.H.U. - MACAU, cx. 18, doc. nº 31
Carta
1789/10/08
Carta do Bispo de Pequim, Frei Alexandre [de Gouveia], ao secretário de Estado da Marinha e Domínios Ultramarinos, Martinho de Melo e Castro, sobre as exéquias por morte do rei D. Pedro III; sobre o interesse das cortes de Roma e Paris em desmembrarem o bispado de Pequim; sobre a falta de missionários; sobre a necessidade de assegurar os bens dos ex-Jesuítas pertencentes a Portugal.

0842 - A.H.U. - MACAU, cx. 18, doc. nº 32
Requerimento
[ant. a 1789/11/14]
Requerimento da Santa Casa da Misericórdia de Macau ao Senado da Câmara de Macau que pede uma certidão da carta do governador da Índia que proíbe os senhorios dos navios saírem de Macau sem terem pago as suas dívidas.
Obs.: Requerimento indeferido por despacho da Câmara de 1789/11/14.
Anexos:
[ant. a 1789/11/17]
Requerimento da Santa Casa da Misericórdia de Macau aos governadores e capitães-gerais de Macau, Lázaro da Silva Ferreira e Manuel da Costa Ferreira, sobre o pedido de impedimento à saída de António José Ferreira e Joaquim Carneiro Machado de Macau sem terem as suas dívidas pagas.
1789/11/18
Requerimento da Santa Casa da Misericórdia de Macau ao Senado da Câmara de Macau que pede para se impedir a partida dos navios cujos senhorios não deixem as suas dívidas pagas.
Anexos:
1789/12/23
Requerimento da Santa Casa da Misericórdia ao Senado da Câmara de Macau que pede para se impedir a saída de João Pedro Carvalho e Silveira de Macau, sem um comprovativo do tesoureiro da Santa Casa em como se encontra desembaraçado das suas dívidas.
1790/01/05
Requerimento da Santa Casa da Misericórdia de Macau aos governadores e capitães-gerais de Macau, Lázaro da Silva Ferreira e Manuel da Costa Ferreira, que pede para se impedir a saída de Joaquim Carneiro Machado e João Pedro Teixeira de Carvalho de Macau, sem que provem estarem desembaraçados das suas dívidas.

0843 - A.H.U. - MACAU, cx. 18, doc. nº 33
Cartas
[1789]
Cartas (cópias de parágrafos) do Bispo de Pequim, D. Alexandre de Gouveia, e do reitor do Seminário de São José de Macau, Pe. Manuel Correia Valente, ao cónego Manuel Joaquim da Silva, sobre os missionários para a China.

0844 - A.H.U. - MACAU, cx. 18, doc. nº 34
Representação
[1789-90]
Representação da Nobreza e Povo de Macau a [D. Maria I], rainha de Portugal, a pedir as novas medidas para o governo e administração da cidade; sobre a anulação

das providências dadas em 1783; sobre a restituição da jurisdição sobre o comércio, fazenda e justiça ao Senado; sobre a aplicação das leis de proibição de residência, entrada de navios e fazendas de estrangeiros em Pequim e Macau; sobre o envio de embaixada a Pequim; sobre a retirada de tropa da cidade e, demissão e extinção do cargo de ouvidor.

0845 - A.H.U. - MACAU, cx. 18, doc. nº 35
Requerimento
[ant. a 1790/01/02]
Requerimento de José Cordeiro e Manuel Bernardo Lopes Fernandes que pedem a isenção dos direitos de dois por cento que a prata paga na alfândega de Macau e da restituição dos direitos de onze mil, pagos na negociação anterior.

0846 - A.H.U. - MACAU, cx. 18, doc. nº 36
Ofício
1790/01/07
Ofício do desembargador e ouvidor de Macau, Lázaro da Silva Ferreira, ao [secretário de Estado da Marinha e Domínios Ultramarinos], Martinho de Melo e Castro, que remete as coralinas negras e outros espécimes marinhas.
Anexos:
1787/08/27
Certidão do desembargador Lázaro da Silva Ferreira sobre o manifesto referente às noventa e três caixas de prata despachadas pelos sobrecargas do navio "Marquês de Angeja", Joaquim Pereira de Almeida e José Mendes de Araújo, na alfândega de Macau.
1790/01/02
Informação do juiz administrador da alfândega de Macau, Lázaro da Silva Ferreira, ao [secretário de Estado da Marinha e Domínios Ultramarinos], Martinho de Melo e Castro, sobre o requerimento de José Cordeiro e o seu sócio, Manuel Bernardo Lopes Fernandes.

0847 - A.H.U. - MACAU, cx. 18, doc. nº 37
Ofício
1790/01/07
Ofício do [governo interino de Macau], ouvidor Lázaro da Silva Ferreira e Manuel da Costa Ferreira, ao [secretário de Estado da Marinha e Domínios Ultramarinos], Martinho de Melo e Castro, que informam sobre a morte do governador Francisco Xavier de Mendonça Corte-Real e sobre a posse do governo provisório e sobre as exéquias por morte do príncipe do Brasil, D. José.

0848 - A.H.U. - MACAU, cx. 18, doc. nº 38
Ofício
1790/01/07
Ofício do [governo interino de Macau], ouvidor Lázaro da Silva Ferreira e Manuel da Costa Ferreira, ao [secretário de Estado da Marinha e Domínios Ultramarinos], Martinho de Melo e Castro, que envia as peças de artilharia pesada para o Reino, e pede peças de calibre inferior mais úteis nas fortalezas.

0849 - A.H.U. - MACAU, cx. 18, doc. nº 39
Ofício
1790/01/10
Ofício do [governo interino de Macau], Lázaro da Silva Ferreira e Manuel da Costa Ferreira, ao [secretário de Estado da Marinha e Domínio Ultramarinos], Martinho de Melo e Castro, que informa sobre o assassinato de um Chinês por um Timorense; sobre a entrega do réu às autoridades chinesas; e sobre a necessidade de haver representação portuguesa junto do imperador.
Anexo:
[1790/01/07]
Mapa do [governo interino de Macau], ouvidor Lázaro da Silva Ferreira e Manuel da Costa Ferreira, ao [secretário de Estado da Marinha e Domínios Ultramarinos], Martinho de Melo e Castro, referente ao material de guerra que não é utilizado nas fortalezas de Macau.

0850 - A.H.U. - MACAU, cx. 18, doc. nº 40
Requerimento
[1790/01/10]
Requerimento da Santa Casa da Misericórdia de Macau a [D. Maria I], rainha de Portugal, que renova o pedido de confirmação dos privilégios, graças e isenções concedidos à Santa Casa da Misericórdia.
Obs.: Anexa a representação de 1789/01/21 com o mesmo pedido.

0851 - A.H.U. - MACAU, cx. 18, doc. nº 41
Ofício
1790/01/11
Ofício do Senado da Câmara de Macau ao [secretário de Estado da Marinha e Domínios Ultramarinos, Martinho de Melo e Castro], que envia o balanço geral da receita e despesa da tesouraria da administração da Fazenda Real de Macau e o do caderno de contas correntes dos devedores à administração, referentes ao ano de 1789.
Obs.: Anexo o caderno da receita e despesa e caderno dos devedores à administração da Fazenda Real de Macau.

0852 - A.H.U. - MACAU, cx. 18, doc. nº 42
Representação
1790/01/15
Representação do Clero, Nobreza e Povo de Macau, a [D. Maria I], rainha de Portugal, que pedem a nomeação do Pe. António Jorge de Nogueira para o cargo do Bispo da Diocese de Macau.
Obs.: Reconhecimento das assinaturas constantes da representação.

0853 - A.H.U. - MACAU, cx. 18, doc. nº 43
Decreto
1790/02/10
Decreto de [D. Maria I], rainha de Portugal, que nomeia o bacharel António Rodrigues Veloso de Oliveira, para o cargo de desembargador da Relação de Goa, com exercício de ouvidor de Macau.

0854 - A.H.U. - MACAU, cx. 18, doc. nº 44
Requerimento
[ant. a 1790/03/18]
Requerimento do desembargador e ouvidor de Macau, Lázaro da Silva Ferreira, a [D. Maria I], rainha de Portugal, que pede a nomeação de sindicante.

0855 - A.H.U. - MACAU, cx. 18, doc. nº 45
Devassa
[post. a 1790/04/24]
Devassa (cópia) do escrivão da Câmara e Fazenda de Macau, Carlos José Pereira, que anuncia a notificação feita pelo desembargador e procurador da Coroa e Fazenda contra o ex-governador e capitão-geral de Macau, Bernardo Aleixo de Lemos e Faria, por desrespeito às leis do comércio de Macau.

0856 - A.H.U. - MACAU, cx. 18, doc. nº 46
Carta
1790/10/03
Carta do Bispo de Pequim, Frei Alexandre [de Gouveia], ao secretário de Estado da Marinha e Domínios Ultramarinos, Martinho de Melo e Castro, sobre vários assuntos: as exéquias pela morte de D. José, príncipe do Brasil; o envio de missionários para a Coreia; o interesse dos Franceses no reino da Coreia e na formação de um bispado; as informações sobre o reino da Coreia e o aniversário do imperador chinês.

0857 - A.H.U. - MACAU, cx. 18, doc. nº 47
Ofício
1790/12/24
Ofício do [governador e capitão-geral de Macau], Vasco Luís Carneiro de Sousa e Faro, ao [governador e capitão-geral da Índia], Francisco da Cunha Meneses, sobre a administração da Fazenda Real pelo Senado da Câmara de Macau.
Obs.: Há uma 2ª via do ofício.

0858 - A.H.U. - MACAU, cx. 18, doc. nº 48
Representação
[1790]
Representação da Santa Casa da Misericórdia de Macau a [D. Maria I], rainha de Portugal, sobre a usurpação do privilégio da administração dos legados pelo juiz dos órfãos Lázaro da Silva Ferreira.
Obs.: Faltam os documentos que refere.
Anexo:
1790/10/02
Proposta do governador e capitão-geral de Macau, Vasco Luís Carneiro de Sousa e Faro, ao Senado da Câmara de Macau, sobre as providências adequadas para a administração da Fazenda Real.

CAIXA Nº 19

0859 - A.H.U. - MACAU, cx. 19, doc. nº 1
Ofício
1791/01/25
Ofício do [governador e capitão-geral de Macau], Vasco Luís Carneiro de Sousa e Faro, ao [secretário de Estado dos Negócios da Marinha e Domínios Ultramarinos], Martinho de Melo e Castro, sobre a tomada de posse, em 1790/07/29.
Obs.: Há 2ª via do ofício.
Anexo:
1790/04/29
Carta patente (treslado) de [D. Maria I], rainha de Portugal, que nomeia o governador e capitão-geral de Macau, Vasco Luís de Sousa e Faro.

0860 - A.H.U. - MACAU, cx. 19, doc. nº 2
Ofício
1791/01/25
Ofício do [governador e capitão-geral de Macau], Vasco Luís de Sousa e Faro, ao [secretário de Estado dos Negócios da Marinha e Domínios Ultramarinos], Martinho de Melo e Castro, que remete o requerimento em que pede postos superiores nas Forças Armadas ou cargo de conselheiro ou Comenda da Ordem de Cristo.
Obs.: Anexa 2ª via dos documentos.
Anexo:
[1791/01/...]
Requerimento do governador e capitão-geral de Macau, Vasco Luís Carneiro de Sousa e Faro, a [D. Maria I], rainha de Portugal, que pede mercês em recompensa dos serviços prestados.

0861 - A.H.U - MACAU, cx. 19, doc. nº 3
Ofício
1791/01/30
Ofício do desembargador e ouvidor-geral de Macau, Lázaro da Silva Ferreira, ao [secretário de Estado dos Negócios da Marinha e Domínios Ultramarinos], Martinho de Melo e Castro, que informa sobre o novo regimento para a Ouvidoria de Macau.
Anexos:
1790/12/30
Ofício (cópia) do desembargador e ouvidor-geral de Macau, Lázaro da Silva Ferreira, ao [governador e capitão-geral da Índia, Francisco da Cunha e Meneses], sobre o novo regimento para a Ouvidoria de Macau.

1788/05/10
Provimento de correcção (cópia) do desembargador e ouvidor-geral de Macau, Lázaro da Silva Ferreira, que anuncia as providências relativas aos departamentos dependentes da sua alçada.

0862 - A.H.U - MACAU, cx. 19, doc. nº 4
Ofício
1791/01/31
Ofício do desembargador e ouvidor-geral de Macau, Lázaro da Silva Ferreira, ao [secretário de Estado dos Negócios da Marinha e Domínios Ultramarinos], Martinho de Melo e Castro, sobre o sequestro em Batávia da chalupa "Santa Clara" por acusação de contrabando de cravo e sobre o embargo da remessa de sândalo.

0863 - A.H.U - MACAU, cx. 19, doc. nº 5
Ofício
1791/02/06
Ofício do desembargador e ouvidor-geral de Macau, Lázaro da Silva Ferreira, ao [secretário de Estado da Marinha e Domínios Ultramarinos], Martinho de Melo e Castro, sobre a desordem na administração dos fundos deixados à Santa Casa da Misericórdia de Macau.
Anexo:
1789/12/05
Ofício (cópia) do [ouvidor-geral de Macau], Lázaro da Silva Ferreira, ao [governador e capitão-geral da Índia], Francisco da Cunha e Meneses, que informa sobre as irregularidades na administração da Santa Casa da Misericórdia de Macau.

0864 - A.H.U - MACAU, cx. 19, doc. nº 6
Ofício
1791/02/07
Ofício do reitor do Seminário de Macau, Pe. Manuel Correia Valente, ao secretário de Estado da Marinha e Domínios Ultramarinos, [Martinho de Melo e Castro], que informa sobre o estado do Seminário de Macau e das Missões na China.

0865 - A.H.U - MACAU, cx. 19, doc. nº 7
Carta
1791/02/09
Carta do Senado da Câmara de Macau a [D. Maria I], rainha de Portugal, que levanta a questão com as autoridades chinesas devido à ordem do ouvidor e do governador de Macau de expulsão de Chineses inúteis e de demolição de boticas.
Obs.: Anexos onze documentos sobre o assunto.

0866 - A.H.U - MACAU, cx. 19, doc. nº 8
Ofício
1791/02/09
Ofício do Senado da Câmara de Macau sobre a proposta do desembargador e ouvidor-geral de Macau de aplicar 4 000 taéis a risco do mar para ordenar os clérigos para os bispados de Macau e Nanquim.
Obs.: Anexa a referida proposta.

0867 - A.H.U - MACAU, cx. 19, doc. nº 9
Ofício
1791/02/09
Ofício do Senado da Câmara de Macau sobre as despesas da administração do Senado da Câmara de Macau.
Anexo:
1791/01/07
Receita e despesa (extracto) do Senado da Câmara de Macau sobre a administração do Senado da Câmara de Macau do ano de 1790.

0868 - A.H.U - MACAU, cx. 19, doc. nº 10
Relação
[post. a 1791/02/26]
Relação (minuta) de cartas escritas para a China enviadas pelo navio "Bom Jesus do Além", saído de Lisboa em 1791/02/26 e que transportou o Bispo de Macau.
Anexos:
1791/02/18
Carta (minuta) do [secretário de Estado dos Negócios da Marinha e Domínios Ultramarinos], Martinho de Melo e Castro, ao Bispo de Pequim, [D. Alexandre de Gouveia], que relata a importância do Seminário de Macau na formação de missionários para a China.
1791/02/18
Carta (minuta) do [secretário de Estado dos Negócios da Marinha e Domínios Ultramarinos], Martinho de Melo e Castro, ao Bispo de Macau, [D. Marcelino José da Silva], que relata a importância de Macau nas relações com a China e a formação de missionários no Seminário de Macau.
1791/02/19
Carta (minuta) do [secretário de Estado dos Negócios da Marinha e Domínios Ultramarinos], Martinho de Melo e Castro, ao Bispo de Macau, [D. Marcelino José da Silva], que remete o tabaco de amostrinha para o Bispo de Pequim.
1791/02/11
Avisos (minuta) do [secretário de Estado dos Negócios da Marinha e Domínios Ultramarinos], Martinho de Melo e Castro, ao Bispo de Macau, [D. Marcelino

José da Silva], que informa sobre o regresso do vigário-geral de Macau ao Reino.
1791/02/19
Aviso (minuta) do secretário de Estado dos Negócios da Marinha e Domínios Ultramarinos], Martinho de Melo e Castro, ao Senado da Câmara de Macau, para pagar as côngruas ao Bispo de Macau, ao seu vigário-geral e aos mestres que vão para o Seminário.
1791/02/19
Aviso (minuta) do [secretário de Estado dos Negócios da Marinha e Domínios Ultramarinos], Martinho de Melo e Castro, ao Senado da Câmara de Macau, que informa sobre o pagamento das côngruas aos ministros da Sé de Macau.
1791/02/19
Aviso (minuta) do [secretário de Estado dos Negócios da Marinha e Domínios Ultramarinos], Martinho de Melo e Castro, ao governador e capitão-geral de Macau, [Vasco Luís Carneiro de Sousa e Faro], sobre o pagamento das côngruas do Bispo e restantes eclesiásticos pelo Senado da Câmara de Macau.

0869 - A.H.U - MACAU, cx. 19, doc. nº 11
Carta
1791/03/20
Carta (tradução) do rei da Cochinchina a [D. Maria I]. rainha de Portugal, que pede licença para comprar armamento em Portugal.
Obs.: Tradução certificada pelo Bispo de Adram. Tem selo de lacre.
Anexo:
1791/03/21
Carta do Bispo de Adram, [Pierre Joseph George Pigneau Behaime], sobre o bom relacionamento com o reino da Cochinchina e as suas vantagens comerciais.

0870 - A.H.U - MACAU, cx. 19, doc. nº 12
Carta
1791/08/24
Carta de Almansor, rei de Tarnacua, a [D. Maria I], rainha de Portugal, que ordena a abertura dos portos aos navios portugueses e pede duas peças de artilharias.
Obs.: Desta carta há o original e a tradução.
Anexo:
1793/01/23
Carta (cópia) de D. João, regente de Portugal, a Almandor, rei de Tarnacua, que envia duas peças de artilharia.

0871 - A.H.U - MACAU, cx. 19, doc. nº 13
Ofício
[post. a 1791/09/11]
Ofício do Bispo de Macau, D. Marcelino [José da Silva], ao [secretário de Estado dos Negócios da Marinha e Domínios Ultramarinos], Martinho de Melo e Castro, que informa sobre a chegada a Macau e bom acolhimento que lhe foi dispensado por parte das autoridades e povo.

0872 - A.H.U - MACAU, cx. 19, doc. nº 14
Carta
1791/12/22
Carta do desembargador e ouvidor-geral de Macau, Lázaro da Silva Ferreira, a [D. Maria I], rainha de Portugal, que cobra 100 taéis pela execução das pautas da Câmara de Macau.
Obs.: Anexas duas certidões comprovativas de pagamentos e cópia da carta.
Anexos:
1793/03/22
Portaria do Conselho Ultramarino ao desembargador Joaquim José Gomes da Cunha que pede informação acerca da legitimidade do pagamento pela execução das pautas da Câmara de Macau.
1793/04/08
Carta do desembargador Joaquim José Gomes da Cunha a [D. Maria I], rainha de Portugal, que refere ao pagamento pela execução das pautas da Câmara de Macau.
Obs.: Informação favorável.

0873 - A.H.U - MACAU, cx. 19, doc. nº 15
Ofício
1791/12/24
Ofício do [governador e capitão-geral de Macau], Vasco Luís Carneiro de Sousa e Faro, ao [secretário de Estado dos Negócios da Marinha e Domínios Ultramarinos], Martinho de Melo e Castro, que informa sobre a chegada do Bispo de Macau, D. Marcelino José da Silva e sobre a entrega da respectiva côngrua e subsídios determinados.
Obs.: Há 2ª via do ofício.

0874 - A.H.U - MACAU, cx. 19, doc. nº 16
Ofício
1791/12/24
Ofício do [governador e capitão-geral de Macau], Vasco Luís Carneiro de Sousa e Faro, ao [secretário de Estado dos Negócios da Marinha e Domínios Ultramarinos],

Martinho de Melo e Castro, que pede a nomeação para o posto de brigadeiro com uma comenda.
Obs.: Há 2ª via do ofício.

0875 - A.H.U - MACAU, cx. 19, doc. nº 17
Ofício
1791/12/24
Ofício do [governador e capitão-geral de Macau], Vasco Luís Carneiro de Sousa e Faro, ao [secretário de Estado dos Negócios da Marinha e Domínios Ultramarinos], Martinho de Melo e Castro, que informa sobre a economia, política e justiça em Macau; sobre a dependência dos Chineses para todos os trabalhos e sobre a necessidade do ensino de matemática.
Obs.: Há 2ª via da documentação.
Anexo:
1791/11/24
Mapa do [governador e capitão-geral de Macau], Vasco Luís Carneiro de Sousa e Faro, sobre a população cristã de Macau.

0876 - A.H.U - MACAU, cx. 19, doc. nº 18
Ofício
1791/12/24
Ofício do [governador e capitão-geral de Macau], Vasco Luís Carneiro de Sousa e Faro, ao [secretário de Estado dos Negócios da Marinha e Domínios Ultramarinos], Martinho de Melo e Castro: sobre a correspondência com o governador e capitão-geral da Índia; sobre as fortificações de Macau; sobre a administração da Fazenda Real; sobre o auxílio pedido pelo mandarim de Ansan contra a pirataria e sobre o assassínio de três Chineses.
Obs.: Anexa 2ª via de toda a documentação.
Anexos:
1791/12/24
Ofício do [governador e capitão-geral de Macau], Vasco Luís Carneiro de Sousa e Faro, ao [governador e capitão-geral da Índia], Francisco da Cunha e Meneses, sobre a ruína das fortalezas de Macau.
1791/12/24
Relação do [governador e capitão-geral de Macau], Vasco Luís Carneiro de Sousa e Faro, sobre o armamento e munições necessárias para a fortificação de Macau.
1791/12/24
Mapa do [governador e capitão-geral de Macau], Vasco Luís Carneiro de Sousa e Faro, sobre o armamento e munições das fortalezas de Macau.

1791/12/24
Mapa do major Manuel da Costa Ferreira sobre o estado da tropa da guarnição de Macau.
1791/12/24
Ofício do [governador e capitão-geral de Macau], Vasco Luís Carneiro de Sousa e Faro, ao [governador e capitão-geral da Índia], Francisco da Cunha e Meneses, que informa sobre a administração da Fazenda Real a cargo do Senado da Câmara de Macau.
1791/10/02
Proposta do governador e capitão-geral de Macau, Vasco Luís Carneiro de Sousa e Faro, ao Senado da Câmara de Macau, a anunciar as providências adequadas para a administração da Fazenda Real.
1791/12/24
Ofício do [governador e e capitão-geral de Macau], Vasco Luís Carneiro de Sousa e Faro, ao [governador e capitão-geral da Índia], Francisco da Cunha e Meneses, sobre o pedido de auxílio do mandarim de Ansan contra a pirataria.
1791/08/15
Carta (tradução) do mandarim de Ansan que pede auxílio contra pirataria.
1791/08/25
Discurso do governador e capitão-geral de Macau, Vasco Luís Carneiro de Sousa e Faro, que informa sobre as condições a estabelecer no auxílio pedido pelo mandarim de Ansan.
1791/08/31
Discurso do governador e capitão-geral de Macau, Vasco Luís Carneiro de Sousa e Faro, ao Senado da Câmara de Macau, sobre o auxílio pedido pelo mandarim de Ansan contra a pirataria.
1791/12/24
Ofício do [governador e capitão-geral de Macau], Vasco Luís Carneiro de Sousa e Faro, ao [governador e capitão-geral da Índia], Francisco da Cunha e Meneses, sobre o processo de um marinheiro Manila acusado da morte de três Chineses.
1791/11/09
Discurso do governador e capitão-geral de Macau, Vasco Luís Carneiro de Sousa e Faro, sobre o processo do marinheiro de Manila Pedro Ronquilho acusado da morte de três Chineses.

0877 - A.H.U - MACAU, cx. 19, doc. nº 19
Ofício
1791/12/25
Ofício do [primeiro tenente José António Roldão] que pede a condecoração do Hábito de Cristo com tença.

Anexos:
[1791/12/25]
Requerimento do primeiro tenente José António Roldão a [D. Maria I], rainha de Portugal, que pede a condecoração do Hábito de Cristo.
Obs.: Anexos vários documentos comprovativos de bons serviços.
1793/01/25
Decreto de D. Maria I, rainha de Portugal, que promove o tenente de artilharia de Macau, José António Roldão, ao posto de capitão.

0878 - A.H.U - MACAU, cx. 19, doc. nº 20
Ofício
1791/12/28
Ofício do Bispo de Macau, D. Marcelino [José da Silva], ao [secretário de Estado dos Negócios da Marinha e Domínios Ultramarinos], Martinho de Melo e Castro, sobre o estabelecimento irregular de estrangeiros em Macau; sobre a dotação de côngruas aos párocos das freguesias; sobre a ruína dos edifícios públicos; sobre a falta de ornamentos nas igrejas; sobre o estado do clero regular e secular; sobre a aplicação de fundos para a ordenação de missionários.
Obs.: Há 2ª via deste ofício.

0879 - A.H.U - MACAU, cx. 19, doc. nº 21
Ofício
1791/12/29
Ofício do Bispo de Macau, D. Marcelino [José da Silva], ao [secretário de Estado dos Negócios da Marinha e Domínios Ultramarinos], Martinho de Melo e Castro, que trata de vários assuntos sobre Macau: fortificações; habitantes; edifícios; comércio; dependência dos Chineses; necessidade de embaixada a Pequim; estrangeiros em Macau; tumultos na cidade provocados pelo assassínio de três Chineses.
Obs.: Anexa 2ª via.

0880 - A.H.U - MACAU, cx. 19, doc. nº 22
Ofício
1791/12/29
Ofício do Senado da Câmara de Macau ao secretário de Estado dos Negócios da Marinha e Domínios Ultramarinos, Martinho de Melo e Castro, sobre o pedido de auxílio do mandarim de Ansan contra a pirataria.
Anexos:
1791/08/15
Carta (tradução) do mandarim de Ansan que pede o auxílio contra a pirataria.

1791/08/31
Carta (cópia) da resposta a dar ao mandarim de Ansan sobre o auxílio pedido contra a pirataria.
1791/08/25
Termo (cópia) do escrivão da Câmara de Macau, Félix José Coimbra, sobre a reunião do Conselho para deliberar sobre o auxílio a prestar ao mandarim de Ansan na luta contra a pirataria.

0881 - A.H.U - MACAU, cx. 19, doc. nº 23
Ofício
1791/12/29
Ofício do Senado da Câmara de Macau ao secretário de Estado dos Negócios da Marinha e Domínios Ultramarinos, Martinho de Melo e Castro, que informa sobre a morte de três Chineses por um marinheiro de Manila e a entrega do culpado às autoridades chinesas. Informa sobre as desinteligências com o governador e sobre a necessidade de embaixada a Pequim.
Obs.: Anexos 16 documentos sobre o assunto.

0882 - A.H.U - MACAU, cx. 19, doc. nº 24
Ofício
1791/12/29
Ofício do Senado da Câmara de Macau sobre o pagamento de côngruas ao deão da Sé, José Correia Lacerda, ao tesoureiro-mor Faustino Torres e ao cónego José Antunes.

0883 - A.H.U - MACAU, cx. 19, doc. nº 25
Ofício
1791/12/29
Ofício do Senado da Câmara de Macau que informa sobre a chegada do Bispo D. Marcelino José da Silva e do vigário-geral e sobre o pagamento das respectivas côngruas.

0884 - A.H.U - MACAU, cx. 19, doc. nº 26
Nota
[post. a 1791]
Nota do [secretário de Estado dos Negócios da Marinha e Domínios Ultramarinos, Martinho de Melo e Castro], a João Filipe da Fonseca que levanta dúvida sobre o pagamento ao proprietário do navio "Bom Jesus do Além", pelo transporte do Bispo de Macau, D. Marcelino José da Silva, mais a comitiva.

0885 - A.H.U - MACAU, cx. 19, doc. nº 27
Ofício
1792/01/07
Ofício do [governador e capitão-geral de Macau], Vasco Luís Carneiro de Sousa e Faro, ao [secretário de Estado dos Negócios da Marinha e Domínios Ultramarinos], Martinho de Melo e Castro, sobre a remessa pelo capitão do navio "Bom Jesus do Além", Luís Lopes Anjo, de uma encomenda com as armas e utensílios usados nas ilhas Pelen.
Obs.: Há uma 2ª via do ofício.
Anexo:
[1792/01/07]
Relação do [governador e capitão-geral de Macau, Vasco Luís Carneiro de Sousa e Faro], ao [secretário de Estado dos Negócios da Marinha e Domínios Ultramarinos, Martinho de Melo e Castro], que informa sobre as armas e utensílios utilizados nas ilhas Pelen.

0886 - A.H.U - MACAU, cx. 19, doc. nº 28
Ofício
1792/01/09
Ofício do Senado da Câmara de Macau sobre a receita e a despesa da administração da Fazenda Real, do ano de 1791.
Anexo:
1792/01/09
Balanço do Senado da Câmara de Macau sobre a receita e a despesa da administração da Fazenda Real de Macau, no ano de 1791.

0887 - A.H.U - MACAU, cx. 19, doc. nº 29
Ofício
1792/01/11
Ofício do Bispo de Macau, D. Marcelino [José da Silva], ao [secretário de Estado dos Negócios da Marinha e Domínios Ultramarinos], Martinho de Melo e Castro, que informa sobre o regresso ao Reino do vigário-geral, Pe. António Jorge Nogueira, no navio "Bom Jesus do Além".
Anexo:
1792/01/11
Recibo do capitão Luís Lopes Araújo que confirma a ordem do Bispo de Macau para levar para o Reino o Pe. António Jorge Nogueira.

0888 - A.H.U - MACAU, cx. 19, doc. nº 30
Ofício
1792/01/17
Ofício do [desembargador e ouvidor-geral de Macau], Lázaro da Silva Ferreira, ao [secretário de Estado dos Negócios da Marinha e Domínios Ultramarinos], Martinho

de Melo e Castro, que denuncia o comportamento do governador, as irregularidades na administração dos dinheiros públicos, os entraves à administração da justiça, o abuso de autoridade e o desrespeito pelas ordens do governo-geral da Índia, etc..

0889 - A.H.U - MACAU, cx. 19, doc. nº 31
Requerimento
1792/01/20
Requerimento de Manuel Homem de Carvalho Amado a [D. Maria I], rainha de Portugal, sobre a regularização de uma letra pendente na Casa da Índia relativa a um empréstimo feito a uns negociantes em Macau.

0890 - A.H.U - MACAU, cx. 19, doc. nº 32
Ofício
1792/05/31
Ofício de Vasco Salter Nascimento Mendonça sobre a visita ao navio "Bom Jesus do Além", oriundo de Macau, sobre as encomendas e mapa da carga.

0891 - A.H.U - MACAU, cx. 19, doc. nº 33
Requerimento
[ant. a 1792/08/27]
Requerimento do capitão de infantaria e comandante da fortaleza de São Francisco, José Soriano, a [D. Maria I], rainha de Portugal, que pede confirmação da sua carta patente.
Obs.: Anexos documentos comprovativos dos seus serviços e a referida carta patente.
Anexos:
[ant. a 1796/04/28]
Requerimento do capitão de infantaria e comandante da fortaleza de São Francisco, José Soriano, a [D. Maria I], rainha de Portugal, que pede uma 3ª via da sua carta patente.
Obs.: Despacho para informação e ordem para expedição da 3ª via.
1796/04/29
Informação do conselheiro Francisco da Silva Corte-Real a [D. Maria I], rainha de Portugal, sobre a passagem de uma 3ª via da carta patente do capitão de infantaria e comandante da fortaleza de São Francisco de Macau, José Soriano.
Obs.: Parecer favorável.

0892 - A.H.U - MACAU, cx. 19, doc. nº 34
Representação
1792/11/18
Representação dos mercadores chineses de Macau ao [secretário de Estado dos Negócios da marinha e Domínios Ultramarinos], Martinho de Melo e Castro, sobre

as queixas contra o ouvidor, sobre o abuso de autoridade, sobre a descriminação em relação aos comerciantes chineses, sobre o elogio ao governador e sobre o pedido para ser conservado no cargo.
Obs.: Anexa a representação em caracteres chineses. Há 2ª via dos documentos. Doc. com selos de lacre.

0893 - A.H.U - MACAU, cx. 19, doc. nº 35
Ofício
1792/11/20
Ofício do [governador e capitão-geral] de Macau, Vasco Luís Carneiro de Sousa e Faro, ao [secretário de Estado dos Negócios da Marinha e Domínios Ultramarinos], Martinho de Melo e Castro, sobre o reforço da autoridade do governador.
Obs.: Há 2ª via de toda a documentação.
Anexos:
1792/05/09
Ofício do [governador e capitão-geral] de Macau, Vasco Luís Carneiro de Sousa e Faro, ao Senado da Câmara de Macau, que informa sobre a necessidade de colaboração do Senado e do ouvidor para manter boas relações com as autoridades chinesas.
1792/11/15
Ofício do [governador e capitão-geral] de Macau, Vasco Luís Carneiro de Sousa e Faro, ao [governador e capitão-geral da Índia], Francisco da Cunha e Meneses, sobre a pretensão dos Chineses de se estabelecer em Macau um lista geral que controlasse todo o comércio português.
Obs.: Anexa cópia da correspondência entre o governador e o Senado sobre o assunto.
1791/12/24
Ofício do [governador e capitão-geral de Macau], Vasco Luís Carneiro de Sousa e Faro, ao [governador e capitão-geral da Índia], Francisco da Cunha e Meneses, sobre o reforço da autoridade para o bom desempenho do cargo.
1791/12/24
Ofício do [governador e capitão-geral de Macau], Vasco Luís Carneiro de Sousa e Faro, ao [governador e capitão-geral da Índia], Francisco da Cunha e Meneses, sobre a falta de comparência do Senado na celebração dos anos da rainha de Portugal.
1791/11/05
Carta (cópia) do mandarim de [Ansan ao Senado da Câmara de Macau], que exige a entrega de um suspeito do assassínio de três Chineses e ameaça de sanções com embargo ao comércio e com o cerco à cidade.

0894 - A.H.U - MACAU, cx. 19, doc. nº 36
Ofício
1792/12/30
Ofício do [governador e capitão-geral de Macau], Vasco Luís Carneiro de Sousa e Faro ao [secretário de Estado dos Negócios da Marinha e Domínios Ultramarinos], Martinho de Melo e Castro, sobre a correspondência para o governador e capitão-geral da Índia, respeitante às boas relações com os Chineses e sobre a embaixada inglesa a Pequim; sobre o excesso de autoridade do Bispo de Macau.
Obs.: Há 2ª via desta documentação.
Anexos:
1792/12/23
Ofício do [governador e capitão-geral de Macau], Vasco Luís Carneiro de Sousa e Faro, ao [governador e capitão-geral da Índia], Francisco da Cunha e Meneses, que informa sobre as boas relações com os Chineses.
1792/12/19
Carta (cópia) do mandarim de Ansan ao procurador de Macau, sobre a representação dos mercadores chineses para que o governador de Macau seja conservado no cargo.
1792/12/22
Ofício do [governador e capitão-geral de Macau], Vasco Luís Carneiro de Sousa e Faro, ao [governador e capitão-geral da Índia], Francisco da Cunha e Meneses, sobre a embaixada inglesa a Pequim, sobre o possível estabelecimento na ilha de Cantão e sobre o prejuízo comercial para Macau.

0895 - A.H.U - MACAU, cx. 19, doc. nº 37
Requerimento
1792
Requerimento do piloto José Francisco da Silva que pede licença para despachar como primeiro piloto do navio "Bom Jesus do Além" em viagem para a China.
Obs.: Anexos atestações dos seus serviços.

0896 - A.H.U - MACAU, cx. 19, doc. nº 38
Relação
[1792]
Relação das cartas do governador e capitão-geral de Macau, Vasco Luís Carneiro de Sousa e Faro, enviadas no navio "Bom Jesus do Além".
Obs.: Carta nº 1: 1792/01/07; cartas nºs 2, 3, 4 e 5: 1791/12/24.

0897 - A.H.U - MACAU, cx. 19, doc. nº 39
Relação
[1792]
Relação (minuta) das cartas do Senado da Câmara de Macau enviadas no navio "Bom Jesus do Além".
Obs.: Carta nº 1: 1792/01/09; cartas nºs 2, 3, 4 e 5: 1791/12/29.

0898 - A.H.U - MACAU, cx. 19, doc. nº 40
Lembrança
[1792]
Lembrança do [provedor da Casa da Índia, D. José Joaquim Lobo da Silveira], sobre a pretensão dos contratadores de tabaco em expedir o navio "Bom Jesus do Além" para Macau e conveniência de se fazer escala por Trigano, a fim de retribuir presente.

0899 - A.H.U - MACAU, cx. 19, doc. nº 41
Ofício
1793/01/05
Ofício do Senado da Câmara de Macau que envia uma carta do mandarim de Ansan sobre o governador de Macau, Vasco Luís Carneiro de Sousa e Faro.
Obs.: Anexo 2ª via.
Anexo:
1792/12/07
Carta (cópia) do mandarim de Ansan ao procurador de Macau a qual elogia a actuação do governador e pede para que seja conservado no cargo.

0900 - A.H.U - MACAU, cx. 19, doc. nº 42
Ofício
1793/01/08
Ofício do desembargador dos agravos, António Joaquim de Pina Manique, acerca da visita do ouro aos navios "Flora Nossa Senhora da Penha", oriundo de Macau e "Nossa Senhora da Penha de França", oriundo do Maranhão.
Anexos:
1793/01/07
Lista do capitão Manuel Francisco de Oliveira sobre a carga do navio "Flora, Nossa Senhora da Penha", oriundo de Macau, com escala por Maurícia e ilhas de Santa Helena e Faial.
[1793/01/07]
Lista do capitão Félix de Valois Lopes relativa à carga do navio "Nossa Senhora da Penha de França", oriundo do Maranhão.

0901 - A.H.U - MACAU, cx. 19, doc. nº 43
Requerimento
[ant. a 1793/01/25]
Requerimento do sargento-mor de infantaria, comandante da tropa destacada em Macau, Manuel da Costa Ferreira, a [D. Maria I], rainha de Portugal, que pede a confirmação da patente com a graduação de tenente-coronel e a mercê do Hábito de S. Bento de Aviz com tença.
Obs.: Anexos documentos comprovativos dos seus serviços. Decreto de 1793/01/25, a promover o suplicante ao posto requerido.

0902 - A.H.U - MACAU, cx. 19, doc. nº 44
Carta
1793/04/28
Carta (cópia) do governador e capitão-geral do Estado da Índia, Francisco da Cunha e Meneses, ao Senado da Câmara de Macau, que ordena ao novo governador-geral de Macau, José Manuel Pinto, para observar o estilo de não tirar papéis do arquivo do Senado.
Obs.: Cópia feita pelo alferes-mor e escrivão da Câmara e Fazenda, Carlos José Pereira.

0903 - A.H.U - MACAU, cx. 19, doc. nº 45
Ofício
1793/12/20
Ofício do [governador e capitão-geral de Macau], Vasco Luís Carneiro de Sousa e Faro, ao [secretário de Estado dos Negócios da Marinha e Domínios Ultramarinos], Martinho de Melo e Castro, sobre a entrega do governo ao seu sucessor José Manuel Pinto e as causas das desinteligências com o ouvidor e o Senado de Macau.
Anexos:
1793/04/25
Proposta (cópia) do [governador e capitão-geral de Macau], Vasco Luís Carneiro de Sousa e Faro, ao Senado da Câmara de Macau, sobre a administração da Fazenda Real.
1793/05/22
Ofício (cópia) do [governador e capitão-geral de Macau], Vasco Luís Carneiro de Sousa e Faro, ao Senado da Câmara de Macau, sobre as desinteligências com o Senado de Macau.
Anexos:
1793/05/09
Edital (cópia) do mandarim Quampú sobre a moderação no tratamento dos estrangeiros sob pena de represálias.
Obs.: Junta a resposta ao edital em bando do governador.

[s.d.]
Regimento (cópia dos capítulos 6º e 7º) ao [governador e capitão-geral de Macau, Vasco Luís Carneiro de Sousa e Faro], sobre a jurisdição da justiça.

0904 - A.H.U - MACAU, cx. 19, doc. nº 46
Ofício
1793/12/20
Ofício do [desembargador e ouvidor de Macau], Lázaro da Silva Ferreira, ao [secretário de Estado dos Negócios da Marinha e Domínios Ultramarinos], Martinho de Melo e Castro, que apresenta à rainha o seu pedido de um lugar de conselheiro da Fazenda Real do Reino.
Anexo:
[1793/12/20]
Requerimento do [desembargador e ouvidor de Macau], Lázaro da Silva Ferreira, a [D. Maria I], rainha de Portugal, que pede um lugar de conselheiro da Fazenda Real do Reino.

0905 - A.H.U - MACAU, cx. 19, doc. nº 47
Ofício
1793/12/21
Ofício do [governador e capitão-geral de Macau], Vasco Luís Carneiro de Sousa e Faro, ao [secretário de Estado dos Negócios da Marinha e Domínios Ultramarinos], Martinho de Melo e Castro, que pede recomendação junto da rainha.

0906 - A.H.U - MACAU, cx. 19, doc. nº 48
Ofício
1793/12/21
Ofício do [governador e capitão-geral de Macau], Vasco Luís Carneiro de Sousa e Faro, ao [secretário de Estado dos Negócios da Marinha e Domínios Ultramarinos], Martinho de Melo e Castro, que pede ajuda dos Chineses para o combate à pirataria e sobre as providências tomadas.
Anexos:
1792/12/22
Ofício (cópia) do [governador e capitão-geral de Macau], Vasco Luís Carneiro de Sousa e Faro, ao [governador e capitão-geral da Índia], Francisco da Cunha e Meneses, sobre o auxílio pedido pelos Chineses no combate à pirataria.
Obs.: Anexa a correspondência com o Senado sobre o assunto.
1793/07/07
Ofício (cópia) do [governador e capitão-geral de Macau], Vasco Luís Carneiro de Sousa e Faro, ao Senado da Câmara de Macau, sobre a chalupa portuguesa atacada por piratas; chegada de dois marinheiros sobreviventes.
Obs.: Junto uma proposta apresentada ao Senado.

Anexos:
1793/07/11
Ofício de Joaquim Carneiro Machado ao [governador e capitão-geral de Macau], Vasco Luís Carneiro de Sousa e Faro, sobre a desistência do comando da expedição contra os piratas se não tiver as condições quer em barcos quer em guarnição.
1793/07/16
Instruções do [governador e capitão-geral de Macau], Vasco Luís Carneiro de Sousa e Faro, ao tenente da Armada Real, Rafael Botado de Almeida, sobre a expedição contra a pirataria.

0907 - A.H.U - MACAU, cx. 19, doc. nº 49
Representação
1793/12/22
Representação dos comerciantes chineses de Macau que pedem a recondução de Vasco Luís Carneiro de Sousa e Faro, no cargo de governador.

0908 - A.H.U - MACAU, cx. 19, doc. nº 50
carta
1793/12/24
Carta de Manuel da Costa Ferreira ao secretário de Estado dos Negócios da Marinha e Domínios Ultramarinos, Martinho de Melo e Castro, que lhe agradece pela nomeação ao posto de tenente-coronel de infantaria.
Obs.: Anexa cópia da carta.

0909 - A.H.U - MACAU, cx. 19, doc. nº 51
Relação
1793
Relação (minuta) das cartas escritas para Macau enviadas no navio "Bom Jesus do Além".
Anexos:
1793/01/27
Aviso (minuta) do [secretário de Estado da Marinha e Domínios Ultramarinos], Martinho de Melo e Castro, ao governador e capitão-geral de Macau, [Vasco Luís Carneiro de Sousa e Faro], que promove dois oficiais.
1793/01/26
Aviso (minuta) do [secretário de Estado dos negócios da Marinha e Domínios Ultramarinos], Martinho de Melo e Castro, ao Senado da Câmara de Macau, que aplica 8 000 taéis do Cofre dos Órfãos de Macau para ordenação de dez clérigos para o recolhimento dos órfãos; que estabelece uma côngrua de 80 taéis anuais aos párocos das freguesias; que entrega o espólio do Bispo do Japão ao Bispo de Macau.

1793/01/25
Ofício (minuta) do [secretário de Estado dos Negócios da Marinha e Domínios Ultramarinos], Martinho de Melo e Castro, ao Bispo de Macau, [D. Marcelino José da Silva], sobre a entrega de estrangeiros em Macau; sobre os fundos para as missões; sobre a côngrua dos párocos e sobre o recolhimento das convertidas; sobre o assassinato de três Chineses por um Índio de Manila e sobre a pusilanimidade do Senado na resolução do caso.

0910 - A.H.U - MACAU, cx. 19, doc. nº 52
Ofício
[1793]
Ofício (cópia) do Senado da Câmara de Macau ao [secretário de Estado da Marinha e Domínios Ultramarinos], Martinho de Melo e Castro, sobre a execução do timorense Pedro Ranquilho; sobre a decadência económica de Macau; sobre a necessidade de um embaixador para Pequim e sobre a tropa em Macau.

0911 - A.H.U - MACAU, cx. 19, doc. nº 53
Informação
[1793]
Informação sobre as providências pedidas pelo Bispo de Macau; sobre a jurisdição para punir os abusos dos estrangeiros de Macau; sobre a entrega ao Bispo de Macau do espólio do Bispo do Japão; sobre a aplicação de 8 000 taéis no recolhimento dos órfãos de Macau; sobre o aumento das côngruas dos párocos das freguesias e sobre o aumento da côngrua do Bispo.

0912 - A.H.U - MACAU, cx. 19, doc. nº 54
Escrito
1793
Escrito de separação de Macau da jurisdição de Goa.

0913 - A.H.U - MACAU, cx. 19, doc. nº 55
Informações
[1793]
Informações (cinco) de José Vicente de Noronha Torregão sobre o expediente de Macau.

CAIXA Nº 20

0914 - A.H.U - MACAU, cx. 20, doc. nº 1
Carta
1794/01/19
Carta de Bernardo Pinheiro de Aragão Salzedo ao [secretário de Estado dos Negócios da Marinha e Domínios Ultramarinos], Martinho de Melo e Castro, sobre a deposição do cargo de comandante das tropas de Macau e sobre o regresso ao Reino.
Obs.: Anexa toda a documentação relativa à ordem da deposição do cargo.

0915 - A.H.U - MACAU, cx. 20, doc. nº 2
Ofício
1794/02/12
Ofício do [governador e capitão-geral de Macau], Vasco Luís Carneiro de Sousa e Faro, ao [secretário de Estado da Marinha e Domínios Ultramarinos], Martinho de Melo e Castro, que informa sobre o insucesso da embaixada inglesa de Lord Macartney a Pequim.
Obs.: Há 2ª via do ofício.
Anexo:
[1794/02/12]
Relação dos presentes do embaixador inglês para o imperador da China.

0916 - A.H.U - MACAU, cx. 20, doc. nº 3
Representação
1794/02/24
Representação dos comerciantes e da população chinesa de Macau que pedem a recondução de Vasco Luís Carneiro de Sousa e Faro no cargo de governador.
Obs.: Anexo 2ª via.

0917 - A.H.U - MACAU, cx. 20, doc. nº 4
Requerimento
[1794/03/...]
Requerimento do professor de gramática latina, José dos Santos Batista e Lima. a [D. Maria I], rainha de Portugal, sobre a aposentadoria ou jubilação com ordenado por inteiro ou concessão a seu filho José Batista de Miranda Lima que o substitui com o ordenado de 240 000 réis.
Obs.: Anexos vários documentos comprovativos dos seus serviços.

Anexos:
[ant. a 1796/07/27]
Requerimento do professor de gramática latina, José dos Santos Batista e Lima, a [D. Maria I], rainha de Portugal, que pede para se juntar ao seu processo, a certidão comprovativa dos ordenados recebidos no exercício do cargo.
Obs.: Anexo requerimento e certidão.
[ant. a 1796/09/09]
Requerimento do professor de gramática latina, José dos Santos Batista e Lima, a [D. Maria I], rainha de Portugal, que pede para que o parecer sobre o seu requerimento seja dado pelo desembargador João Diogo Guerreiro Camaxo ou pelo Bispo de Macau, D. Alexandre da Silva Guimarães que se encontram em Lisboa.

0918 - A.H.U - MACAU, cx. 20, doc. nº 5
Ofício
1794/09/02
Ofício de António Tomás da Silva Leitão sobre a visita do ouro ao navio "Bom Jesus do Além", oriundo de Macau com escala pela ilha de Santa Helena.
Anexo:
1794/09/02
Manifesto do capitão José Francisco da Silva, sobre a carga do navio "Bom Jesus do Além", oriundo de Macau.

0919 - A.H.U - MACAU, cx. 20, doc. nº 6
Representação
[1794]/11/23
Representação dos comerciantes e da população chinesa de Macau que pedem a recondução de Vasco Luís Carneiro de Sousa e Faro, no cargo de governador.

0920 - A.H.U - MACAU, cx. 20, doc. nº 7
Ofício
1794/12/22
Ofício do Senado da Câmara de Macau sobre as dívidas dos moradores de Macau à Fazenda Real.
Anexos:
[1794/11/12]
Proposta do [desembargador e ouvidor de Macau], Lázaro da Silva Ferreira, sobre a remissão de dívida dos moradores de Macau à Fazenda Real.
Obs.: Há cópia desta proposta.
1795/05/15
Carta (cópia) do governador e capitão-geral do Estado da Índia, Francisco António da Veiga Cabral da Câmara Pimentel, ao Senado da Câmara de Macau, que autoriza

emprestar dinheiro da Fazenda Real apenas a risco do mar, facultar aos devedores a melhor forma de pagarem as dívidas e adjudicar e aforar as casas dos devedores.

0921 - A.H.U - MACAU, cx. 20, doc. nº 8
Carta
1795/01/15
Carta do Bispo de Macau, [D. Marcelino José da Silva], que manda as providências necessárias para o governo de Macau.
Anexos:
1794/03/07
Representação (cópia) do Senado da Câmara de Macau, a [D. Maria I], rainha de Portugal, sobre o perdão das dívidas à Fazenda Real.
1794/12/22
Ofício (cópia) do Senado da Câmara de Macau sobre a decadência do comércio em Macau; sobre a proposta do desembargador e ouvidor de Macau para perdão das dívidas à Fazenda Real.
[1794/11/12]
Proposta (cópia) do [desembargador e ouvidor de Macau, Lázaro da Silva Ferreira], sobre a perdão das dívidas dos moradores de Macau como forma de restabelecimento da economia da cidade.
1794/12/22
Ofício (cópia) do Senado da Câmara de Macau ao governador e capitão-geral da Índia, [Francisco António da Veiga Cabral da Câmara Pimentel], sobre a decadência do comércio em Macau; sobre as dívidas dos moradores e sobre o perdão das dívidas como única forma de restabelecer a economia.
[1794-1796]
Mapa de devedores da Fazenda Real administrada pelo Senado de Macau.

0922 - A.H.U - MACAU, cx. 20, doc. nº 9
Aviso
1795/04/12
Aviso (minuta) ao Bispo de Macau, [D. Marcelino José da Silva], que representa a Mesa da Misericórdia de Macau.
Anexos:
[1795]
Requerimento da Santa Casa da Misericórdia de Macau, a [D. João], (príncipe regente de Portugal), que pede a cobrança de 2 taéis por cada caixa de ópio para ajuda às viúvas, órfãos e recolhidas.
[1795]
Requerimento da Santa Casa da Misericórdia de Macau, a [D. João], (príncipe regente de Portugal) que pede para fazer cinco ou seis lotarias em benefício dos pobres e dos hospitais da cidade.

0923 - A.H.U - MACAU, cx. 20, doc. nº 10
Representação
1795/12/04
Representação dos vereadores e procurador do Senado de Macau, a [D. Maria I], rainha de Portugal, sobre a desobediência das determinações régias que proibiram o desembarque de fazendas estrangeiras, especialmente o ópio, e o pedido de restituição da autoridade do Senado e exoneração do actual ouvidor.

0924 - A.H.U - MACAU, cx. 20, doc. nº 11
Representação
1795/12/04
Representação dos vereadores do Senado de Macau a [D. Maria I], rainha de Portugal, sobre a introdução do ópio em Macau.
Obs.: Anexas cópias de vários documentos sobre o assunto.

0925 - A.H.U - MACAU, cx. 20, doc. nº 12
Escrito
[1795]
Escrito do [secretário de Estado dos Negócios da Marinha e Domínios Ultramarinos], Martinho de Melo e Castro], que informa sobre as notícias e reflexões respeitantes ao estabelecimento de Macau e às embarcações e comércio.
Obs.: No mesmo documento: detalhe sobre as embarcações de guerra da Índia.

0926 - A.H.U - MACAU, cx. 20, doc. nº 13
Edital
1796/01/09
Edital (cópia) do Senado da Câmara de Macau aos senhorios e passageiros dos navios, moradores e negociantes de Macau, sobre as condições para concessão de dinheiros da Fazenda Real, a risco.

0927 - A.H.U - MACAU, cx. 20, doc. nº 14
Requerimento
[ant. a 1796/01/21]
Requerimento do desembargador e ouvidor de Macau, António Pereira dos Santos, a [D. Maria I], rainha de Portugal, que pede as ordens necessárias para vencer os ordenados desde o dia do seu embarque para Macau.
Anexos:
1796/02/13
Informação do conselheiro Francisco da Silva Corte-Real, a [D. Maria I], rainha de Portugal, sobre o pedido do desembargador António Pereira dos Santos, nomeado ouvidor de Macau, para vencer os seus ordenados desde o dia do embarque.
Obs.: Anexos documentos de 1790 comprovativos da situação.

1796/03/01
Despachos (dois) do conselheiro Francisco da Silva Corte-Real, sobre o pagamento ao desembargador António Pereira dos Santos, nomeado ouvidor de Macau, do ordenado que lhe compete desde o dia do embarque para Macau.

0928 - A.H.U - MACAU, cx. 20, doc. nº 15
Representação
1796/02/10
Representação dos eleitores e cidadãos de Macau a [D. Maria I], rainha de Portugal, sobre as irregularidades cometidas pelo ouvidor no apuramento das pautas dos eleitores que elegem os oficiais do Senado.
Obs.: Representação com seis assinaturas.
Anexo:
1796/01/01
Representação (cópia) dos eleitores e cidadãos de Macau ao governador e capitão-geral da Índia, [Francisco António da Veiga Cabral da Câmara Pimentel], sobre as irregularidades na eleição dos oficiais do Senado.

0929 - A.H.U - MACAU, cx. 20, doc. nº 16
Requerimento
[ant. a 1796/03/03]
Requerimento de Manuel Pereira a [D. Maria I], rainha de Portugal, que pede a nomeação do cargo de juiz da alfândega de Macau.
Anexos:
1796/03/06
Aviso do [secretário de Estado dos Negócios da Marinha e Domínios Ultramarinos], Luís Pinto de Sousa Coutinho, ao [presidente do Conselho Ultramarino, D. António José de Castro], (conde de Resende), que ordena a consulta sobre o requerimento de Manuel Pereira.
[ant. a 1796/03/14]
Requerimento do desembargador e ouvidor de Macau, António Pereira dos Santos, a [D. Maria I], rainha de Portugal, que pede para conservar no cargo de ouvidor de Macau as mesmas prerrogativas do anterior titular do cargo.
1796/03/14
Informação do conselheiro Francisco da Silva Corte-Real a [D. Maria I], rainha de Portugal, sobre o requerimento de António Pereira dos Santos, em que pede o cargo de juiz da alfândega de Macau.
1796/08/18
Informação do conselheiro Francisco da Silva Corte-Real a [D. Maria I], rainha de Portugal, sobre os pedidos de Manuel Pereira e António Pereira dos Santos do mesmo cargo de juiz da alfândega de Macau.
Obs.: Despacho do Conselho para o governador-geral da Índia.

0930 - A.H.U - MACAU, cx. 20, doc. nº 17
Requerimento
[ant. a 1796/03/03]
Requerimento do Bispo de Pequim, Frei Alexandre de Gouveia, a [D. Maria I], rainha de Portugal, sobre o pedido para serem pagas pelo Senado de Macau as côngruas do vigário-geral e eclesiásticos que o assistem.
Obs.: Anexos vários documentos comprovativos.
Anexos:
1796/03/03
Aviso do ministro e secretário de Estado dos Negócios da Marinha e Domínios Ultramarinos, Luís Pinto de Sousa Coutinho, ao presidente do Conselho Ultramarino, D. António José de Castro (conde de Resende), para que se consulte o Conselho Ultramarino sobre o pedido do Bispo de Pequim.
1796/05/10
Informação do conselheiro Francisco da Silva Corte-Real, a [D. Maria I], rainha de Portugal, sobre as côngruas do vigário-geral e provisor do bispado de Pequim e de três eclesiásticos que lhe assistem.
1796/06/06
Consulta do Conselho Ultramarino sobre a atribuição de côngruas ao vigário-geral de Pequim e aos eclesiásticos.
Obs.: À margem, a resolução régia favorável à concessão das côngruas.

0931 - A.H.U - MACAU, cx. 20, doc. nº 18
Requerimento
[ant. a 1796/03/09]
Requerimento de António Dias da Cunha a [D. João VI] (príncipe regente de Portugal), que pede o lugar de escrivão dos órfãos de Macau.
Anexos:
1793/12/23
Provisão (treslado) do Senado da Câmara de Macau que nomeia António Dias da Cunha para o cargo de escrivão dos órfãos de Macau.
1796/03/03
Aviso do [secretário de Estado dos Negócios da Marinha e Domínios Ultramarinos], Luís Pinto de Sousa Coutinho, ao [presidente do Conselho Ultramarino, D. António José de Castro], (conde de Resende), que ordena a consulta sobre a petição de António Dias da Cunha.

0932 - A.H.U - MACAU, cx. 20, doc. nº 19
Representação
[post. a 1796/07/24]
Representação dos presbíteros Filipe do Rosário, José do Rosário, Tomé Vicente e Francisco do Rosário a [D. Maria I], rainha de Portugal, sobre os cristãos do reino de Tonquim.

Anexo:
1794
Representação dos cristãos do reino de Tonquim a [D. Maria I], rainha de Portugal, sobre o pedido de Bispos e padres portugueses para a Missão de Tonquim.

0933 - A.H.U - MACAU, cx. 20, doc. nº 20
Requerimento
[post. a 1796/07/24]
Requerimento dos padres Filipe do Rosário, José do Rosário, Tomé Vicente e Francisco do Rosário que representam os cristãos do reino de Tonquim, a pedir Bispos e missionários portugueses.

0934 - A.H.U - MACAU, cx. 20, doc. nº 21
Ofício
1796/12/16
Ofício do [Bispo de Macau, D. Marcelino José da Silva], ao [secretário de Estado da Marinha e Domínios Ultramarinos, D. Rodrigo de Sousa Coutinho], sobre a carta do Bispo de [Pequim], relativa à falta de missionários portugueses; proposta de educação dos filhos dos moradores de Macau para intérpretes da língua chinesa.

0935 - A.H.U - MACAU, cx. 20, doc. nº 22
Ofício
1796/12/25
Ofício do [Bispo de Macau, D. Marcelino José da Silva], ao secretário de Estado dos Negócios Estrangeiros, da Guerra e Domínios Ultramarinos, Luís Pinto de Sousa Coutinho, sobre a carta do Bispo de Pequim a pedir um padre do Seminário de São José e dois seminaristas portugueses com conhecimento de matemática e artistas, para integrarem o Tribunal das Matemáticas de Pequim. Relutância do reitor do Seminário de São José em residir na casa francesa de Pequim. Conveniência na entrega dos Colégios de São José e São Paulo de Macau à Congregação da Missão de São Vicente de Paulo, da Casa de Rilhafoles, ou qualquer outra, com obrigação de formar alunos destinados às missões da China.

0936 - A.H.U - MACAU, cx. 20, doc. nº 23
Ofício
1796/12/26
Ofício do Bispo de Macau, D. Marcelino [José da Silva], ao [secretário de Estado dos Negócios da Marinha e Domínios Ultramarinos], Luís Pinto de Sousa Coutinho, a felicitá-lo pelo cargo.

0937 - A.H.U - MACAU, cx. 20, doc. nº 24
Memória
[post. a 1796]
Memória (cópia) do [padre José Pegado] que estabelece a missão e a igreja cristã do reino de Tonquim.
Obs.: Memória incompleta.

0938 - A.H.U - MACAU, cx. 20, doc. nº 25
Relação
1797/01/02
Relação do escrivão da mesa grande da Alfândega de Macau, Carlos José Pereira, sobre o rendimento da alfândega de Macau, desde o seu estabelecimento até 1796.
Obs.: Tem em anexo a lembrança do rendimento da alfândega de Macau, desde 1780 até 1792.

0939 - A.H.U - MACAU, cx. 20, doc. nº 26
Requerimento
[ant. a 1797/02/...]
Requerimento de Joaquim Carneiro Machado a [D. Maria I], rainha de Portugal, que pede passaporte para passar com sua família ao reino, no navio "São Joaquim Lacónia".
Obs.: Por seu bastante procurador, João Machado.

0940 - A.H.U - MACAU, cx. 20, doc. nº 27
Extracto
[post. a 1797/03/...]
Extracto de documentos enviados de Macau: côngrua dos párocos; entrega do Colégio de São Paulo aos padres da Congregação da Missão; proibição de estabelecimento de estrangeiros; dívidas à Fazenda Real; petições várias, etc..

0941 - A.H.U - MACAU, cx. 20, doc. nº 28
Requerimento
[post. a 1797/05/14]
Requerimento do Bispo eleito de Pequim, Frei Alexandre de Gouveia, a [D. Maria I], rainha de Portugal, sobre vários pedidos: confirmação da entrega da Igreja de São José de Pequim à Congregação da Missão de São Vicente de Paulo; ordem para serem enviados pela Congregação os padres necessários à igreja e obrigatoriedade de receberem quatro estudantes nas missões da China.
Obs.: Em anexo, as cópias das ordens do governador da Índia.

0942 - A.H.U - MACAU, cx. 20, doc. nº 29
Relação
1797/09/27
Relação do escrivão da Câmara e Fazenda, Carlos José Pereira, sobre os devedores da Fazenda Real que o Senado de Macau administra, desde 1767 até Junho de 1797.

0943 - A.H.U - MACAU, cx. 20, doc. nº 30
Ofício
1797/09/28
Ofício do Bispo de Pequim, [D. Alexandre de Gouveia], ao secretário de Estado dos Negócios da Marinha e Domínios Ultramarinos, [D. Rodrigo de Sousa Coutinho], (conde de Linhares), a felicitá-lo pela nomeação no cargo e sobre as providências para o bispado.

0944 - A.H.U - MACAU, cx. 20, doc. nº 31
Ofício
1797/11/30
Ofício do desembargador e ouvidor-geral de Macau, António Pereira dos Santos, ao [secretário de Estado da Marinha e Domínios Ultramarinos, D. Rodrigo de Sousa Coutinho] (conde de Linhares), sobre o conflito de jurisdições entre o Bispo e o ouvidor de Macau.
Anexos:
[ant. a 1799/02/21]
Requerimento do Bispo de Macau, [D. Marcelino José da Silva], a [D. João], (príncipe regente de Portugal), a pedir renúncia do cargo por causa de questões de carácter judicial com o ouvidor.
1799/03/04
Informação do desembargador Lázaro da Silva Ferreira a [D. João], (príncipe regente de Portugal), sobre o conflito de jurisdição entre o Bispo e o ouvidor de Macau. Parecer segundo o qual o Bispo não deve interferir nos assuntos judiciais.
1799/04/15
Parecer do Conselho Ultramarino a [D. João], (príncipe regente de Portugal) sobre a côngrua a atribuir ao Bispo de Macau no caso de se aceitar a sua demissão do cargo.
1800/03/17
Provisão (cópia) de D. João (príncipe regente de Portugal), ao Bispo de Macau, [D. Marcelino José da Silva], sobre o conflito de jurisdições entre o Bispo e o ouvidor de Macau; sobre o indeferimento do pedido de demissão do Bispo e sobre a ordem ao ouvidor para que observe as leis e os direitos da coroa portuguesa.
Obs.: Anexa uma minuta da provisão.

1799/01/07
Ofício do desembargador e ouvidor-geral de Macau, António Pereira dos Santos, ao [secretário de Estado da Marinha e Domínios Ultramarinos, D. Rodrigo de Sousa Coutinho], (conde Linhares), sobre a ordem do governador da Índia para aceitar a intervenção do Bispo nos assuntos judiciais.
Obs.: Anexas quatro certidões de documentos.
1799/09/16
Aviso do [secretário de Estado da Marinha e Domínios Ultramarinos], D. Rodrigo de Sousa Coutinho, (conde de Linhares), ao presidente do Conselho Ultramarino, D. António José de Castro, (conde de Resende), que ordena a consulta sobre a representação do ouvidor e sobre o conflito de jurisdição com o Bispo de Macau.
1800/07/10
Informação do [conselheiro do Conselho Ultramarino], Mateus Rodrigues Viana, sobre o envio de documentos relativos ao processo do conflito de jurisdições entre o Bispo e o ouvidor de Macau.
Obs.: Anexo um lembrete sobre o assunto.
1801/04/02
Carta do [governador da Índia], Francisco António da Veiga Cabral da Câmara Pimentel, a [D. João], (príncipe regente de Portugal), sobre o cumprimento da resolução régia relativa ao conflito de jurisdições entre o ouvidor e o Bispo de Macau.
Obs.: À margem, a cópia da provisão régia de 1800/03/17.
1802/02/08
Parecer do Conselho Ultramarino a [D. João], (príncipe regente de Portugal), sobre o conflito de jurisdições entre o ouvidor e o Bispo de Macau; sobre a questão ter sido resolvida pela resolução régia de 1799/05/08.
1802/02/08
Consulta do Conselho Ultramarino a [D. João], (príncipe regente de Portugal), sobre o conflito de jurisdição entre o ouvidor e o Bispo de Macau e a questão resolvida pela resolução régia de 1799/05/08.

0945 - A.H.U - MACAU, cx. 20, doc. nº 32
Ofício
1797/11/30
Ofício do [desembargador e ouvidor-geral de Macau], António Pereira dos Santos, ao secretário de Estado dos Negócios da Marinha e Domínios Ultramarinos, D. Rodrigo de Sousa Coutinho, (conde de Linhares), que manifesta as felicitações pela posse do cargo.

0946 - A.H.U - MACAU, cx. 20, doc. nº 33
Carta
1797/12/16
Carta do desembargador e ouvidor-geral de Macau, António Pereira dos Santos, a [D. Maria I], rainha de Portugal, sobre o testamento e o inventário dos bens de Mateus Joanes, arménio naturalizado português e falecido em Cantão, em 1794.
Anexos:
1798/01/09
Inventário (cópia) de bens de Mateus Joanes, falecido em 1794.
1798/11/08
Portaria do Conselho Ultramarino para o desembargador Lázaro da Silva Ferreira, a pedir parecer sobre a carta do ouvidor de Macau, António Pereira dos Santos, acerca do testamento de Mateus Joanes.
1798/11/20
Parecer do desembargador Lázaro da Silva Ferreira a [D. Maria I], rainha de Portugal, que informa sobre o testamento e o inventário da casa de Mateus Joanes.
Obs.: Anexo cópia de 1795/10/31, sobre o mesmo assunto.

0947 - A.H.U - MACAU, cx. 20, doc. nº 34
Representação
1797/12/27
Representação de Simão Rosa, Simão Vicente Rosa e Miguel de Araújo Rosa, sobre a apreensão do navio "São Vicente e Santa Rosa", no porto de Manila, em 1781.
Anexo:
[1797/12/27]
Requerimento de Inácia de Aguiar Rangel referente à apreensão do navio do seu marido, já falecido, no porto de Manila.

0948 - A.H.U - MACAU, cx. 20, doc. nº 35
Ofício
1797/12/28
Ofício do Senado da Câmara de Macau ao secretário de Estado dos Negócios da Marinha e Domínios Ultramarinos, D. Rodrigo de Sousa Coutinho, (conde de Linhares), a felicitá-lo pela posse do cargo e a informá-lo sobre a decadência do comércio em Macau.

0949 - A.H.U - MACAU, cx. 20, doc. nº 36
Representação
1797/12/30
Representação do Senado da Câmara de Macau sobre a decadência do comércio e as tentativas dos estrangeiros de se estabelecerem em Macau.

Anexos:
1799/02/28
Informação do desembargador Lázaro da Silva Ferreira a [D. Maria I], rainha de Portugal, sobre a decadência do comércio de Macau, sobre as providências necessárias e os prejuízos que causam o estabelecimento de estrangeiros em Macau.
1799/04/15
Consulta do Conselho Ultramarino sobre a decadência do comércio de Macau e as providências necessárias.

0950 - A.H.U - MACAU, cx. 20, doc. nº 37
Representação
1797/12/31
Representação do Senado da Câmara de Macau a [D. Maria I], rainha de Portugal, sobre a decadência do comércio e sobre o perdão para os devedores à Fazenda Real.

0951 - A.H.U - MACAU, cx. 20, doc. nº 38
Mapa
1797/12/31
Mapa (cópia) do "Cofre do Cabedal do defunto Matheus Joannes", de 1795-1797.

0952 - A.H.U - MACAU, cx. 20, doc. nº 39
Parecer
[1797]
Parecer (minuta) sobre o perdão das dívidas aos devedores da Fazenda Real de Macau.
Obs.: Tem em anexo a nota dos devedores merecedores de crédito e dos de má fé.

0953 - A.H.U - MACAU, cx. 20, doc. nº 40
Relação
[1797]
Relação de cálculo das despesas ordinárias anuais de Macau.

CAIXA Nº 21

0954 - A.H.U - MACAU, cx. 21, doc. nº 1
Relação
1798/01/18
Relação do escrivão da Câmara e Fazenda, Carlos José Pereira, sobre os riscos que o Senado distribuiu aos moradores e navios na monção de 1797 para 1798.

0955 - A.H.U - MACAU, cx. 21, doc. nº 2
Ofício
1798/01/23
Ofício do [governador e capitão-geral de Macau], Cristóvão Pereira de Castro, ao secretário de Estado dos Negócios da Marinha e Domínios Ultramarinos, D. Rodrigo de Sousa Coutinho, (conde de Linhares), a manifestar as suas felicitações pela nomeação para o cargo.
Obs.: Tem 2ª via do ofício.

0956 - A.H.U - MACAU, cx. 21, doc. nº 3
Ofício
1798/03/17
Ofício do Senado da Câmara de Macau ao [secretário de Estado dos Negócios da Marinha e Ultramar], D. Rodrigo de Sousa Coutinho, (conde de Linhares), que remete o balanço de receita e despesa da Fazenda Real administrada pelo Senado da Câmara, referente a 1796.
Obs.: Anexo o referido balanço.

0957 - A.H.U - MACAU, cx. 21, doc. nº 4
Ofício
1798/03/20
Ofício do Senado de Macau ao secretário de Estado da Marinha e Domínios Ultramarinos, D. Rodrigo de Sousa Coutinho, (conde de Linhares), sobre as representações da nobreza e povo de Macau referente à separação da jurisdição de Goa; sobre o estabelecimento do procurador da cidade junto à corte e sobre uma caixa para juntar às representações e queixas dos moradores, a enviar ao rei.
Obs.: A representação encontra-se anexa ao parecer do Senado de Macau sobre o mesmo assunto, de 1801/01/10.

0958 - A.H.U - MACAU, cx. 21, doc. nº 5
Representação
1798/03/20
Representação do Senado da Câmara de Macau a [D. Maria I], (rainha de Portugal), sobre as acusações contra o ex-ouvidor de Macau, desembargador Lázaro da Silva Ferreira, e sobre o pedido de suspensão da ordem que priva o Senado, nobreza e povo da cidade, de interpor recurso contra sentenças de prisão e degredo.
Obs.: Representação em duas vias com despacho e pareceres de diferentes datas.
Anexos:
1796/01/01
Representação (cópia) do Senado da Câmara de Macau a [D. Maria I], rainha de Portugal, sobre as acusações contra o ouvidor de Macau, Lázaro da Silva Ferreira, por conluio que pratica em todas as eleições.
1789/03/21
Certidão (pública forma) do tabelião público de notas, José Guedes Taveira, a Manuel Pereira, sobre a aprovação do governador e capitão-geral do Estado da Índia, Francisco António da Veiga Cabral da Câmara Pimentel, das medidas propostas pelo ex-ouvidor de Macau, Lázaro da Silva Ferreira.
Obs.: Documento letra A.
[1798]/03/20
Representação do Senado da Câmara de Macau a [D. Maria I], rainha de Portugal, sobre as acusações contra o ex-ouvidor de Macau, desembargador Lázaro da Silva Ferreira.
1799/02/07
Portaria do Conselho Ultramarino que dá parecer à representação do Senado da Câmara de Macau, em conformidade com o despacho do desembargador e procurador da Fazenda.
1799/02/21
Aviso do secretário de Estado da Marinha e Domínios Ultramarinos, D. Rodrigo de Sousa Coutinho, (conde de Linhares), ao presidente do Conselho Ultramarino, D. António José de Castro, (conde de Resende), que informa as consultas sobre a representação do Senado da Câmara de Macau, acerca da conduta do ex-ouvidor de Macau, Lázaro da Silva Ferreira.
1799/02/25
Portaria do Conselho Ultramarino ao ex-ouvidor de Macau, desembargador Lázaro da Silva Ferreira, que dá parecer à representação do Senado da Câmara de Macau.
1799/03/09
Carta do desembargador Lázaro da Silva Ferreira a [D. Maria I], rainha de Portugal, que responde as acusações feitas contra si pelo Senado da Câmara de Macau.

[ant. a 1801/03/03]
Requerimento do desembargador Lázaro da Silva Ferreira a [D. João], (príncipe regente de Portugal), que pede a devolução de 47 documentos que juntou à informação sobre as acusações contra si feitas pelo Senado da Câmara de Macau.

0959 - A.H.U - MACAU, cx. 21, doc. nº 6
Ofício
1798/03/24
Ofício do [governador e capitão-geral de Macau], Cristóvão Pereira de Castro, ao [secretário de Estado dos Negócios da Marinha e Domínios Ultramarinos], D. Rodrigo de Sousa Coutinho, (conde de Linhares), sobre as fortalezas, artilharia, munições e tropa da cidade de Macau.
Anexos:
[1797/12/31]
Mapa do [governador e capitão-geral de Macau], Cristóvão Pereira de Castro, ao [secretário de Estado dos Negócios de Marinha e Domínios Ultramarinos, D. Rodrigo de Sousa Coutinho], (conde de Linhares), sobre as fortalezas da cidade de Macau.
1797/12/31
Mapa do [governador e capitão-geral de Macau], Cristóvão Pereira de Castro, ao [secretário de Estado dos Negócios da Marinha e Domínios Ultramarinos, D. Rodrigo de Sousa Coutinho], (conde de Linhares), que informa sobre o destacamento de infantaria e artilharia que guarnecem a cidade de Macau; sobre os soldos pagos aos oficiais de patente; sobre os presos e sobre os sentenciados.

0960 - A.H.U - MACAU, cx. 21, doc. nº 7
Ofício
1798/10/03
Ofício do Bispo de Pequim, Frei Alexandre [de Gouveia], ao [secretário de Estado dos Negócios da Marinha e Ultramar], D. Rodrigo de Sousa Coutinho, (conde de Linhares), que pede para que as suas côngruas sejam pagas pelo Erário Régio de Macau para evitar demoras e extravios das mesmas.
Obs.: Tem anexo requerimento à rainha.

0961 - A.H.U - MACAU, cx. 21, doc. nº 8
Carta
1798/10/20
Carta do [ex-Bispo de Macau, D. Alexandre da Silva Pedrosa Guimarães], a D. João de Almeida Melo e Castro, (conde das Galveias), na qual trata vários assuntos de carácter particular.

0962 - A.H.U - MACAU, cx. 21, doc. nº 9
Ofício
1799/01/05
Ofício do desembargador, ouvidor e provedor de Macau, António Pereira dos Santos, ao [secretário de Estado dos Negócios da Marinha e Ultramar, D. Rodrigo de Sousa Coutinho, conde de Linhares], sobre a cobraça da dívida pedida por D. Maria José de Morais Sarmento, herdeira de seu filho Joaquim Xavier de Morais Sarmento.

0963 - A.H.U - MACAU, cx. 21, doc. nº 10
Ofício
1799/01/05
Ofício do desembargador e ouvidor de Macau, António Pereira dos Santos, ao [secretário de Estado dos Negócios da Marinha e Ultramar, D. Rodrigo de Sousa Coutinho, conde de Linhares], sobre o pedido dos testamenteiros de Mateus Joanes e o inventário dos bens.
Obs.: Anexa a certidão de um ofício do mesmo de 1797/12/16.

0964 - A.H.U - MACAU, cx. 21, doc. nº 11
Ofício
1799/02/04
Ofício do governador e capitão-geral de Macau, D. Cristóvão Pereira de Castro, ao [secretário de Estado dos Negócios da Marinha e Ultramar, D. Rodrigo de Sousa Coutinho, conde de Linhares], que remete quatro caixas de cana de açúcar.
Anexos:
[1799/02/...]
Conhecimento de José Joaquim Ferreira que prova ter recebido quatro caixas para levar de Macau para Lisboa no navio "Diligente".
[s.d.]
Bilhete ao João Filipe da Fonseca sobre as canas de açúcar oriundas de Macau para se remeterem para o Brasil.
Obs.: À margem, nota de que não se recebeu a encomenda.

0965 - A.H.U - MACAU, cx. 21, doc. nº 12
Ofício
1799/02/07
Ofício do Bispo de Macau, D. Marcelino José da Silva, ao [secretário de Estado dos Negócios da Marinha e Ultramar], D. Rodrigo de Sousa Coutinho, (conde de Linhares), que apresenta felicitações pela nomeação para o cargo e informações remetidas sobre a situação de Macau.
Obs.: Anexo resumo sobre o ofício do Bispo.

0966 - A.H.U - MACAU, cx. 21, doc. nº 13
Ofício
1799/02/07
Ofício do Senado da Câmara de Macau ao [secretário de Estado dos Negócios da Marinha e Ultramar], D. Rodrigo de Sousa Coutinho, (conde de Linhares), que remete o balanço de receita e despesa da Fazenda Real de Macau, referente a 1797.
Obs.: Anexo o referido balanço.

0967 - A.H.U - MACAU, cx. 21, doc. nº 14
Ofício
1799/02/08
Ofício do Senado da Câmara de Macau ao [secretário de Estado dos Negócios da Marinha e Ultramar], D. Rodrigo de Sousa Coutinho, (conde de Linhares), que informa sobre as causas de não ter enviado as informações pedidas sobre o comércio de Macau.

0968 - A.H.U - MACAU, cx. 21, doc. nº 15
Aviso
1799/02/21
Aviso do [secretário de Estado da Marinha e Domínios Ultramarinos], D. Rodrigo de Sousa Coutinho, (conde de Linhares), ao [presidente do Conselho Ultramarino, D. António José de Castro], (conde de Resende), referente às representações do Bispo e do ouvidor de Macau sobre a aplicação de 8 000 taéis existentes no Cofre dos Órfãos de Macau. Ordem para pedir parecer ao desembargador Lázaro da Silva Ferreira e para consultar o Conselho Ultramarino.
Anexos:
1797/11/06
Ofício do desembargador e ouvidor-geral de Macau, António Pereira dos Santos, ao [secretário de Estado da Marinha e Domínios Ultramarinos, D. Rodrigo de Sousa Coutinho, conde de Linhares], sobre a aplicação de 8 000 taéis existentes no Cofre dos Órfãos de Macau e a passagem desta quantia para os cofres do Senado como administrador da Fazenda Real.
Obs.: Anexos vários documentos.
[ant. a 1799/02/21]
Requerimento do Bispo de Macau, [D. Marcelino José da Silva], a [D. Maria I], rainha de Portugal, sobre a aplicação de 8 000 taéis do Cofre dos Órfãos de Macau e sobre o pedido para que o Senado faça a entrega da referida quantia.
1799/02/26]
Parecer do desembargador Lázaro da Silva Ferreira a [D. Maria I], rainha de Portugal, sobre a aplicação de 8 000 taéis do Cofre dos Órfãos de Macau e sobre o parecer de que o dinheiro deve ficar na administração do Senado.

1799/04/15
Consulta do Conselho Ultramarino a [D. Maria I], rainha de Portugal, sobre a aplicação de 8 000 taéis do Cofre dos Órfãos de Macau e sobre a competência do Senado para a administração dessa soma.
Obs.: Anexos cópias das representações do Bispo e do ouvidor.

0969 - A.H.U - MACAU, cx. 21, doc. nº 16
Decreto
1799/03/02
Decreto de D. Maria I, rainha de Portugal, que promove o tenente coronel de infantaria Manuel da Costa Ferreira ao posto de coronel, continuando como comandante do destacamento em Macau.

0970 - A.H.U - MACAU, cx. 21, doc. nº 17
Carta
1799/03/14
Carta do desembargador e ouvidor de Macau, António Pereira dos Santos, a [D. Maria I], rainha de Portugal, que informa sobre a necessidade de novo regimento para a Ouvidoria de Macau.
Anexos:
Portaria do Conselho Ultramarino a ordenar parecer sobre o novo regimento para a Ouvidoria de Macau.
1802/02/13
Parecer do desembargador e conselheiro Lázaro da Silva Ferreira a [D. João], (príncipe regente de Portugal), que informa sobre a necessidade de novo regimento para a Ouvidoria de Macau.
Obs.: Anexos cópias de vários documentos.
1802/03/05
Parecer do Conselho Ultramarino sobre o novo regimento para a Ouvidoria de Macau.
1802/03/05
Consulta do Conselho Ultramarino sobre o novo regimento para a Ouvidoria de Macau.
Obs.: À margem, resolução do príncipe para o Conselho Ultramarino elaborar minuta do novo regimento.

0971 - A.H.U - MACAU, cx. 21, doc. nº 18
Ofício
1799/04/08
Ofício do governador da Índia, Francisco António da Veiga Cabral da Câmara Pimentel, ao [secretário de Estado da Marinha e Domínios Ultramarinos], D. Rodrigo de Sousa Coutinho, (conde de Linhares), sobre o contrabando de ópio em Macau.

Anexos:
1795/12/02
Ofício (cópia) do desembargador e ouvidor de Macau, Lázaro da Silva Ferreira, ao governador da Índia, Francisco António da Veiga Cabral da Câmara Pimentel, sobre o contrabando de ópio em Macau.
1799/12/12
Aviso (cópia) do [secretário de Estado da Marinha e Domínios Ultramarinos], D. Rodrigo de Sousa Coutinho, (conde de Linhares), ao [presidente do Conselho Ultramarino, D. António José de Castro], (conde de Resende), a ordenar para que se consulte o Conselho Ultramarino sobre o despacho do ópio na alfândega de Macau.
1802/04/17
Aviso do [secretário de Estado da Marinha e Domínios Ultramarinos, João Rodrigues de Sá e Melo], (visconde de Anadia), ao conselheiro do Conselho Ultramarino, Manuel de Almeida e Vasconcelos Soveral de Carvalho da Maia Soares de Albergaria, (barão de Mossâmedes), sobre a carta régia de 1802/04/12.
1802/04/12
Carta régia (cópia) de D. João, (príncipe regente de Portugal), ao Senado da Câmara de Macau, sobre a proibição do estabelecimento de casas comerciais estrangeiras em Macau; sobre a introdução de ópio em Macau apenas em navios portugueses; sobre a proibição de especulações mercantis; sobre a permissão da viagem de um navio ao Brasil e sobre o privilégio privativo de Macau do comércio de Timor e Solor.
1802/09/10
Informação do [secretário do Conselho Ultramarino], Francisco de Borja Garção Stokler, sobre a regulamentação do comércio do ópio em Macau.

0972 - A.H.U - MACAU, cx. 21, doc. nº 19
Ofício
1799/04/26
Ofício do superior [da Congregação da Missão], Pe. Sebastião Manuel Teixeira, ao [secretário de Estado da Marinha e Domínios Ultramarinos, D. Rodrigo de Sousa Coutinho], (conde de Linhares), sobre a partida para a China dos padres Joaquim José Leite, Caetano Pires Pereira e do estudante António Carlos de Brito.

0973 - A.H.U - MACAU, cx. 21, doc. nº 20
Carta
1799/05/22
Carta dos padres da Congregação da Missão, Joaquim José Leite, Caetano Pires Pereira e o estudante António Carlos de Brito, ao [secretário de Estado da Marinha e Domínios Ultramarinos, D. Rodrigo de Sousa Coutinho, conde de Linhares], que relata a viagem para a China e os elogios ao dono do navio que os transportou.

0974 - A.H.U - MACAU, cx. 21, doc. nº 21
Requerimento
[ant. a 1799/08/23]
Requerimento de Cristóvão José de Morais a [D. João], (príncipe regente de Portugal), que pede a confirmação no posto de sargento-mor de Infantaria de Macau.
Anexo:
1795/05/04
Carta patente (treslado em pública forma) de [D. Maria I], rainha de Portugal, que promove Cristóvão José de Morais ao posto de sargento-mor de Infantaria Auxiliar de Macau.

0975 - A.H.U - MACAU, cx. 21, doc. nº 22
Carta
1799/09/15
Carta do Bispo de Pequim, Frei Alexandre [de Gouveia], ao secretário de Estado dos Negócios da Marinha e Domínios Ultramarinos, D. Rodrigo de Sousa Coutinho, (conde de Linhares), que informa sobre a necessidade de missionários; sobre o plano para o restabelecimento das missões; sobre o pagamento das suas côngruas pela Fazenda de Macau e sobre a remessa de tabaco de amostrinha para presentear o imperador.
Anexo:
1802/03/10
Carta (minuta) do [secretário de Estado dos Negócios da Marinha e Domínios Ultramarinos, D. Rodrigo de Sousa Coutinho, conde de Linhares], ao Bispo de Pequim, [Frei Alexandre de Gouveia], respeitante aos missionários para a China, à ordem ao Senado de Macau para o pagamento das côngruas e ao envio de tabaco de amostrinha.

0976 - A.H.U - MACAU, cx. 21, doc. nº 23
Requerimento
[ant. a 1799/10/11]
Requerimento de António Dias de Faria a [D. Maria I], (rainha de Portugal), que pede a nomeação para o cargo de juiz da alfândega de Macau
Anexos:
1799/10/11
Aviso do [secretário de Estado dos Negócios da Marinha e Domínios Ultramarinos], D. Rodrigo de Sousa Coutinho, ao conde de Resende, que informa sobre o pedido de António Dias de Faria.
1800/02/14
Portaria do Conselho Ultramarino ao desembargador Lázaro da Silva Ferreira que pede parecer sobre o requerimento de António Dias de Faria.

0977 - A.H.U - MACAU, cx. 21, doc. nº 24
Decreto
1800/02/06
Decreto de D. João, príncipe regente de Portugal, que nomeia o capitão de mar-e-guerra da Marinha de Goa, Caetano de Sousa Pereira, para governador de Macau, por três anos, e promoção ao posto de chefe de divisão no Estado da Índia.
Obs.: Tem em anexo, a ordem para ser passada carta patente.
Anexo:
1800/05/15
Aviso do [secretário de Estado da Marinha e Domínios Ultramarinos], D. Rodrigo de Sousa Coutinho (conde de Linhares), ao [presidente do Conselho Ultramarino, D. António José de Castro] (conde de Resende), que remete cópia da carta régia para a Câmara de Macau sobre a nomeação de Caetano de Sousa Pereira para governador. Ordem para se passar patente na conformidade do decreto de 1800/02/06.
Obs.: Tem em anexo a carta régia (cópia) de 1800/05/08, a isentar o governador nomeado da prestação de juramento, preito e homenagem.

0978 - A.H.U - MACAU, cx. 21, doc. nº 25
Carta
[ant. a 1800/02/13]
Carta do superior da Congregação da Missão da Real Casa de Lisboa a [D. João] (príncipe regente de Portugal), que aceita os seminaristas para a Casa de Congregação da Missão em Lisboa e informa sobre as condições da sua ida para as casas de Macau e Pequim.
Obs.: Tem anotações marginais.

0979 - A.H.U - MACAU, cx. 21, doc. nº 26
Carta
1800/12/02
Carta de Inácio Francisco Bastos ao [secretário de Estado da Marinha e Domínios Ultramarinos], D. Rodrigo de Sousa Coutinho, (conde de Linhares), que envia a petição e a correspondência da Ásia.

0980 - A.H.U - MACAU, cx. 21, doc. nº 27
Ofício
1800/12/06
Ofício do ouvidor de Macau, desembargador António Pereira dos Santos, ao [secretário de Estado da Marinha e Domínios Ultramarinos, D. Rodrigo de Sousa Coutinho, conde de Linhares], que informa sobre as dificuldades de envio de plantas de chá para a Europa.
Obs.: Há 2ª via. Tem, em anexo, impressos e nota para o transporte das sementes.

0981 - A.H.U - MACAU, cx. 21, doc. nº 28
Ofício
1800/12/12
Ofício do ouvidor e juiz dos Órfãos de Macau, desembargador António Pereira dos Santos, ao [secretário de Estado da Marinha e Domínios Ultramarinos, D. Rodrigo de Sousa Coutinho, conde de Linhares], sobre a administração pelo Senado da Câmara de Macau dos oito mil táeis pretendidos pelo Bispo para património de dez clérigos, ex-alunos do Colégio de São José de Macau. Ordena o governador e capitão-geral do Estado da Índia que o Bispo de Macau administre a Justiça Eclesiástica sem intervenção no secular.
Obs.: Há 2ª via. tem anexo parecer.

0982 - A.H.U - MACAU, cx. 21, doc. nº 29
Ofício
1800/12/12
Ofício do ouvidor de Macau, desembargador António Pereira dos Santos, ao [secretário de Estado da Marinha e Domínios Ultramarinos, D. Rodrigo de Sousa Coutinho, conde de Linhares], a enviar a sua representação de 1799/01/07, para consulta no Conselho Ultramarino.
Obs.: Há 2ª via.

0983 - A.H.U - MACAU, cx. 21, doc. nº 30
Ofício
1800/12/12
Ofício do desembargador, ouvidor e juiz dos Órfãos, António Pereira dos Santos, ao [secretário de Estado da Marinha e Domínios Ultramarinos, D. Rodrigo de Sousa Coutinho, conde de Linhares], que informa sobre a saída de João Mateus de Macau com o seu tutor Manuel Vicente Rosa de Barros, levando 6 000 patacas, e a nomeação de Januário Agostinho de Almeida para administrador dos bens de João Mateus.
Obs.: Anexa a certidão de bens de João Mateus e duas informações sobre o assunto.

0984 - A.H.U - MACAU, cx. 21, doc. nº 31
Requerimento
[post. a 1800/12/12]
Requerimento de Nicolau Pedro Monjardim a [D. João] (príncipe regente de Portugal), que pede a certidão do ofício do ouvidor de Macau sobre a partida para o Reino de Manuel Vicente Rosa de Barros e seu pupilo João Mateus, com 6 000 patacas espanholas.

0985 - A.H.U - MACAU, cx. 21, doc. nº 32
Ofício
1800/12/15
Ofício do ouvidor de Macau, desembargador António Pereira dos Santos, ao [secretário de Estado da Marinha e Domínios Ultramarinos, D. Rodrigo de Sousa Coutinho, conde de Linhares], que executa a carta régia de 1799/03/07, sobre o perdão de dívidas à Fazenda Real, contraídas pelos moradores ao Senado da Câmara de Macau.
Obs.: Há 2ª via.

0986 - A.H.U - MACAU, cx. 21, doc. nº 33
Ofício
1800/12/29
Ofício do Bispo de Macau, D. Marcelino José da Silva, ao [secretário de Estado da Marinha e Domínios Ultramarinos], D. Rodrigo de Sousa Coutinho (conde de Linhares), que informa sobre a entrega e administração pelo Senado da Câmara de Macau, dos 8 000 taéis que constituem o património dos alunos do Seminário de São José e sustento das meninas órfãs. Pede a demissão do Bispo de Macau e informa sobre a necessidade de nomeação de Bispos para Macau e Nanquim.

0987 - A.H.U - MACAU, cx. 21, doc. nº 34
Carta
1800/12/31
Carta do Senado da Câmara de Macau a [D. João] (príncipe regente de Portugal), a agradecer pelo perdão das dívidas dos moradores da cidade à Fazenda Real.

0988 - A.H.U - MACAU, cx. 21, doc. nº 35
Ofício
1800/12/31
Ofício do Senado da Câmara de Macau, ao [secretário de Estado da Marinha e Domínios Ultramarinos, D. Rodrigo de Sousa Coutinho, conde de Linhares], sobre o pagamento ao capitão do navio "Triunfo", António Rodrigues Pessoa dos 200 taéis pela passagem dos sobrinhos do Pe. Rodrigo da Madre de Deus, enviados para Macau para aprenderem a língua chinesa.

0989 - A.H.U - MACAU, cx. 21, doc. nº 36
Ofício
1800/12/31
Ofício do Senado da Câmara de Macau ao [secretário de Estado da Marinha e Domínios Ultramarinos, D. Rodrigo de Sousa Coutinho, conde de Linhares], sobre

a administração directa dos 8 000 táeis para sustento de 10 clérigos, ex-alunos do Colégio de São José, e das meninas órfãs da cidade, ficando o Bispo com o produto do seu rendimento.

0990 - A.H.U - MACAU, cx. 21, doc. nº 37
Representação
1800/12/31
Representação do Senado da Câmara de Macau a [D. João], príncipe regente de Portugal, sobre as providencias para a prosperidade do comércio de Macau; sobre a residência de estrangeiros na cidade; sobre o comércio do ópio e a distinção entre a Fazenda Real e património do Senado.
Obs.: Tem documentos comprovativos. Tem 2ª via da carta.
Anexos:
1800/12/31
Representação do Senado da Câmara de Macau a [D. João], príncipe regente de Portugal, sobre a revogação dos alvarás de 1799/04/23; sobre a expulsão dos comerciantes José Luís Barreto, Miguel de Lima e Manuel de Sousa, com suas casas comerciais, pelo prejuízo e sobre a consternação que causam aos habitantes da cidade.
Obs.: Tem anexa a acta da vereação de 1800/08/16.
1801/01/10
Representação do Senado da Câmara de Macau a [D. João], príncipe regente de Portugal, que proíbe os Portugueses não residentes na cidade de contrariarem empréstimos públicos e possuírem navios. Protecção aos comerciantes e filhos de Macau.
Obs.: Aditamento à representação de 1800/12/31.
[1801/01/...]
Representação do Senado da Câmara e povo de Macau a [D. João], príncipe regente de Portugal, que informa sobre a situação da cidade e pede a concessão de comerciar nos portos de Brasil.
1801/12/01
Aviso do [secretário de Estado dos Negócios Estrangeiros], D. João de Almeida de Melo e Castro (conde das Galveias), ao [secretário de Estado da Marinha e Domínios Ultramarinos, João Rodrigues de Sá e Melo] (visconde de Anadia), para providenciar a representação dos habitantes de Macau.
[post. a 1801]
Nota do [secretário de Estado dos Negócios da Marinha e Domínios Ultramarinos, João Rodrigues de Sá e Melo (visconde de Anadia), sobre a entrega de quatro representações ao conselheiro do Conselho Ultramarino, Lázaro da Silva Ferreira, para interpor parecer.

1802/03/13
Ofício do conselheiro do Conselho Ultramarino, Lázaro da Silva Ferreira, ao [secretário de Estado da Marinha e Domínios Ultramarinos, João Rodrigues de Sá e Melo (visconde de Anadia)], que informa sobre o parecer sobre a representação do Senado da Câmara de Macau, de 1800/12/31, referente ao pedido de revogação dos alvarás, de 1799/04/23, que concedem licença de estabelecimento de casas comerciais a Luís Barreto de Sousa e a Miguel de Lima e Sousa.
1802/03/20
Ofício do conselheiro do Conselho Ultramarino, Lázaro da Silva Ferreira, ao [secretário de Estado da Marinha e Domínios Ultramarinos, João Rodrigues de Sá e Melo (visconde de Anadia)], que informa sobre o parecer respeitante à representação do Senado da Câmara de Macau, de 1800/12/31, referente à residência de estrangeiros; sobre o comércio do ópio; sobre a distribuição entre a Fazenda Real e o património do Senado; sobre a licença de comerciar nos portos do Brasil, etc..

0991 - A.H.U - MACAU, cx. 21, doc. nº 38
Requerimento
[1800]
Requerimento de João Pereira Caldas a [D. João], príncipe regente de Portugal, que pede portaria para sair com seu navio "Nossa Senhora do Rosário Modesta", integrando o comboio que parte para a China.

0992 - A.H.U - MACAU, cx. 21, doc. nº 39
Informação
[ca. 1800]
Informação de alturas, latitudes e distâncias entre Macau, Cantão, Nanquim e Pequim, segundo as cartas hidrográficas de D'Aprés de Mannevillette e M. Bellin.

0993 - A.H.U - MACAU, cx. 21, doc. nº 40
Mapa
[post. a 1800]
Mapa de carga e derrota da corveta "Nossa Senhora de Belém, e Esperança Governo Feliz", oriunda de Macau, com escala em Tabel-Fay, que tem por capitão Joaquim Rodrigues Lima.

CAIXA Nº 22

0994 - A.H.U - MACAU, cx. 22, doc. nº 1
Ofício
1801/01/05
Ofício do governador e capitão-geral de Macau, José Manuel Pinto de Faria e Meneses, ao [secretário de Estado da Marinha e Domínios Ultramarinos], D. Rodrigo de Sousa Coutinho, (conde de Linhares), que envia os mapas das fortalezas e tropa, e do balanço da receita e despesa da Fazenda Real de Macau. Informa sobre a necessidade de aumento da tropa de artilharia da cidade.
Obs.: Anexo os mapas da fortaleza e tropa e do balanço da receita e despesa.

0995 - A.H.U - MACAU, cx. 22, doc. nº 2
Ofício
1801/01/05
Ofício do governador e capitão-geral de Macau, José Manuel Pinto de Faria e Meneses, ao [secretário de Estado da Marinha e Domínios Ultramarinos], D. Rodrigo de Sousa Coutinho, (conde de Linhares), que ordena ao Senado da Câmara de Macau para cumprir a carta régia sobre a arrecadação da Fazenda Real.

0996 - A.H.U - MACAU, cx. 22, doc. nº 3
Ofício
1801/01/05
Ofício do governador e capitão-geral de Macau, José Manuel Pinto Faria e Meneses, ao [secretário de Estado da Marinha e Domínios Ultramarinos], D. Rodrigo de Sousa Coutinho, (conde de Linhares), que pede para continuar no cargo de governador, além dos três anos.
Obs.: Tem anexo 2ª via do ofício.

0997 - A.H.U - MACAU, cx. 22, doc. nº 4
Ofício
1801/01/05
Ofício do governador e capitão-geral de Macau, José Manuel Pinto Faria e Meneses, ao [secretário de Estado da Marinha e Domínios Ultramarinos], D. Rodrigo de Sousa Coutinho, (conde de Linhares), que acusa a recepção das vias dirigidas a si, ao Senado da Câmara e ao Bispo de Pequim.
Obs.: Tem anexo 2ª via do ofício.

0998 - A.H.U - MACAU, cx. 22, doc. nº 5
Ofício
1801/01/05
Ofício do governador e capitão-geral de Macau, José Manuel Pinto de Faria Meneses, ao [secretário de Estado da Marinha e Domínios Ultramarinos], D. Rodrigo de Sousa Coutinho (conde de Linhares), sobre o assentamento de praça e sobre o comando da tropa de Macau pelo coronel Manuel da Costa Ferreira.
Obs.: Falta mapa da tropa.

0999 - A.H.U - MACAU, cx. 22, doc. nº 6
Ofício
1801/01/05
Ofício do governador e capitão-geral de Macau, José Manuel Pinto de Faria Meneses, ao [secretário de Estado da Marinha e Domínios Ultramarinos], D. Rodrigo de Sousa Coutinho, (conde de Linhares), sobre a recolha dos 8 000 taéis ao cofre da Câmara do Senado para continuar na sua administração, os quais estavam em poder do Bispo de Macau.

1000 - A.H.U - MACAU, cx. 22, doc. nº 7
Ofício
1801/01/05
Ofício do governador e capitão-geral de Macau, José Manuel Pinto de Faria e Meneses, ao [secretário de Estado da Marinha e Domínios Ultramarinos], D. Rodrigo de Sousa Coutinho, (conde de Linhares), sobre o registo no arquivo do Senado da ordem sobre o padre Rodrigo da Madre de Deus e seus sobrinhos.

1001 - A.H.U - MACAU, cx. 22, doc. nº 8
Ofício
1801/01/07
Ofício do governador-geral de Macau, José Manuel Pinto de Faria Meneses, ao [secretário de Estado da Marinha e Domínios Ultramarinos], D. Rodrigo de Sousa Coutinho, (conde de Linhares), que informa sobre a dificuldade de envio de plantas de chá.

1002 - A.H.U - MACAU, cx. 22, doc. nº 9
Carta
1801/01/10
Carta do Senado da Câmara de Macau a [D. João], (príncipe regente de Portugal), sobre a representação dos moradores de Macau que pedem separação da cidade da jurisdição de Goa; sobre o estabelecimento de procurador junto à Corte e sobre uma

caixa para juntar as representações e queixas dos moradores a enviar ao rei.
Obs.: Tem anexo a representação.
Anexo:
1802/03/12
Ofício do conselheiro do Conselho Ultramarino, desembargador Lázaro da Silva Ferreira, ao [secretário de Estado da Marinha e Domínios Ultramarinos, João Rodrigues de Sá e Melo] (visconde de Anadia), que informa sobre o parecer relativo a representação do Senado e moradores de Macau que pedem a separação da cidade da jurisdição de Goa.

1003 - A.H.U - MACAU, cx. 22, doc. nº 10
Ofício
1801/01/10
Ofício do Senado da Câmara de Macau a D. Rodrigo de Sousa Coutinho, (conde de Linhares), que envia o balanço da receita e despesa da Fazenda Real de Macau, do ano de 1799.
Obs.: Tem anexo o balanço da receita e despesa.

1004 - A.H.U - MACAU, cx. 22, doc. nº 11
Ofício
1801/01/12
Ofício do ouvidor de Macau, desembargador António Pereira dos Santos, ao [secretário de Estado da Marinha e Domínios Ultramarinos, João Rodrigues de Sá e Melo, (visconde de Anadia)], que envia o requerimento de António Barbosa Lobo, tripulante do brigue "Expedição", a pedir 2ª via do seu passaporte, visto a 1ª ter desaparecido quando foi preso pelos Franceses, no Estreito de Sunda, em 1796.
Obs.: Tem anexo o requerimento e 2ª via do ofício.

1005 - A.H.U - MACAU, cx. 22, doc. nº 12
Representação
1801/01/15
Representação de Manuel Tomé de Carvalho, João António Dias Romano e Cristóvão José de Morais e Castro, a [D. João], (príncipe regente de Portugal), que acusa de corruptos o governador, os magistrados e membros do Senado de Macau.
Obs.: Despacho do Conselho Ultramarino para o ouvidor nomeado para Macau informar sobre o assunto.
Anexos: 1802/03/09
Aviso do [secretário de Estado da Marinha e Domínios Ultramarinos, João Rodrigues de Sá e Melo], (visconde de Anadia), ao conselheiro do Conselho Ultramarino, Manuel de Almeida e Vasconcelos Soveral de Carvalho da Maia Soares de Albergaria,

(Barão de Mossamedes), que ordena a consulta sobre a representação dos moradores de Macau, acusando o governador, magistrados e membros do Senado de Macau de corruptos.
1804/01/23
Informação do desembargador Miguel de Arriaga Brum da Silveira a [D. João], (príncipe regente de Portugal), sobre as acusações feitas contra as autoridades: informação de que se trata de calúnias, realçando as qualidades do ouvidor António Pereira dos Santos.
Obs.: Parecer dos procuradores régios para que se castiguem os caluniadores.
1804/09/20
Parecer do Conselho Ultramarino que aplica uma pena de setenta dias de prisão aos caluniadores.

1006 - A.H.U - MACAU, cx. 22, doc. nº 13
Requerimento
1801/01/16
Requerimento do ouvidor de Macau, desembargador António Pereira dos Santos, ao [secretário de Estado da Marinha e Domínios Ultramarinos, João Rodrigues de Sá e Melo, visconde de Anadia], que pede a nomeação para o lugar de chanceler da Relação de Goa.

1007 - A.H.U - MACAU, cx. 22, doc. nº 14
Recibo
1801/01/19
Recibo do fiscal da Repartição da Administração do Correio Marítimo, Possidónio Inácio de Morais, que recebe uma via do serviço real remetida pela Secretaria do Estado dos Negócios de Marinha e Domínios Ultramarinos para o porto de Macau, no navio "Modesta".

1008 - A.H.U - MACAU, cx. 22, doc. nº 15
Consulta
1801/02/04
Consulta do Conselho Ultramarino, sobre a confiscação e arrematação das fazendas do comerciante chinês de Macau, Allon, passageiro no navio "Boa Viagem", de que é capitão Eleutério Tavares, com destino às ilhas Maurícias e Montevideu, apreendido pela alfândega do Rio de Janeiro. Parece ao Conselho Ultramarino perdoar o suplicante por desconhecimento das leis e costume europeus. Resolução régia favorável.
Obs.: Em anexo os requerimentos, avisos e informações.

1009 - A.H.U - MACAU, cx. 22, doc. nº 16
Carta
1801/05/20
Carta do vigário apostólico de Tonquim ao [procurador da Propaganda, P. Giovanni Batista] Marchini, sobre o cisma de Tonquim.

1010 - A.H.U - MACAU, cx. 22, doc. nº 17
Requerimento
[ant. a 1801/06/27]
Requerimento do capitão-mor do campo de Macau, José Joaquim de Barros, a [D. João], (príncipe regente de Portugal), que pede a confirmação da patente do posto de capitão-mor do campo de Macau.
Obs.: Tem anexo, a carta patente passada em 1797/05/10, para confirmação.

1011 - A.H.U - MACAU, cx. 22, doc. nº 18
Carta
1801/08/08
Carta do Bispo de Pequim, Frei Alexandre de Gouveia, a [D. João], (príncipe regente de Portugal), sobre o estado das missões do Padroado Régio, na China, e sobre o plano para o seu restabelecimento.
Obs.: Anexo o plano de restabelecimento das missões da China.

1012 - A.H.U - MACAU, cx. 22, doc. nº 19
Ofício
1801/08/09
Ofício do Bispo de Pequim, Frei Alexandre de Gouveia, ao Secretário de Estado da Marinha e Domínios Ultramarinos, D. Rodrigo de Sousa Coutinho, (conde de Linhares), que informa sobre a entrega aos padres da Congregação da Missão, Domingos Joaquim Ferreira e José Nunes Ribeiro, da igreja e casa portuguesa de São José de Pequim com todos os seus bens. Apresentação dos ditos padres e oferta de presentes ao imperador da China. Necessidade de missionários portugueses, matemáticos, relojoeiros, cirurgiões e pintores. Agradecimento pelo pagamento da côngrua e recepção do tabaco de amostrinha. Execução das exéquias papais com assistência das igrejas portuguesa, francesa e italiana de Pequim. Plano para o restabelecimento das missões do Padroado Régio na China. Legado da rainha D. Mariana Vitória a favor das missões da China.
Obs.: Tem anexo o plano para o restabelecimento das missões.

1013 - A.H.U - MACAU, cx. 22, doc. nº 20
Ofício
1801/09/25
Ofício de Pedro Duarte da Silva que informa sobre a visita do ouro ao navio "Triunfo", de que é capitão António Rodrigues Pessoa, oriundo de Macau.
Obs.: Tem anexo manifesto da carga.

1014 - A.H.U - MACAU, cx. 22, doc. nº 21
Passaporte
1801/09/30
Passaporte do ministro e secretário de Estado dos Negócios da Marinha e Domínios Ultramarinos, [João Rodrigues de Sá e Melo] (visconde de Anadia), sobre a viagem do navio "Carolina" para Macau e regresso a Lisboa, de que é mestre Tomás da Silveira Betencourt e senhorios José Nunes da Silveira e Companhia.

1015 - A.H.U - MACAU, cx. 22, doc. nº 22
Decreto
1801/10/15
Decreto de D. João, príncipe regente de Portugal, que nomeia o bacharel Miguel de Arriaga Brum da Silveira para desembargador da Relação de Goa, com o exercício de ouvidor de Macau pelo tempo de seis anos; e concede-lhe a mercê de um lugar de desembargador da Casa da Suplicação após exercício do lugar de ouvidor de Macau.

1016 - A.H.U - MACAU, cx. 22, doc. nº 23
Ofício
1801/11/15
Ofício do [ministro do Reino, Luís Pinto de Sousa Coutinho], (visconde de Balsemão), ao [secretário de Estado da Marinha e Domínios Ultramarinos, João Rodrigues de Sá e Melo], (visconde de Anadia), sobre a renúncia do Bispo de Macau, D. Marcelino José da Silva.
Anexos:
1801/01/15
Carta do Bispo de Macau, D. Marcelino José da Silva, a [D. João], (príncipe regente de Portugal), a pedir a renúncia ao bispado de Macau por incapacidade para o governar.
[1801/12/11]
Bilhete do [secretário de Estado da Marinha e Domínios Ultramarinos, João Rodrigues de Sá e Melo, visconde de Anadia], ao [oficial maior da Secretaria de Estado da Marinha e Domínios Ultramarinos], José Filipe da Fonseca, que aceita

a renúncia do Bispo de Macau e informa sobre as nomeações para o bispado de Macau, Cochim e Angola. Participação destas nomeações ao visconde de Balsemão.

1017 - A.H.U - MACAU, cx. 22, doc. nº 24
Ofício
1801/12/02
Ofício do Senado da Câmara de Macau ao [secretário de Estado da Marinha e Domínios Ultramarinos, João Rodrigues de Sá e Melo, visconde de Anadia], que envia o balanço da receita e despesa da Fazenda Real de Macau do ano de 1800.
Obs.: Tem anexo o balanço da receita e despesa.

1018 - A.H.U - MACAU, cx. 22, doc. nº 25
Parecer
1802/01/15
Parecer (cópia) da Junta do Comércio a [D. João] (príncipe regente de Portugal), que informa sobre o parecer desfavorável e sobre a resolução régia a indeferir o requerimento de D. Ana Josefa de Melo Oldemberg que pede passaporte para que seu filho António Barbosa Lobo retire-se de Macau para Lisboa, no navio "Ouvidor Pereira".
Obs.: Tem, em anexo, a nota sobre livros de consulta da Junta do Governo respeitantes a concessão de passaportes de navios.

1019 - A.H.U - MACAU, cx. 22, doc. nº 26
Ofício
1802/01/28
Ofício do governador e capitão-geral de Macau, José Manuel Pinto [de Faria Meneses], ao [secretário de Estado da Marinha e Domínios Ultramarinos, João Rodrigues de Sá e Melo], (visconde de Anadia), sobre os mapas das fortalezas e tropa de Macau.
Anexos:
1801/12/31
Mapa do governador e capitão-geral de Macau, José Manuel Pinto de Faria Meneses, ao [secretário de Estado da Marinha e Domínios Ultramarinos, João Rodrigues de Sá e Melo], (visconde de Anadia), sobre o estado da tropa destacada da guarnição de Macau.
1802/02/02
Mapa do governador e capitão-geral de Macau, José Manuel Pinto de Faria Meneses, ao [secretário de Estado da Marinha e Domínios Ultramarinos, João Rodrigues de Sá e Melo], (visconde de Anadia), sobre as fortalezas de Macau, armamento e munições.

1020 - A.H.U - MACAU, cx. 22, doc. nº 27
Ofício
1802/01/28
Ofício do governador e capitão-geral de Macau, José Manuel Pinto de Faria Meneses, ao [secretário de Estado da Marinha e Domínios Ultramarinos, João Rodrigues de Sá e Melo], (visconde de Anadia), que remete os presentes oferecidos pelo rei de Bornéo.
Anexo:
1802/01/28
Relação do governador e capitão-geral de Macau, José Manuel Pinto de Faria Meneses, referente aos "Géneros que se produzem no reino de Bornéo".

1021 - A.H.U - MACAU, cx. 22, doc. nº 28
Ofício
1802/01/28
Ofício do Bispo de Macau, D. Marcelino [José da Silva], ao [secretário de Estado da Marinha e Domínios Ultramarinos, João Rodrigues de Sá e Melo, visconde de Anadia], que informa sobre a entrega do Seminário de São José de Macau e respectivos bens aos padres da Congregação da Missão de São Vicente de Paula.
Anexo:
1801/07/24
Termo (cópia) do escrivão da Câmara Eclesiástica de Macau, Manuel de Sousa Magalhães, sobre a entrega do Seminário de São José de Macau aos padres da Congregação de São Vicente de Paula.

1022 - A.H.U - MACAU, cx. 22, doc. nº 29
Representação
1802/02/03
Representação do Senado de Macau a [D. João], (príncipe regente de Portugal), que propõe mais um médico nacional, porque o que existe é insuficiente para assistir à tropa, hospitais e indigentes.
Anexos:
1806/01/10
Carta do ouvidor de Macau, desembargador Miguel de Arriaga Brum da Silveira, a [D. João] (príncipe regente de Portugal), sobre a proposta da Câmara de Macau de mais um médico para a cidade.
Obs.: Tem anexa a minuta da provisão régia de 1804/04/14.
1807/08/11
Parecer favorável do Conselho Ultramarino à proposta de mais um médico para Macau.

1807/08/11
Consulta do Conselho Ultramarino a [D. João], (príncipe regente de Portugal), sobre a proposta da Câmara de Macau para haver mais um médico na cidade.
Obs.: Anexa cópia de vária documentação e certidão do termo do Conselho de Macau sobre o assunto.

1023 - A.H.U - MACAU, cx. 22, doc. nº 30
Requerimento
[ant. a 1802/03/17]
Requerimento do desembargador e ouvidor de Macau, Miguel de Arriaga Brum da Silveira, a [D. João], (príncipe regente de Portugal), que pede que o seu vencimento seja igual ao dos restantes ouvidores do ultramar.
Anexos:
1802/03/22
Portaria do Conselho Ultramarino ao desembargador e conselheiro Lázaro da Silva Ferreira, que o ordena que dê parecer sobre o pedido do desembargador e ouvidor de Macau, Miguel de Arriaga Brum da Silveira.
1802/12/22
Parecer do conselheiro Lázaro da Silva Ferreira a [D. João], (príncipe regente de Portugal), sobre a atribuição do vencimento ao ouvidor de Macau igual ao dos outros ouvidores do ultramar.
1803/01/18
Informação do [secretário do Conselho Ultramarino], Francisco de Borja Stokler, a [D. João], (príncipe regente de Portugal), sobre o vencimento do ouvidor de Macau.
Obs.: Anexa cópia da resolução régia para o Conselho Ultramarino minutar o regimento para o ouvidor de Macau.
1803/05/09
Informação do [secretário do Conselho Ultramarino], Francisco de Borja Stokler, a [D. João] (príncipe regente de Portugal), sobre o vencimento do ouvidor de Macau.
1803/06/07
Parecer do Conselho Ultramarino a [D. João], (príncipe regente de Portugal), sobre o vencimento do ouvidor de Macau.
1803/06/07
Consulta do Conselho Ultramarino sobre a equiparação do vencimento do ouvidor de Macau ao dos restantes ouvidores do ultramar. Parecer desfavorável do Conselho.
Obs.: Anexa correspondência do governador da Índia e do ouvidor de Macau, desembargador Lázaro da Silva Ferreira.

1024 - A.H.U - MACAU, cx. 22, doc. nº 31
Requerimento
[ant. a 1802/03/26]
Requerimento do governador e capitão-geral de Macau, capitão de mar e guerra, José Maria Sarmento, a [D. João], (príncipe regente de Portugal), que pede a dispensa de juramento do cargo de governador de Macau por se encontrar destacado no Estado da Índia.
Obs.: À margem, decreto do príncipe a conceder o pedido.
Anexos:
[ant. a 1802/03/26]
Requerimento do governador e capitão-geral de Macau, capitão de mar e guerra, José Maria Sarmento, a [D. João], (príncipe regente de Portugal), que pede a declaração do tempo de serviço para o cargo em que foi nomeado, a fim de obter carta patente e pagar os novos direitos dela.
1802/03/26
Ordem do [secretário do Conselho Ultramarino], Francisco de Borja Garção Stokler, sobre a carta patente para o governador de Macau, capitão de mar e guerra José Maria Sarmento.

1025 - A.H.U - MACAU, cx. 22, doc. nº 32
Recibo
1802/03/27
Recibo de António Rodrigues Pessoa sobre a recepção da correspondência da Secretaria de Estado dos Negócios da Marinha e Domínios Ultramarinos para o ouvidor, o juiz e o governador de Macau.

1026 - A.H.U - MACAU, cx. 22, doc. nº 33
Requerimento
[ant. a 1802/03/30]
Requerimento do desembargador e ouvidor de Macau, António Pereira dos Santos, a [D. João], (príncipe regente de Portugal), que pede a nomeação de um sindicante para se tirar residência.
Obs.: Requerimento feito pelo procurador António Pereira de Almeida. Despacho do Conselho Ultramarino para se passar provisão ao sucessor do requerente.

1027 - A.H.U - MACAU, cx. 22, doc. nº 34
Carta
1802/07/23
Carta do padre Joaquim Soares ao deão da Sé de Macau, José Correia de Lacerda, sobre o regimento do cabido de Macau.
Obs.: No verso, reconhecimento da assinatura do padre Joaquim Soares.

1028 - A.H.U - MACAU, cx. 22, doc. nº 35
Ofício
1802/11/30
Ofício do governador e capitão-geral de Macau, José Manuel Pinto de Faria Meneses, ao [secretário de Estado dos Negócios da Marinha e Domínios Ultramarinos, João Rodrigues de Sá e Melo], (visconde de Anadia), que concede a licença ao Bispo de Macau.

1029 - A.H.U - MACAU, cx. 22, doc. nº 36
Ofício
1802/12/15
Ofício do desembargador e ouvidor de Macau, António Pereira dos Santos, ao [secretário de Estado da Marinha e Domínios Ultramarinos, João Rodrigues de Sá e Melo, visconde de Anadia], sobre o pagamento das côngruas ao Bispo de Pequim.

1030 - A.H.U - MACAU, cx. 22, doc. nº 37
Carta
1802/12/17
Carta do deão da Sé de Macau, José Correia de Lacerda, a [D. João], (príncipe regente de Portugal), sobre a actuação do Bispo D. Marcelino José da Silva; sobre as inovações em relação aos paramentos; sobre a má administração do cofre do cabido, etc.; sobre o pedido de reforma com a côngrua por inteiro.
Obs.: Despacho do Conselho Ultramarino para que o actual Bispo de Macau informe sobre o assunto.
Anexos:
[ant. a 1802/12/26]
Requerimento do deão da Sé de Macau, padre José Correia de Lacerda, ao provedor e vigário-geral padre José do Espírito Santo Ferreira Batista que pede uma certidão de idade.
Obs.: No mesmo documento, a certidão pedida.
1802/12/29
Sentença (treslado) do ouvidor-geral de Macau, desembargador António Pereira dos Santos, a favor do deão da Sé de Macau, reverendo José Correia de Lacerda.
1805/01/07
Carta do Bispo de Macau e eleito Arcebispo de Goa, Frei Manuel [S. Galdino], a [D. João], (príncipe regente de Portugal), sobre as queixas contra o Bispo D. Marcelino José da Silva feitas pelo deão da Sé de Macau, D. José Correia de Lacerda; são sem fundamento as acusações feitas.

1031 - A.H.U - MACAU, cx. 22, doc. nº 38
Ofício
1802/12/20
Ofício do governador e capitão-geral de Macau, José Manuel Pinto [de Faria e Meneses], ao [secretário de Estado da Marinha e Domínios Ultramarinos, João Rodrigues de Sá e Melo], (visconde de Anadia), que informa sobre a actividade profissional do cirurgião de Macau, Manuel Martins do Rego.
Anexo:
1802/12/01
Termo (treslado) do escrivão da Câmara e Fazenda de Macau, Carlos José Pereira, sobre a nomeação do cirurgião para o hospital de Macau. Os candidatos são Domingos José Gomes e Manuel Martins do Rego.
Obs.: Admissão do 1º candidato.

1032 - A.H.U - MACAU, cx. 22, doc. nº 39
Ofício
1802/12/20
Ofício do governador e capitão-geral de Macau, José Manuel Pinto de Faria e Meneses, ao [secretário de Estado da Marinha e Domínios Ultramarinos, João Rodrigues de Sá e Melo], (visconde de Anadia), sobre a pretensão inglesa de instalar tropas em Macau para a defesa da cidade de ataques franceses.
Obs.: Anexo o processo sobre o assunto: correspondência entre as autoridades portuguesas e inglesas e termos das sessões do Senado.

1033 - A.H.U - MACAU, cx. 22, doc. nº 40
Ofício
1802/12/20
Ofício do governador e capitão-geral de Macau, José Manuel Pinto [de Faria e Meneses], ao [secretário de Estado da Marinha e Domínios Ultramarinos, João Rodrigues de Sá e Melo], (visconde de Anadia), sobre o pagamento das côngruas ao Bispo de Pequim.

1034 - A.H.U - MACAU, cx. 22, doc. nº 41
Ofício
1802/12/20
Ofício do governador e capitão-geral de Macau, José Manuel Pinto [de Faria e Meneses], ao [secretário de Estado da Marinha e Domínios Ultramarinos, João Rodrigues de Sá e Melo], (visconde de Anadia), sobre os requerimentos dos Chineses Acai e Angui.

1035 - A.H.U - MACAU, cx. 22, doc. nº 42
Ofício
1802/12/20
Ofício do governador e capitão-geral de Macau, José Manuel Pinto [de Faria e Meneses], ao [secretário de Estado da Marinha e Domínios Ultramarinos, João Rodrigues de Sá e Melo], (visconde de Anadia), sobre a deserção, no Rio de Janeiro, do degredado para Timor, o religioso dominicano Frei Domingos de Nossa Senhora.

1036 - A.H.U - MACAU, cx. 22, doc. nº 43
Ofício
1802/12/20
Ofício do governador e capitão-geral de Macau, José Manuel Pinto [de Faria e Meneses], ao [secretário de Estado da Marinha e Domínios Ultramarinos, João Rodrigues de Sá e Melo] (visconde de Anadia), que remete a resposta à carta régia de 1800/04/22.

1037 - A.H.U - MACAU, cx. 22, doc. nº 44
Ofício
1802/12/21
Ofício do governador e capitão-geral de Macau, José Manuel Pinto [de Faria e Meneses], ao [secretário de Estado da Marinha e Domínios Ultramarinos, João Rodrigues de Sá e Melo], (visconde de Anadia), sobre a receita e despesa da tesouraria da Fazenda Real e sobre as fortalezas e tropa de Macau.
Anexos:
1801/12/31
Mapa do escrivão da Câmara e Fazenda, Carlos José Pereira, sobre o balanço da receita e despesa da tesouraria de administração da Fazenda Real de Macau do ano de 1801.
1802/12/20
Conta do escrivão da Câmara e Fazenda, Carlos José Pereira, que calcula o aumento no cofre da Fazenda Real, administrado pelo Senado da Câmara de Macau, depois do perdão régio de 1800.
1802/12/31
Mapa do governador e capitão-geral de Macau, José Manuel Pinto de Faria e Meneses, sobre a tropa destacada da guarnição de Macau.
1802/12/31
Mapa do governador e capitão-geral de Macau, José Manuel Pinto de Faria e Meneses, sobre as fortalezas, armamento e munições de Macau.

1038 - A.H.U - MACAU, cx. 22, doc. nº 45
Ofício
1802/12/21
Ofício do governador e capitão-geral de Macau, José Manuel Pinto [de Faria e Meneses], ao [secretário de Estado da Marinha e Domínios Ultramarinos, João Rodrigues de Sá e Melo], (visconde de Anadia), que envia as sementes e plantas de chá.

1039 - A.H.U - MACAU, cx. 22, doc. nº 46
Ofício
1802/12/21
Ofício do governador e capitão-geral de Macau, José Manuel Pinto [de Faria e Meneses], ao [secretário de Estado da Marinha e Domínios Ultramarinos, João Rodrigues de Sá e Melo], (visconde de Anadia), que informa sobre o regresso ao Reino do coronel de infantaria Manuel da Costa Ferreira e do major graduado Bernardo Pinheiro de Aragão.

1040 - A.H.U - MACAU, cx. 22, doc. nº 47
Carta
1802/12/24
Carta do governador e capitão-geral de Macau, José Manuel Pinto de Faria e Meneses, a [D. João], (príncipe regente de Portugal), que manifesta o regozijo pelo nascimento da infanta de Portugal.

1041 - A.H.U - MACAU, cx. 22, doc. nº 48
Representação
1802/12/29
Representação do Senado da Câmara de Macau a [D. João], (príncipe regente de Portugal), que pede autorização para que os comerciantes possam reter as mercadorias e cancelar os pagamentos sempre que os Chineses não satisfaçam os seus compromissos comerciais.
Obs.: Despacho do Conselho Ultramarino de que o assunto está definitivamente providenciado no novo regimento do ouvidor de Macau.

1042 - A.H.U - MACAU, cx. 22, doc. nº 49
Representação
1802/12/29
Representação do Senado da Câmara de Macau a [D. João], (príncipe regente de Portugal), que informa sobre a pretensão dos Ingleses em se instalarem em Macau para a defesa da cidade dos ataques dos Franceses.
Obs.: Em anexo o processo sobre o assunto.

1043 - A.H.U - MACAU, cx. 22, doc. nº 50
Representação
1802/12/29
Representação do Senado da Câmara de Macau a [D. João], (príncipe regente de Portugal), que pede a fixação de vencimentos das tripulações portuguesas e proibição do seu emprego em barcos chineses e estrangeiros.
Anexos:
1802/02/17
Acta (cópia) do Senado da Câmara de Macau que fixa os vencimentos das tripulações portuguesas e proibição do seu emprego em barcos chineses e estrangeiros.
1803/07/06
Portaria do Conselho Ultramarino para que o desembargador António Pereira dos Santos informe a representação do Senado da Câmara de Macau.
1803/07/30
Informação do desembargador António Pereira dos Santos a [D. João], (príncipe regente de Portugal), sobre a informação desfavorável da representação do Senado da Câmara de Macau.
1803/11/16
Parecer desfavorável do Conselho Ultramarino, sobre a fixação dos vencimentos das tripulações portuguesas e proibição do seu emprego em barcos chineses e estrangeiros.
1803/11/16
Consulta do Conselho Ultramarino a [D. João], (príncipe regente de Portugal), que fixa os vencimentos das tripulações portuguesas e proibição do seu emprego em navios chineses e estrangeiros: parecer desfavorável do Conselho.
Obs.: Anexas a representação da Câmara e cópia de uma acta.
1804/01/12
Carta régia (cópia) ao Senado da Câmara de Macau que indefere a representação do Senado da Câmara de Macau.
Obs.: Anexa minuta da mesma carta régia.

1044 - A.H.U - MACAU, cx. 22, doc. nº 51
Representação
1802/12/29
Representação do Senado da Câmara de Macau a [D. João], (príncipe regente de Portugal), sobre as consequências comerciais e políticas da admissão de navios estrangeiros no porto de Macau e a pretensão do Senado de conservar a autoridade administrativa sobre assuntos relativos ao governo.
Obs.: Anexas cópias de documentos sobre a admissão de estrangeiros em Macau, sobre o comércio e sobre os direitos do ópio (1746/03/09-1799/05/20).

Anexos:
1803/02/06
Carta do desembargador e ouvidor-geral de Macau, Miguel de Arriaga Brum da Silveira, a [D. João] (príncipe regente de Portugal), que informa sobre a necessidade do estabelecimento de uma Junta da Fazenda, em Macau.
1803/08/11
Portaria do Conselho Ultramarino ao desembargador António Pereira dos Santos, sobre a representação do ouvidor de Macau e estabelecimento de uma Junta de Fazenda.
1803/08/16
Portaria do Conselho Ultramarino ao desembargador António Pereira dos Santos, sobre a representação do Senado da Câmara de Macau, sobre a autoridade administrativa respeitante ao governo da cidade e sobre a admissão de navios estrangeiros no porto.
Obs.: Anexa cópia da carta régia de 1802/04/12, dirigida ao Senado.
1803/08/04
Aviso do [secretário de Estado da Marinha e Domínios Ultramarinos, João Rodrigues de Sá e Melo], (visconde de Anadia), ao [conselheiro do Conselho Ultramarino, Manuel de Almeida e Vasconcelos Soveral de Carvalho da Maia Soares de Albergaria], (barão de Mossâmedes), que informa sobre a consulta relativa à carta do ouvidor de Macau e ao estabelecimento de uma Junta da Fazenda.
Obs.: Anexa, a carta do ouvidor.
1803/08/05
Aviso do [secretário de Estado da Marinha e Domínios Ultramarinos, João Rodrigues de Sá e Melo], (visconde de Anadia), ao conselheiro do Conselho Ultramarino, Manuel de Almeida e Vasconcelos Soveral de Carvalho da Maia Soares de Albergaria, (barão de Mossamedes), sobre a representação do Senado da Câmara de Macau, sobre a admissão de navios estrangeiros no porto e sobre a autoridade administrativa e sobre o governo de Macau.
1803/09/30
Informação do desembargador António Pereira dos Santos a [D. João], príncipe regente de Portugal, sobre a representação do Senado da Câmara de Macau: parecer desfavorável à pretensão do Senado de conservar autoridade administrativa sobre o governo; parecer favorável à criação de uma Junta da Fazenda proposta pelo ouvidor de Macau.
1803/10/03
Informação do desembargador António Pereira dos Santos a [D. João], (príncipe regente de Portugal), que estabelece uma Junta da Fazenda permanente em Macau: parecer favorável.

1803/10/24
Portaria do Conselho Ultramarino ao conselheiro Lázaro da Silva Ferreira, sobre a representação do Senado de Macau relativa à admissão de navios estrangeiros no porto e à autoridade administrativa do Senado sobre o governo de Macau.
Obs.: Anexa, cópia de representação do Senado.
1803/11/10
Informação do conselheiro Lázaro da Silva Ferreira a [D. João], (príncipe regente de Portugal), que informa sobre as representações do Senado da Câmara e do ouvidor de Macau: parecer desfavorável à criação de uma Junta da Fazenda em Macau e a administração de Macau deve competir ao governador, ao ouvidor e ao Senado.
Obs.: Anexos vários documentos.
1803/12/09
Parecer do Conselho Ultramarino a [D. João], (príncipe regente de Portugal), que informa sobre as representações do Senado e do ouvidor de Macau relativas à admissão de navios estrangeiros no porto de Macau, à autoridade administrativa do Senado e à criação de uma Junta da Fazenda.
1803/12/09
Consulta do Conselho Ultramarino a [D. João], (príncipe regente de Portugal), sobre as representações do Senado e do ouvidor de Macau: admissão de navios estrangeiros no porto de Macau; autoridade administrativa do Senado e a criação da uma Junta da Fazenda.
1804/02/11
Provisão (cópia) de D. João, (príncipe regente de Portugal), ao Senado da Câmara de Macau, que trata de vários assuntos: o indeferimento da criação de uma Junta da Fazenda em Macau; a execução das providências régias na distribuição dos dinheiros com as condições marítimas estabelecidas pelo Senado e nas cobranças e reserva do porto de Macau ao comércio dos seus moradores.

1045 - A.H.U - MACAU, cx. 22, doc. nº 52
Representação
1802/12/31
Representação do Senado da Câmara de Macau a [D. João], (príncipe regente de Portugal), que pede a isenção de pagamento de direitos na alfândega de Goa aos navios de Macau; a autorização para se fazerem viagens a Moçambique e a permissão de viagem a Timor apenas ao navio pautado para esse efeito.
Obs.: Em anexo cópias de uma provisão régia e da correspondência com o governador do Estado da Índia.
Obs.: 1806/01/28
Portaria do Conselho Ultramarino a pedir ao desembargador António Pereira dos Santos, informação sobre a representação da Câmara de Macau.

1806/09/02
Informação do desembargador António Pereira dos Santos a [D. João], (príncipe regente de Portugal), sobre a representação da Câmara de Macau, relativa à isenção de direitos na alfândega de Goa; à permissão de viagens a Moçambique e à autorização apenas ao navio pautado para o efeito de viagem a Timor.

1046 - A.H.U - MACAU, cx. 22, doc. nº 53
Requerimento
[1802]
Requerimento do superior da Real Casa da Congregação da Missão de Lisboa ao [secretário de Estado da Marinha e Domínios Ultramarinos, João Rodrigues de Sá e Melo, visconde de Anadia], que pede as providências para mandar para a Casa da Congregação em Macau e nas missões da China os padres Alexandre José de Macedo e Veríssimo Máximo da Serra, no navio "Bom Jesus do Além".

CAIXA Nº 23

1047 - A.H.U - MACAU, cx. 23 doc. nº 1
Ofício
1803/01/29
Ofício do Senado da Câmara de Macau ao [secretário de Estado da Marinha e Domínios Ultramarinos, João Rodrigues de Sá e Melo, visconde de Anadia], que envia o balanço da receita e despesa da Fazenda Real de Macau, referente ao ano de 1801.
Obs.: Anexo o caderno do balanço da receita e despesa da Fazenda Real de Macau.

1048 - A.H.U - MACAU, cx. 23 doc. nº 2
Carta
1803/02/06
Carta do desembargador e ouvidor-geral de Macau, Miguel de Arriaga Brum da Silveira, a [D. João], (príncipe regente de Portugal), que envia a certidão da tomada de posse do lugar de ouvidor de Macau.
Obs.: Anexa a referida certidão.

1049 - A.H.U - MACAU, cx. 23 doc. nº 3
Ofício
1803/02/06
Ofício do desembargador e ouvidor-geral de Macau, Miguel de Arriaga Brum da Silveira, ao [secretário de Estado da Marinha e Domínios Ultramarinos, João Rodrigues de Sá e Melo, visconde de Anadia], sobre a tomada de posse da Ouvidoria de Macau.

1050 - A.H.U - MACAU, cx. 23 doc. nº 4
Ofício
1803/02/06
Ofício do desembargador e ouvidor-geral de Macau, Miguel de Arriaga Brum da Silveira, a [D. João] (príncipe regente de Portugal), que informa sobre a suspensão do Pe. Rodrigo da Madre de Deus das funções de intérprete da língua chinesa.
Obs.: Anexas várias cópias sobre o processo que levou à suspensão do Pe. Rodrigo da Madre de Deus.
Anexos:
1803/08/08
Portaria do Conselho Ultramarino que ordena o desembargador e ex-ouvidor de Macau, António Pereira dos Santos, a informar sobre a expulsão do intérprete da língua chinesa daquela cidade.

1803/08/27
Parecer do desembargador António Pereira dos Santos a [D. João], (príncipe regente de Portugal), que é favorável à suspensão das funções do Pe. Rodrigo da Madre de Deus como intérprete da língua chinesa, em Macau.
1803/11/14
Parecer do Conselho Ultramarino a [D. João], (príncipe regente de Portugal), sobre a suspensão do Pe. Rodrigo da Madre de Deus das funções de intérprete da língua chinesa.
1803/11/14
Consulta do Conselho Ultramarino sobre a suspensão do Pe. Rodrigo da Madre de Deus das funções de intérprete da língua chinesa, em Macau.
Obs.: Anexas cópias de vários documentos.
[ant. a 1805/01/30]
Requerimento do Pe. Rodrigo da Madre de Deus a [D. João], (príncipe regente de Portugal), que pede a restituição do cargo de intérprete da língua chinesa em Macau.
Obs.: Anexo cópia de um requerimento anterior com o mesmo pedido.
1805/02/16
Parecer do Bispo de Macau, D. Marcelino [José da Silva], a [D. João], (príncipe regente de Portugal), sobre a restituição ao Pe. Rodrigo da Madre de Deus do lugar de intérprete da língua chinesa em Macau.
Obs.: Parecer favorável.
1806/01/10
Ofício do desembargador e ouvidor de Macau, Miguel de Arriaga Brum da Silveira, sobre a restituição ao Pe. Rodrigo da Madre de Deus do lugar de intérprete da língua chinesa em Macau.

1051 - A.H.U - MACAU, cx. 23 doc. nº 5
Representação
1803/02/07
Representação dos moradores de Macau a [D. João], (príncipe regente de Portugal), sobre as acusações contra o governador de Macau, José Manuel Pinto Faria e Meneses, e ouvidores, António Pereira dos Santos e Miguel de Arriaga Brum da Silveira, relativa à distribuição indevida dos dinheiros públicos; ao tratamento indigno dado aos militares; à abolição da aula náutica e à suspensão do intérprete da língua chinesa, etc..
Obs.: Anexos uma representação dos Chineses moradores de Macau e vários documentos comprovativos.
Anexos:
1803/08/04
Aviso do [secretário de Estado da Marinha e Domínios Ultramarinos, João Rodrigues de Sá e Melo], (visconde de Anadia), ao conselheiro do Conselho Ultramarino, Manuel

de Almeida e Vasconcelos Soveral de Carvalho da Maia Soares de Albergaria, (barão de Mossamedes), que ordena a consulta sobre a representação dos moradores de Macau e as acusações ao governador e aos ouvidores.
1803/09/07
Informação do corregedor do cível José Guilherme de Miranda a [D. João], (príncipe regente de Portugal), sobre as acusações contra o governador e ouvidores de Macau.
1803/09/22
Parecer (minuta) do Conselho Ultramarino a [D. João], (príncipe regente de Portugal), sobre as acusações contra o governador e ouvidores de Macau: são malévolas e destituídas de fundamento.
1803/09/22
Consulta do Conselho Ultramarino a [D. João], (príncipe regente de Portugal), sobre as acusações contra o governador e ouvidores de Macau: são malévolas e sem fundamento.
Obs.: Anexa a representação e uma inquirição de testemunhas.

1052 - A.H.U - MACAU, cx. 23 doc. nº 6
Atestado
1803/02/18
Atestado passado a Manuel da Silva Carvalho, casado e morador em Lisboa, sobre as viagens à Ásia e China.

1053 - A.H.U - MACAU, cx. 23 doc. nº 7
Ofício
1803/03/05
Ofício do [encarregado dos Negócios Estrangeiros na corte de Londres], D. João de Almeida de Melo e Castro, ao [secretário de Estado da Marinha e Domínios Ultramarinos, João Rodrigues de Sá e Melo], (visconde de Anadia), que envia a consulta da Junta do Comércio referente à pretensão dos contratadores-gerais do tabaco de expedirem o navio "Bom Jesus do Além" para Macau.
Anexos:
1803/02/07
Aviso (cópia) do [presidente do Erário Régio], D. Rodrigo de Sousa Coutinho, ao [secretário de Estado dos Negócios do Reino e Estrangeiros, Luís Pinto de Sousa Coutinho], (visconde de Balsemão), que ordena ao Conselho da Fazenda para mandar consultar sobre a Junta do Comércio.
[1803]
Ofício de Francisco Soares ao [secretário de Estado da Marinha e Domínios Ultramarinos, João Rodrigues de Sá e Melo], (visconde de Anadia), que informa sobre a escala dos navios da Ásia, no Rio de Janeiro, e sobre a exportação de vinhos da Figueira pela barra do Porto.

[1803]
Nota do [secretário de Estado da Marinha e Domínios Ultramarinos, João Rodrigues de Sá e Melo, visconde de Anadia], que envia cópia da consulta da Junta do Comércio e do decreto a favor dos contratadores-gerais do tabaco.
[ca. 1803]
Consulta (minuta) da [Junta do Comércio] sobre a pretensão dos contratadores-gerais do tabaco de expedirem o navio "Bom Jesus do Além" para Macau, segundo as condições habituais. Que as mesmas condições sejam aplicadas aos navios que de futuro se expedirem para Moçambique e Costa do Malabar.

1054 - A.H.U - MACAU, cx. 23 doc. nº 8
Requerimento
[ant. a 1803/03/22]
Requerimento do [governador de Macau], José Maria Sarmento, a [D. João], (príncipe regente de Portugal), que pede uma segunda via da patente de chefe de divisão.

1055 - A.H.U - MACAU, cx. 23 doc. nº 9
Alvará de regimento
1803/03/[26]
Alvará de regimento (minuta) de [D. João], (príncipe regente de Portugal), sobre o regimento da ouvidoria de Macau.

1056 - A.H.U - MACAU, cx. 23 doc. nº 10
Carta
1803/03/30
Carta do núncio Lorenzo Ateivegova di Nigibi sobre o passaporte do padre João de Pangejana Menor, observante de S. Francisco, para a China e províncias de Xansi e Xensi no navio "Bom Jesus do Além".
Obs.: Anexos dois lembretes.

1057 - A.H.U - MACAU, cx. 23 doc. nº 11
Passaporte
1803/03/31
Passaporte do ministro e secretário de Estado dos Negócios da Marinha e Domínios Ultramarinos, [João Rodrigues de Sá e Melo], (visconde de Anadia), referente à viagem do navio "Bom Jesus do Além" para Macau e regresso a Lisboa, de que é mestre João Barros de Andrade e senhorios os contratadores-gerais do tabaco.

1058 - A.H.U - MACAU, cx. 23 doc. nº 12
Carta patente
1803/03/31
Carta patente de [D. João], (príncipe regente de Portugal), a D. António d'Eça da Gama Lobo, sobre a sua graduação em capitão de mar-e-guerra da armada real.

1059 - A.H.U - MACAU, cx. 23 doc. nº 13
Requerimento
[ant. a 1803/04/19]
Requerimento do governador de Macau, coronel de infantaria José Manuel Pinto de Faria e Meneses a [D. João], (príncipe regente de Portugal), que pede a nova patente aonde conste o posto para que foi nomeado e o seu vencimento, conforme a patente junta.
Anexo:
1800/01/18
Carta patente de D. João, príncipe regente de Portugal, a José Manuel Pinto de Faria e Meneses a nomea-lo coronel de infantaria agregado à primeira plana da corte.

1060 - A.H.U - MACAU, cx. 23 doc. nº 14
Requerimento
[ant. a 1803/04/19]
Requerimento da Ordem Terceira do Patriarca S. Francisco de Macau a [D. João] (príncipe regente de Portugal), que pede a provisão que confirme as funções que lhe foram atribuídas desde a sua instituição, evitando-se, assim, a ingerência da Santa Casa da Misericórdia nos assuntos respeitantes à Ordem.

1061 - A.H.U - MACAU, cx. 23 doc. nº 15
Aviso
1803/04/29
Aviso (minuta) do [secretário de Estado da Marinha e Domínios Ultramarinos, João Rodrigues de Sá e Melo, visconde de Anadia], ao superior do Real Hospício de Nossa Senhora das Necessidades a autorizar o embarque de Francisco do Rosário para Macau na companhia do Bispo.

1062 - A.H.U - MACAU, cx. 23 doc. nº 16
Requerimento
[ant. a 1803/06/28]
Requerimento de João Mateus que pede a nomeação de um tutor e de um ministro que se encarregue do inventário dos seus bens, por ainda ser menor.
Obs.: Anexos 2 lembretes.

Anexos:
1803/06/28
Informação do conselheiro Lázaro da Silva Ferreira que explica as razões por que o negociante António Xavier devia ser nomeado para tutor do menor João Mateus.
[1803]
Informação (minuta) que explica as razões por que o conselheiro Lázaro da Silva Ferreira deve ser nomeado para ministro encarregado do inventário dos fundos existentes do menor João Mateus.
[1803]
Carta de António Xavier que explica as razões por que não pode aceitar o cargo de tutor do menor João Mateus.

1063 - A.H.U - MACAU, cx. 23 doc. nº 17
Requerimento
[ant. a 1803/07/08]
Requerimento de Domingos José Gomes a D. João, (príncipe regente de Portugal), que pede a confirmação da sua nomeação para cirurgião com graduação a cirurgião-mor.
Obs.: Anexos: treslado de vários documentos comprovativos e uma atestação sobre a sua conduta profissional.

1064 - A.H.U - MACAU, cx. 23 doc. nº 18
Requerimento
[ant. a 1803/08/06]
Requerimento do desembargador António Pereira dos Santos a [D. João], (príncipe regente de Portugal), que pede a concessão de lugar de ordinário da Casa da Suplicação.
Obs.: Faltam os documentos comprovativos nºs 1, 2, 3 e 4.
Anexo:
1803/09/22
Parecer (minuta) do Conselho Ultramarino a [D. João], (príncipe regente de Portugal), sobre o requerimento do desembargador António Pereira dos Santos, a pedir um lugar de ordinário da Casa da Suplicação. Parecer favorável.

1065 - A.H.U - MACAU, cx. 23 doc. nº 19
Ofício
1803/09/20
Ofício do Bispo de Pequim, D. Alexandre [de Gouveia], ao secretário de Estado da Marinha e Domínios Ultramarinos, [João Rodrigues de Sá e Melo], (visconde de

Anadia), sobre a entrega aos padres da Congregação da Missão de S. Vicente de Paulo, Domingos Joaquim Ferreira e José Nunes Ribeiro, da casa e igreja de São José de Pequim com seus rendimentos e direitos; sobre a necessidade de religiosos portugueses com especialidade em matemática, pintura, relojoaria ou medicina para provimento das magistraturas do Tribunal de Matemáticas na corte de Pequim e sobre o estado actual das missões da China pertencentes ao Padroado Régio e sobre o plano para o seu estabelecimento.
Anexo:
1803/09/20
Memorial do Bispo de Pequim, D. Alexandre [de Gouveia], que informa sobre o estado actual das missões da China pertencentes ao Real Padroado e plano para o seu restabelecimento.

1066 - A.H.U - MACAU, cx. 23 doc. nº 20
Requerimento
[ant. a 1803/11/16]
Requerimento do alferes da guarnição de Macau, Francisco de Figueiredo Sarmento, a [D. João], (príncipe regente de Portugal), sobre a sentença de degredo para Timor e fuga para Lisboa e o pedido de perdão pela deserção e de autorização para continuar ao serviço noutra praça.
Anexos:
[ant. a 1803/12/09]
Requerimento do alferes da guarnição de Macau, Francisco de Figueiredo Sarmento, a [D. João], (príncipe regente de Portugal), sobre o degredo para Timor e fuga para Lisboa; sobre o pedido de perdão pela deserção e de autorização para continuar ao serviço com a mesma patente.
1803/12/19
Parecer do Conselho Ultramarino a [D. João], (príncipe regente de Portugal), sobre a deserção do alferes da guarnição de Macau, Francisco de Figueiredo Sarmento.
1803/12/19
Consulta do Conselho Ultramarino sobre o degredo para Timor do alferes da guarnição de Macau, Francisco de Figueiredo Sarmento; sobre a fuga para o Reino e o pedido de perdão.
Obs.: Anexo cópia de um requerimento.
1804/01/04
Aviso (cópia) do [secretário de Estado da Marinha e Domínios Ultramarinos, João Rodrigues de Sá e Melo], (visconde de Anadia), ao [intendente-geral de polícia], Diogo Inácio de Pina Manique, sobre a transferência do alferes Francisco de Figueiredo Sarmento da prisão do Limoeiro para a do Castelo. Embarque para Goa.

1804/01/04
Aviso (cópia) do [secretário de Estado da Marinha e Domínios Ultramarinos, João Rodrigues de Sá e Melo], (visconde de Anadia), ao [governador e capitão-geral da Índia], Francisco António da Veiga Cabral da Câmara Pimentel, sobre o embarque do alferes Francisco de Figueiredo Sarmento para Goa e ordem de degredo para Timor.
[ant. a 1804/04/10]
Requerimento do alferes Francisco de Figueiredo Sarmento a [D. João], (príncipe regente de Portugal), que pede a devolução da patente entregue com requerimento anterior.

1067 - A.H.U - MACAU, cx. 23 doc. nº 21
Requerimento
[ant. a 1803/12/09]
Requerimento de Manuel António Gonçalves a [D. João], (príncipe regente de Portugal), que pede a aposentação com o ordenado de cirurgião-mor e patente de capitão.
Obs.: Anexos seis documentos comprovativos.
Anexos:
1803/12/23
Parecer (minuta) do Conselho Ultramarino a [D. João], (príncipe regente de Portugal), sobre o pedido de Manuel António Gonçalves da reforma de cirurgião-mor com a graduação de capitão.
1803/12/23
Consulta do Conselho Ultramarino sobre o requerimento de Manuel António Gonçalves a pedir reforma em cirurgião-mor com a graduação de capitão; parecer favorável do Conselho.
Obs.: Resolução régia de 1804/06/27.

1068 - A.H.U - MACAU, cx. 23 doc. nº 22
Aviso
1803/12/24
Aviso do [secretário de Estado dos Negócios da Marinha e Domínios Ultramarinos, João Rodrigues de Sá e Melo], (visconde de Anadia), ao conselheiro do Conselho Ultramarino, Manuel de Almeida e Vasconcelos Soveral de Carvalho da Maia Soares de Albergaria, (barão de Mossâmedes), sobre a ordem para o Conselho consultar a representação acerca das missões da China.

1069 - A.H.U - MACAU, cx. 23 doc. nº 23
Ofício
1803/12/29
Ofício do Senado da Câmara de Macau ao [secretário de Estado da Marinha e Domínios Ultramarinos, João Rodrigues de Sá e Melo, visconde de Anadia], que envia o balanço da receita e despesa da Fazenda Real de Macau do ano de 1802.

Obs.: Anexo o caderno do balanço da receita e despesa da Fazenda Real de Macau.

1070 - A.H.U - MACAU, cx. 23 doc. nº 24
Representação
1803/12/29
Representação do Senado da Câmara de Macau a [D. João], (príncipe regente de Portugal), sobre o comércio directo com Moçambique sem escala em Goa.
Anexo:
1803/10/19
Acta do escrivão da Câmara e Fazenda de Macau, Carlos José Pereira, sobre o comércio do "Anfião".

1071 - A.H.U - MACAU, cx. 23 doc. nº 25
Ofício
1803/12/29
Ofício do Senado da Câmara de Macau ao [secretário de Estado da Marinha e Domínios Ultramarinos, João Rodrigues de Sá e Melo, visconde de Anadia], sobre a execução do aviso que ordena uma entrega ao Bispo de Macau por conta de quatro mil taéis.

1072 - A.H.U - MACAU, cx. 23 doc. nº 26
Requerimento
[post. a 1803]
Requerimento do ex-comandante da tropa de Macau, coronel de infantaria Manuel da Costa Ferreira, ao [secretário de Estado da Marinha e Domínios Ultramarinos, João Rodrigues de Sá e Melo, (visconde de Anadia), que pede para que a tesouraria lhe pague os seus ordenados.
Obs.: Tem anexo lembrete.

CAIXA Nº 24

1073 - A.H.U - MACAU, cx. 24 doc. nº 1
Carta
1804/01/05
Carta do [governador e capitão-geral de Macau], Caetano de Sousa Pereira, a [D. João], (príncipe regente de Portugal), sobre a recepção das ordens, leis, alvarás e decretos que foram entregues às autoridades competentes a fim de lhes ser dado cumprimento.

1074 - A.H.U - MACAU, cx. 24 doc. nº 2
Carta
1804/01/05
Carta do [governador e capitão-geral de Macau], Caetano de Sousa Pereira, a [D. João], (príncipe regente de Portugal), sobre o cumprimento da ordem que lhe foi enviada pelo navio "Bom Jesus", com data de 1803/03/30.

1075 - A.H.U - MACAU, cx. 24 doc. nº 3
Ofício
1804/01/05
Ofício do [governador e capitão-geral de Macau], Caetano de Sousa Pereira, ao [secretário de Estado da Marinha e Domínios Ultramarinos, João Rodrigues de Sá e Melo, visconde de Anadia], sobre o cumprimento da ordem a determinar que os quatro mil taéis de subsídio dos órfãos fossem administrados pelo Bispo.
Obs.: Tem anexo lembrete.
Anexos:
1805/04/09
Informação sobre a pretensão do Bispo de Macau de administrar o dinheiro existente no cofre dos órfãos.
[s.d.]
Informação sobre os pedidos do Bispo relativos aos ornamentos e à entrega de 4 mil taéis do cofre dos órfãos.

1076 - A.H.U - MACAU, cx. 24 doc. nº 4
Ofício
1804/01/05
Ofício do [governador e capitão-geral de Macau], Caetano de Sousa Pereira, ao [secretário de Estado da Marinha e Domínios Ultramarinos, João Rodrigues de Sá e Melo, visconde de Anadia], a agradecer ao rei de Borneo o presente enviado ao príncipe regente.

1077 - A.H.U - MACAU, cx. 24 doc. nº 5
Ofício
1804/01/05
Ofício do [governador e capitão-geral de Macau], Caetano de Sousa Pereira, ao [secretário de Estado da Marinha e Domínios Ultramarinos, João Rodrigues de Sá e Melo, visconde de Anadia], que solicita o reforço militar da cidade.
Anexos:
1804/01/01
Mapa do [governador e capitão-geral de Macau], Caetano de Sousa Pereira, sobre as fortalezas, armamento e munições de Macau.
1804/01/101
Mapa do [governador e capitão-geral de Macau], Caetano de Sousa Pereira, que informa sobre o estado da tropa destacada da guarnição de Macau.
1805/04/22
Aviso do [secretário de Estado da Marinha e Domínios Ultramarinos, João Rodrigues de Sá e Melo], (visconde de Anadia), ao [governador e capitão-geral do Estado da Índia], Francisco António da Veiga Cabral da Câmara Pimentel, que ordena o envio para Macau de soldados, pólvora e munições para a praça e fortalezas.

1078 - A.H.U - MACAU, cx. 24 doc. nº 6
Ofício
1804/01/05
Ofício do [governador e capitão-geral de Macau], Caetano de Sousa Pereira, ao [secretário de Estado da Marinha e Domínios Ultramarinos, João Rodrigues de Sá e Melo, visconde de Anadia], sobre a entrega da correspondência enviada no navio "Bom Jesus".

1079 - A.H.U - MACAU, cx. 24 doc. nº 7
Ofício
1804/01/05
Ofício do [governador e capitão-geral de Macau], Caetano de Sousa Pereira, ao [secretário de Estado da Marinha e Domínios Ultramarinos, João Rodrigues de Sá e Melo, visconde de Anadia], sobre o pagamento do transporte do Pe. Caetano Pires Pereira de regresso a Lisboa.

1080 - A.H.U - MACAU, cx. 24 doc. nº 8
Ofício
1804/01/07
Ofício do [governador e capitão-geral de Macau], Caetano de Sousa Pereira, ao [secretário de Estado da Marinha e Domínios Ultramarinos, João Rodrigues de Sá e Melo], (visconde de Anadia), que participa a sua tomada de posse, em 1803/08/07.

1081 - A.H.U - MACAU, cx. 24 doc. nº 9
Carta
1804/01/13
Carta do desembargador e ouvidor de Macau, Miguel de Arriaga Brum da Silveira, a [D. João, (príncipe regente de Portugal), sobre o pagamento da propina ao procurador de Macau em Lisboa.
Anexo:
1804/01/13
Certidão do escrivão da Câmara de Macau, Carlos José Pereira, sobre o assento da administração de Macau a determinar o pagamento de 100 patacas ao procurador de Macau em Lisboa.

1082 - A.H.U - MACAU, cx. 24 doc. nº 10
Ofício
1804/01/13
Ofício do desembargador e ouvidor de Macau, Miguel de Arriaga Brum da Silveira, ao [secretário de Estado da Marinha e Domínios Ultramarinos, João Rodrigues de Sá e Melo, visconde de Anadia], sobre a administração dos bens do menor João Mateus.
Obs.: Em anexo, uma certidão comprovativa do património de João Mateus.

1083 - A.H.U - MACAU, cx. 24 doc. nº 11
Carta
1804/01/13
Carta do desembargador e ouvidor de Macau, Miguel de Arriaga Brum da Silveira, a [D. João], (príncipe regente de Portugal), que acusa a recepção das leis, alvarás e decretos que fará aplicar.

1084 - A.H.U - MACAU, cx. 24 doc. nº 12
Carta
1804/01/13
Carta do desembargador e ouvidor de Macau, Miguel de Arriaga Brum da Silveira, a [D. João], (príncipe regente de Portugal), que acusa a recepção da provisão do Tribunal do Conselho Ultramarino, acompanhada das leis, alvarás e decretos promulgados para os fazer publicar.

1085 - A.H.U - MACAU, cx. 24 doc. nº 13
Ofício
1804/01/13
Ofício do desembargador e ouvidor de Macau, Miguel de Arriaga Brum da Silveira, ao [secretário de Estado da Marinha e Domínios Ultramarinos, João

Rodrigues de Sá e Melo, visconde de Anadia], sobre a formação da administração de Macau, fazenda real, comércio, navegação, exército, população, etc..
Obs.: Tem anexo 2ª via deste ofício.
Anexos:
1804/01/07
Certidão do escrivão da Câmara de Macau, Carlos José Pereira, sobre o capital do Senado de Macau em risco marítimo.
1803/02/06
Carta (cópia) do desembargador e ouvidor de Macau, Miguel de Arriaga Brum da Silveira, a [D. João], (príncipe regente de Portugal), que propõe a criação de uma Junta da Fazenda em Macau.
1804/01/13
Mapa do desembargador e ouvidor de Macau, Miguel de Arriaga Brum da Silveira, sobre os géneros importados por Macau, de Novembro de 1802 a Outubro de 1803, pelos navios portugueses.
1804/01/13
Mapa do desembargador e ouvidor de Macau, Miguel de Arriaga Brum da Silveira, sobre a exportação pelos navios portugueses de Macau, entre Novembro de 1802 a Outubro de 1803.
1804/01/13
Mapa do desembargador e ouvidor de Macau, Miguel Arriaga Brum da Silveira, sobre os fundos distribuídos, anualmente, a risco, pelo Senado, Misericórdia, cabido e moradores.
1804/01/07
Certidão do escrivão da Câmara de Macau, Carlos José Pereira, sobre a proposta do desembargador e ouvidor de Macau, referente ao comércio do ópio feito, em 1803/10/19, na sessão da Junta da Real Administração.
1804/01/13
Mapa do desembargador e ouvidor de Macau, Miguel de Arriaga Brum da Silveira, sobre o plano dos meios adequados à manutenção de um recolhimento e outras pias aplicações.
[1805/05/20]
Ofício
Ofício (minuta) do [secretário de Estado da Marinha e Domínios Ultramarinos, João Rodrigues de Sá e Melo, visconde de Anadia], ao [desembargador e ouvidor-geral de Macau, Miguel de Arriaga Brum da Silveira, sobre as providências relativas à administração de Macau.

1086 - A.H.U - MACAU, cx. 24 doc. nº 14
Ofício
1804/01/15
Ofício do Bispo de Macau, D. Manuel [de Galdino], ao [presidente do Erário Régio], D. Rodrigo de Sousa Coutinho, (conde de Linhares), sobre a proposta da entrega de todos os fundos do bispado à Fazenda Real e esta lhe dê anualmente o correspondente juro à taxa de 14%; sobre o envio de uma carta ao imperador da China a propor um matemático correspondente em Macau do Tribunal de Matemáticas de Pequim; sobre o envio de tabaco em amostrinha aos mandarins.
Obs.: 2ª via.
Anexo:
1805/03/18
Parecer do desembargador Lázaro da Silva Ferreira ao [secretário de Estado da Marinha e Domínios Ultramarinos, João Rodrigues de Sá e Melo], (visconde de Anadia), sobre a administração dos bens do bispado de Macau.

1087 - A.H.U - MACAU, cx. 24 doc. nº 15
Ofício
1804/01/20
Ofício do Bispo de Macau, Frei Manuel [de São Galdino], ao [secretário de Estado da Marinha e Domínios Ultramarinos, João Rodrigues de Sá e Melo], (visconde de Anadia), que remete o requerimento a pedir a criação de um montepio.
Obs.: Tem anexo lembrete.

1088 - A.H.U - MACAU, cx. 24 doc. nº 16
Ofício
1804/01/...
Ofício do Bispo de Macau, D. Manuel de [São Galdino], ao [secretário de Estado da Marinha e Domínios Ultramarinos, João Rodrigues de Sá e Melo], (visconde de Anadia), sobre o pedido de Bispo para Nanquim e padres tanto para Nanquim como para as missões de Macau e de preferência da Congregação da Missão da Casa de Rilhafoles.
Obs.: Tem em anexo 2ª via e um lembrete.

1089 - A.H.U - MACAU, cx. 24 doc. nº 17
Requerimento
[ant. a 1804/02/04]
Requerimento do superior do Real Seminário de Macau, padre Manuel Correia Valente, a [D. João], (príncipe regente de Portugal), a informar sobre a necessidade de missionários e Bispo para Nanquim; sobre a administração das

rendas da Casa de S. José de Pequim; sobre a nomeação de um Bispo coadjutor para Pequim e a reposição de 4 000 taéis no cofre do Seminário de Macau para educação de clérigos.
Anexos:
1804/02/04
Parecer do Arcebispo de Évora, Frei Manuel, a [D. João], (príncipe regente de Portugal), sobre a nomeação de um Bispo para Nanquim; sobre a administração das rendas da Casa de S. José de Pequim e sobre a nomeação de um coadjutor do Bispo de Pequim.
1804/02/04
Carta do Arcebispo de Évora, Frei Manuel, ao [secretário de Estado da Marinha e Domínios Ultramarinos, João Rodrigues de Sá e Melo], (visconde de Anadia), que informa sobre as pretensões dos padres da Congregação da Missão.
1803(?)/03/27
Carta do [superior do Real Seminário de Macau], padre Manuel Correia Valente, ao [secretário de Estado da Marinha e Domínios Ultramarinos, João Rodrigues de Sá e Melo], (visconde de Anadia), sobre a inclusão da catedral de Pequim na doação feita à Congregação da Missão; sobre as despesas de uma deslocação a Lisboa por conta do Senado de Macau e a atribuição de côngrua aos leigos da Congregação da Missão.
Obs.: A data correcta deve ser 1804.
1804/03/27
Informação do [oficial da Secretaria de Estado da Marinha e Domínios Ultramarinos, João Filipe da Fonseca], ao [secretário de Estado de Marinha e Domínios Ultramarino, João Rodrigues de Sá e Melo], (visconde de Anadia), que esclarece as doações feitas à Congregação da Missão e faz referência à deslocação do padre Manuel Correira Valente a Lisboa por conta do Senado de Macau e à atribuição de côngrua aos leigos da Congregação da Missão.
Obs.: Em anexo, cópias de quatro cartas régias de 1800/02/13.

1090 - A.H.U - MACAU, cx. 24 doc. nº 18
Passaporte
1804/02/04
Passaporte do secretário de Estado dos Negócios da Marinha e Domínios Ultramarinos, [João Rodrigues de Sá e Melo], (visconde de Anadia), para a viagem do navio "Balsemão" para os portos da Ásia e regresso a Lisboa, de que é comandante o capitão-tenente da Armada Real, Inácio Alberto de Oliveira e senhorios Colffs, Loureiros e Guimarães.

1091 - A.H.U - MACAU, cx. 24 doc. nº 19

Informação

1804/02/21

Informação do [corregedor do Cível da Corte, desembargador António Xavier da Costa], que informa sobre a exposição de todo o processo da vinda do menor João Mateus de Macau para ser educado no Reino, sobre a inconveniência do seu casamento com Joana Fuschini e sobre a necessidade de ser conservado na Casa de Rilhafoles.

Obs.: Anexos cinco lembretes.

Anexos:

1804/03/21

Informação sobre o requerimento do italiano, Francisco Fuschini, que pretende casar a filha com João Mateus.

1804/02/18

Ofício do Arcebispo ao [secretário de Estado da Marinha e Domínios Ultramarinos, João Rodrigues de Sá e Melo], (visconde de Anadia), que proíbe os párocos de Lisboa de assistirem ao casamento de João Mateus com Joana Fuschini.

Obs.: Anexas as ordens aos párocos e o processo matrimonial.

[ant. a 1804/03/10]

Requerimento de Joana Fuschini a [D. João], (príncipe regente de Portugal), que pede a saída de João Mateus da Casa de Rilhafoles e remoção dos obstáculos que impedem o seu casamento.

[post. a 1804/05/18]

Parecer do Dr. António Jourdan sobre o casamento de João Mateus com Joana Fuschini, referencia ao historial de todo o processo e a inconveniência do casamento.

1804/04/07

Ofício do conselheiro do Conselho Ultramarino, Lázaro da Silva Ferreira, ao [secretário de Estado da Marinha e Domínios Ultramarinos, João Rodrigues de Sá e Melo], (visconde de Anadia), sobre o casamento de João Mateus com Joana Fuschini: não deve permitir-se o casamento e se o casamento for efectuado, deverá ser feito um contrato dotal.

[ant. a 1804/08/16]

Requerimento de João Mateus a [D. João], (príncipe regente de Portugal), que pede para sair da Casa de Rilhafoles, para poder casar com Joana Fuschini.

1804/08/16

Aviso do [ministro do Reino, D. Diogo José António de Noronha Camões de Albuquerque Sousa Moniz], (conde de Vilaverde), ao [secretário de Estado da Marinha e Domínios Ultramarinos, João Rodrigues de Sá e Melo], (visconde de Anadia), que ordena a João Mateus sair da Casa de Rilhafoles.

1804/08/26.
Carta do [ministro do Reino, D. Diogo José António de Noronha Camões de Albuquerque Sousa Moniz], (conde de Vilaverde), ao [secretário de Estado da Marinha e Domínios Ultramarinos, João Rodrigues de Sá e Melo], (visconde de Anadia), sobre a prisão de João Mateus na Casa de Rilhafoles.
1804/09/10
Aviso do [ministro do Reino, D. Diogo José António de Noronha Camões de Albuquerque Sousa Moniz], (conde de Vilaverde), que ordena João Mateus a sair da Casa de Rilhafoles para contrair casamento com Joana Fuschini.
[1804]
Carta de João Mateus que participa o seu casamento com Joana Fuschini e informa que o seu curador António Xavier se recusa entregar-lhe algum dinheiro.

1092 - A.H.U - MACAU, cx. 24 doc. nº 20
Requerimento
[ant. a 1804/02/23]
Requerimento de Margarida Huet a [D. João], (príncipe regente de Portugal), que pede passaporte para se recolher com toda a sua família, em Macau, onde já se encontra o seu marido estabelecido.
Anexos:
1804/02/23
Atestado do presbítero José do Espírito Santo Ferreira Batista que comprova a chegada a Lisboa de Pedro Huet, filho, para conduzir sua família.
[1805]/02/24
Carta de Francisco Soares de Araújo ao [oficial-maior da Secretaria de Estado da Marinha e Domínios Ultramarinos], João Filipe da Fonseca, a pedir o certificado da identidade das pessoas para efeitos de passaporte da família Huet..

1093 - A.H.U - MACAU, cx. 24 doc. nº 21
Requerimento
[ant. a 1804/03/10]
Requerimento de Romão José da Rosa a [D. João], (príncipe regente de Portugal), que pede o pagamento das passagens para seus filhos, António José e Domingos José, de Macau para Lisboa.
Obs.: Tem anexo 2ª via do requerimento.
Anexo:
1804/03/10
Informação do [oficial-maior da Secretaria de Estado da Marinha e Domínios Ultramarinos, José Filipe da Fonseca], ao [secretário de Estado da Marinha e Domínios Ultramarinos, João Rodrigues de Sá e Melo, visconde de Anadia], sobre o transporte de dois filhos de Romão José da Rosa, de Macau para Lisboa, à custa da Fazenda Real.

1094 - A.H.U - MACAU, cx. 24 doc. nº 22
Ofício
1804/03/12
Ofício do Arcebispo Lorenzo ao secretário de Estado da Marinha e Domínios Ultramarinos, [João Rodrigues de Sá e Melo], (visconde de Anadia), que pede passaporte para o Pe. Giuseppe Stefano Izoardi que pretende ir para Macau.
Anexos:
1804/03/16
Ofício do Arcebispo Lorenzo ao secretário de Estado da Marinha e Domínios Ultramarinos, [João Rodrigues de Sá e Melo], (visconde de Anadia), que renova o pedido de passaporte com urgência para não perder o próximo navio que vai para Macau.
[post. a 1804/03/16]
Carta (cópia) do Núncio Apostólico ao [Arcebispo Lorenzo] que remete o passaporte pedido.

1095 - A.H.U - MACAU, cx. 24 doc. nº 23
Requerimento
[1804/03]
Requerimento do coadjutor e sucessor do Bispo de Pequim, Pe. Joaquim de Sousa Saraiva, ao [secretário de Estado da Marinha e Domínios Ultramarinos, João Rodrigues de Sá e Melo, visconde de Anadia], que pede a preparação da viagem para Macau e o pagamento de ajudas de custo para si e seus companheiros.
Anexos:
[1804]
Nota dos padres da Congregação da Missão que vão para Macau: Manuel Correia Valente, Joaquim de Sousa Saraiva, Luís José Álvares Gonzaga, Pedro Alexandre Aguiar, Policarpo José Antunes, Miguel Santos Gomes e o leigo Manuel José.
1804/03/24
Nota do [oficial-maior da Secretaria de Estado da Marinha e Domínios Ultramarinos, José Filipe da Fonseca], ao [secretário de Estado da Marinha e Domínios Ultramarinos, João Rodrigues de Sá e Melo], (visconde de Anadia), sobre as ajudas de custo e passagens dos missionários que vão para Ásia.
[1804/Março]
Requerimento do superior da Congregação da Missão ao [secretário de Estado da Marinha e Domínios Ultramarinos, João Rodrigues de Sá e Melo, visconde de Anadia], que pede passaporte para os congregados que vão para Macau com o reitor do Colégio de São José, Pe. Manuel Correia Valente, que são os padres Pedro José Aguiar, Valério Pegado e Miguel Santos Gomes. Propõe também o clérigo congregado Policarpo José Antunes e um doméstico leigo.
Obs.: Tem anexa, outra via do requerimento.

1804/03/08-09
Nota do [secretário de Estado da Marinha e Domínios Ultramarinos, João Rodrigues de Sá e Melo], (visconde de Anadia), ao [oficial da Secretaria de Estado da Marinha e Domínios Ultramarinos], José Filipe da Fonseca, que avisa o visconde de Balsemão para mandar expedir despachos relativos às nomeações dos padres Joaquim de Sousa Saraiva para coadjutor e sucessor do Bispo de Pequim, e Caetano Pires Pereira para Bispo de Nanquim, ambos da Congregação da Missão e residentes na Casa de Rilhafoles.
[post. a 1805/03/14]
Nota do [oficial-maior da Secretaria de Estado da Marinha e Domínios Ultramarinos, José Filipe da Fonseca], que informa sobre os custos das passagens dos missionários para a Ásia.

1096 - A.H.U - MACAU, cx. 24 doc. nº 24
Requerimento
[post. a 1804/03]
Requerimento do Bispo de Macau, [Frei Francisco de Nossa Senhora da Luz Chacim], a [D. João], (príncipe regente de Portugal); que pede o pagamento da passagem para Macau.
Obs.: Em anexo, uma relação dos passageiros que fazem parte da comitiva do Bispo.

1097 - A.H.U - MACAU, cx. 24 doc. nº 25
Carta
1804/10/04
Carta do Bispo de Pequim, Frei Alexandre [de Gouveia], a [D. João], (príncipe regente de Portugal), sobre a entrega da Casa e Igreja de São José de Pequim com seus rendimentos à Congregação da Missão de São Vicente de Paulo; sobre a administração dos bens dos ex-Jesuítas e sobre a doação da igreja catedral e residência episcopal aos Bispos de Pequim.
Obs.: Em anexo, vários documentos: requerimento e carta do Bispo, cópias de duas provisões, um decreto e parte de uma carta.
Anexo:
1807/03/28
Informação do conselheiro Lázaro da Silva Ferreira ao [secretário de Estado da Marinha e Domínios Ultramarinos], João Rodrigues de Sá e Melo, (visconde de Anadia), sobre a administração dos bens dos ex-Jesuítas da China.

1098 - A.H.U - MACAU, cx. 24 doc. nº 26
Requerimento
[ant. a 1804/10/24]
Requerimento do Bispo eleito de Macau, Frei Francisco de Nossa Senhora da Luz [Chacim] a [D. João], (príncipe regente de Portugal), que pede ajudas de custo para a sua sagração.

Anexos:
1805/02/23
Aviso do [secretário de Estado da Marinha e Domínios Ultramarinos, João Rodrigues de Sá e Melo], (visconde de Anadia), ao [conselheiro do Conselho Ultramarino], Manuel de Almeida e Vasconcelos Soveral de Carvalho da Maia Soares de Albergaria, (barão de Mossâmedes), que solicita a consulta ao Conselho Ultramarino sobre o requerimento do Bispo eleito de Macau, Frei Francisco de Nossa Senhora da Luz Chacim.
1804/03/18
Informação do [secretário de Estado da Marinha e Domínios Ultramarinos, João Rodrigues de Sá e Melo, visconde de Anadia], ao [oficial-maior da Secretaria de Estado da Marinha e Domínios Ultramarinos], João Filipe da Fonseca, que participa a substituição do Bispo de Macau e solicita o respectivo despacho.

1099 - A.H.U - MACAU, cx. 24 doc. nº 27
Recibo
1804/11/06
Recibo do tenente e secretário do registo da Torre de Belém, Domingos José Faria, sobre os despachos do navio "Modesta"; sobre os mestres José Paulo Smith, Francisco Tomás da Costa e sobre as viagens Lisboa-Macau-Lisboa, nos anos de 1801 e 1804.

1100 - A.H.U - MACAU, cx. 24 doc. nº 28
Requerimento
[ant. a 1804/11/14]
Requerimento do desembargador e ouvidor de Macau, Miguel de Arriaga Brum da Silveira a [D. João], (príncipe regente de Portugal), que pede se lhe pague uma taxa sobre os rendimentos da herança do menor João Mateus como administrador da mesma herança.
Obs.: No mesmo documento, treslado de três certidões. Tem, em anexo, um lembrete.
Anexo:
1804/12/19
Parecer do conselheiro Lázaro da Silva Ferreira, sobre o pedido do ouvidor de Macau, Miguel de Arriaga Brum da Silveira, para que se lhe arbitre uma taxa como pagamento pela administração dos bens da herança de João Mateus.

1101 - A.H.U - MACAU, cx. 24 doc. nº 29
Requerimento
[ant. a 1804/12/01]
Requerimento do médico cirurgião-mor de Macau, Domingos José Gomes, a [D. João], (príncipe regente de Portugal), a pedir confirmação da sua nomeação como cirurgião-mor de Macau e da graduação que têm todos os cirurgiões-mores das colónias.
Obs.: Em anexo, documentos comprovativos.

Anexos:
1805/01/11
Parecer do Conselho Ultramarino a [D. João], (príncipe regente de Portugal), que confirma a nomeação do médico Domingos José Gomes como cirurgião de Macau e graduação como cirurgião-mor da guarnição da cidade.
1805/01/11
Consulta do Conselho Ultramarino sobre a nomeação do médico Domingos José Gomes como cirurgião de Macau e graduação como cirurgião-mor da guarnição da cidade.
Obs.: Parecer do Conselho para que se consulte o governador da Índia.
1805/02/07
Aviso do [secretário de Estado da Marinha e Domínios Ultramarinos, João Rodrigues de Sá e Melo], (visconde de Anadia), ao conselheiro do Conselho Ultramarino, Manuel de Almeida e Vasconcelos Soveral de Carvalho da Maia Soares de Albergaria, (barão de Mossâmedes), que dá a conhecer a resolução régia sobre a pretensão do cirurgião Domingos José Gomes.
1805/02/04
Aviso (cópia) do [secretário de Estado da Marinha e Domínios Ultramarinos, João Rodrigues de Sá e Melo], (visconde de Anadia), ao [governador e capitão-geral do Estado da Índia], Francisco António da Veiga Cabral da Câmara Pimentel, para resolver a pretensão do cirurgião-mor de Macau, Domingos José Gomes.

1102 - A.H.U - MACAU, cx. 24 doc. nº 30
Requerimento
[ant. a 1804/12/10]
Requerimento de Januário Agostinho de Almeida a [D. João], (príncipe regente de Portugal), que pede a dispensa de membro da vereação do Senado de Macau.
Obs.: Tem, em anexo, a provisão de matrícula, o requerimento com certidão de direitos pagos na alfândega de Macau e o atestado comprovativo do exercício de vários cargos públicos.

1103 - A.H.U - MACAU, cx. 24 doc. nº 31
Representação
1804/12/31
Representação do Senado da Câmara de Macau a [D. João], (príncipe regente de Portugal), a remeter os mapas de munições compradas em Manila e a participar o fabrico de pólvora pelo boticário Joaquim José dos Santos.
Anexos:
1806/02/21
Parecer do Conselho Ultramarino a [D. João], (príncipe regente de Portugal), sobre a defesa de Macau.

1806/02/21
Consulta do Conselho Ultramarino a D. João, príncipe regente de Portugal, sobre as providências necessárias para a defesa de Macau.
Obs.: Em anexo, cópia da representação do Senado e mapa das munições compradas em Manila.

1104 - A.H.U - MACAU, cx. 24 doc. nº 32
Representação
1804/12/31
Representação do Senado da Câmara de Macau a [D. João], (príncipe regente de Portugal), sobre a aprovação do empréstimo de 40 000 patacas contraído com Manuel Pereira para ocorrer às despesas extraordinárias feitas no combate à pirataria.
Obs.: Em anexo, cópia de um termo da vereação da Câmara.
Anexos:
1804/12/31
Representação do Senado da Câmara de Macau a [D. João], (príncipe regente de Portugal), sobre o requerimento de Januário Agostinho de Almeida para desembarcar 440 caixas de ópio.
Obs.: Em anexo, cópias dos termos das vereações da Câmara.
1804/12/31
Representação do Senado da Câmara de Macau a [D. João], (príncipe regente de Portugal), sobre a proposta do ouvidor de Macau para aumento dos direitos de importação.
Obs.: Anexa cópia do termo da vereação da Câmara.
1804/12/31
Representação do Senado da Câmara de Macau a [D. João], (príncipe regente de Portugal), sobre a guerra que os piratas têm feito a Macau; sobre o risco da cidade ser saqueada e tomada e sobre a deliberação do Senado de armar dois navios de guerra para guardarem a costa.
Obs.: Em anexo, cópias de termos de vereações e outros documentos.
1805/12/31
Representação do Senado da Câmara de Macau a [D. João], (príncipe regente de Portugal), sobre a necessidade de duas companhias, uma de artilharia e outra de infantaria com 60 homens cada, para a defesa de Macau.
1806/01/08
Portaria do Conselho Ultramarino ao desembargador António Pereira dos Santos que pede informações sobre as representações da Câmara de Macau.
1805/01/10
Carta do desembargador e ouvidor de Macau, Miguel de Arriaga Brum da Silveira, a [D. João], (príncipe regente de Portugal), que informa sobre o plano da lotaria para angariar os meios necessários à manutenção do guarda costa.

[1805/01/15]
Carta do desembargador e ouvidor de Macau, Miguel de Arriaga Brum da Silveira, a [D. João], (príncipe regente de Portugal), sobre a ameaça dos piratas que põe em perigo o comércio de Macau; sobre as providências tomadas pelo Senado e sobre as medidas para o aumento da Fazenda Pública.
Obs.: Em anexo, duas certidões e um mapa.
1806/05/28
Informação do desembargador António Pereira dos Santos a [D. João], (príncipe regente de Portugal), que informa sobre as providências tomadas pelo Senado da Câmara de Macau no combate à pirataria.
1806/10/06
Portaria do Conselho Ultramarino ao desembargador e conselheiro Lázaro da Silva Ferreira, a pedir informações sobre as representações do Senado da Câmara de Macau.
1807/03/21
Informação do desembargador e conselheiro Lázaro da Silva Ferreira a [D. João], (príncipe regente de Portugal), sobre as providências tomadas no combate à pirataria em Macau.
1807/05/11
Parecer do Conselho Ultramarino a [D. João], (príncipe regente de Portugal) sobre as providências tomadas em Macau no combate à pirataria.
18007/05/11
Consulta do Conselho Ultramarino a [D. João], (príncipe regente de Portugal), sobre as providências tomadas em Macau no combate à pirataria.
Obs.: Em anexo, cópias de vários documentos.

Caixa nº 25

1105 - A.H.U - MACAU, cx. 25 doc. nº 1
Ofício
1805/01/01
Ofício do [governador e capitão-geral de Macau], Caetano de Sousa Pereira, ao [secretário de Estado da Marinha e Domínios Ultramarino, João Rodrigues de Sá e Melo, visconde de Anadia], que remete o mapa do estado da tropa destacada em Macau.
Obs.: Tem anexo o mapa remetido.

1106 - A.H.U - MACAU, cx. 25 doc. nº 2
Ofício
1805/01/05
Ofício do ouvidor de Macau, desembargador Miguel de Arriaga Brum da Silveira, ao [secretário de Estado da Marinha e Domínios Ultramarinos, João Rodrigues de Sá e Melo, visconde de Anadia], sobre o ajuste de um serralheiro para a manutenção do armamento do Senado e para o ensino dos órfãos e sobre a necessidade de mestres de outros ofícios para não se ter de recorrer à mão de obra chinesa e sobre o fomento da indústria.
Obs.: Tem, em anexo, um pequeno lembrete. Ofício nº 1.

1107 - A.H.U - MACAU, cx. 25 doc. nº 3
Carta
1805/01/07
Carta do [governador e capitão-geral de Macau], Caetano de Sousa Pereira, a [D. João], (príncipe regente de Portugal), sobre as respostas dos responsáveis pelas missões estabelecidas em Macau; sobre a sua fundação, número de religiosos e bens dos seus estabelecimentos.
Obs.: Tem anexas as respostas dos Dominicanos, Franciscanos, Agostinhos, Clarissas ou religiosas de Santa Clara e de S. Vicente de Paulo.

1108 - A.H.U - MACAU, cx. 25 doc. nº 4
Carta
1805/01/07
Carta do [governador e capitão-geral de Macau], Caetano de Sousa Pereira, a [D. João] (príncipe regente de Portugal), para que se cumpra a ordem remetida pelo Conselho Ultramarino, em 1803/08/13, sobre uma "Doação Causa Dotis".

1109 - A.H.U - MACAU, cx. 25 doc. nº 5
Carta
1805/01/07
Carta do [governador e capitão-geral de Macau], Caetano de Sousa Pereira, a [D. João], (príncipe regente de Portugal), sobre a ordem, de 1804/01/21, dada ao desembargador e ouvidor-geral de Macau.

1110 - A.H.U - MACAU, cx. 25 doc. nº 6
Carta
1805/01/07
Carta do [governador e capitão-geral de Macau], Caetano de Sousa Pereira, a [D. João], (príncipe regente de Portugal), sobre a publicação das leis, alvarás e decretos remetidos pelo Conselho Ultramarino, pela ordem de 1804/02/08.

1111 - A.H.U - MACAU, cx. 25 doc. nº 7
Carta
1805/01/07
Carta do [governador e capitão-geral de Macau], Caetano de Sousa Pereira, a [D. João], (príncipe regente de Portugal), que remete as relações dos navios e respectivos direitos pagos na alfândega de Macau, assim como as somas distribuídas a risco marítimo em 1804.
Obs.: Tem anexas as referidas relações.

1112 - A.H.U - MACAU, cx. 25 doc. nº 8
Ofício
1805/01/07
Ofício do [governador e capitão-geral de Macau], Caetano de Sousa Pereira, ao [secretário de Estado da Marinha e Domínios Ultramarinos, João Rodrigues de Sá e Melo, visconde de Anadia], que remete as relações dos navios e respectivos direitos pagos na alfândega de Macau, assim como as somas distribuídas a risco marítimo em 1804.
Obs.: Tem anexas as relações.

1113 - A.H.U - MACAU, cx. 25 doc. nº 9
Ofício
1805/01/07
Ofício do [governador e capitão-geral de Macau], Caetano de Sousa Pereira, ao [secretário de Estado da Marinha e Domínios Ultramarinos, João Rodrigues de Sá e Melo, visconde de Anadia], sobre o depósito, no Seminário de São José, dos quatro mil taéis destinados às Missões de Macau e Nanquim.

1114 - A.H.U - MACAU, cx. 25 doc. nº 10
Carta
1805/01/07
Carta do Bispo de Macau, Frei Manuel [de S. Galdino], a [D. João] (príncipe regente de Portugal), sobre a doação dos bens das missões de Pequim aos padres da Congregação da Missão de São Vicente de Paulo; sobre o pedido de recurso desta decisão que irá deixar o Bispo de Pequim sem catedral, casa de residência e respectivos bens.
Anexos:
[ant. a 1805/08/17]
Carta do Bispo eleito de Pequim, D. Joaquim [de Sousa Saraiva], a [D. João], (príncipe regente de Portugal), sobre o pedido para que continue, sob a administração do Bispo de Pequim, a catedral com todos os seus bens e a proposta de criação de um seminário em Pequim para formar um clero chinês.
1805/09/06
Consulta do Conselho Ultramarino sobre as representações dos Bispos de Macau e Pequim; sobre a entrega da Casa de S. José de Pequim e suas rendas à Congregação de S. Vicente de Paulo; sobre o pedido para que fique sob a administração do Bispo de Pequim a catedral e suas rendas.
1806/10/29
Aviso do [secretário de Estado da Marinha e Domínios Ultramarinos, João Rodrigues de Sá e Melo], (visconde de Anadia) ao [conselheiro do Conselho Ultramarino, Manuel de Almeida e Vasconcelos Soveral de Carvalho da Maia Soares de Albergaria], (visconde de Lapa), sobre a decisão relativa às representações dos Bispos de Macau e Pequim.
1806/03/31
Aviso (cópia) do [secretário de Estado da Marinha e Domínios Ultramarinos, João Rodrigues de Sá e Melo], (visconde de Anadia), ao superior da Congregação da Missão de S. Vicente de Paulo, sobre a conservação da catedral, do seminário e da casa de residência na posse do Bispo de Pequim.

1115 - A.H.U - MACAU, cx. 25 doc. nº 11
Ofício
1805/01/07
Ofício do Bispo de Macau, Frei Manuel [de S. Galdino], ao [secretário de Estado da Marinha e Domínios Ultramarinos, João Rodrigues de Sá e Melo], (visconde de Anadia), que trata de vários assuntos: o bispado de Nanquim e a impossibilidade de o Bispo assumir o cargo sem correr sérios riscos; sobre a necessidade de Bispos e padres para as igrejas da Ásia e seminários de Goa e sobre os bens dos ex-Jesuítas em Pequim que devem ficar na posse do Bispo.

1116 - A.H.U - MACAU, cx. 25 doc. nº 12
Ofício
1805/01/10
Ofício do [governador e capitão-geral de Macau], Caetano de Sousa Pereira, ao [secretário de Estado da Marinha e Domínios Ultramarinos, João Rodrigues de Sá e Melo, visconde de Anadia], que propõe a aquisição de navios apropriados à perseguição dos piratas nos canais e baixios.
Obs.: Anexo um lembrete sobre o assunto.

1117 - A.H.U - MACAU, cx. 25 doc. nº 13
Ofício
1805/01/10
Ofício do ouvidor de Macau, desembargador Miguel de Arriaga Brum da Silveira, ao [secretário de Estado da Marinha e Domínios Ultramarinos, João Rodrigues de Sá e Melo, visconde de Anadia], que estabelece o plano de uma lotaria para Macau.
Obs.: Ofício nº 2.
Anexo:
1805/01/10
Carta do ouvidor de Macau, desembargador Miguel de Arriaga Brum da Silveira, a [D. João], (príncipe regente de Portugal), que propõe a criação de lotaria para Macau.

1118 - A.H.U - MACAU, cx. 25 doc. nº 14
Ofício
1805/01/10
Ofício do ouvidor de Macau, desembargador Miguel de Arriaga Brum da Silveira, ao [secretário de Estado da Marinha e Domínios Ultramarinos, João Rodrigues de Sá e Melo, visconde de Anadia], sobre os bens do menor João Mateus e sobre a proposta da colocação de cem mil patacas no Senado a ganhos de terra de dez por cento, afim de o menor ter uma renda certa.
Obs.: Tem anexo a certidão dos bens e um lembrete.

1119 - A.H.U - MACAU, cx. 25 doc. nº 15
Conta
1805/01/12
Conta do Senado da Câmara de Macau sobre o donativo que a Santa Casa da Misericórdia e Religiosas de Santa Clara de Macau receberam do Senado dos 2% cobrados pelo despacho das fazendas grossas na alfândega, desde 1784 até 1804.

Senhor

Senhor Real Presença

de V. A. R. a Tabella de huma Loteria que uma
sa publica me obrigou a pensar se com o fim de
prover meios para a manutenção dos dos pozes
da Guarda Costa com menos incommodos. Me
rendas, as quaes tanto bem dellas gostaõ bem
como os Chinas que começando em Outubro a
venda dos Bilhetes pela maneira indicada na
Tabella tinha a sua dita quinze dias de
espera, e faria andar a toda a estampa mais
milhares, fazendo me crer que por dito que seria
hum plano de consideração para a Loteria a
ver de quinhentos de huma Lenda mais pequena
certa como ao quanto pela vantagem de se
a prazo dado pelo V. A. R. se este tinha fix de sua
mesmos pelo certo espaço que decorra alhe

1120 - A.H.U - MACAU, cx. 25 doc. nº 16
Ofício
1805/01/14
Ofício do Senado da Câmara de Macau ao [secretário de Estado da Marinha e Domínios Ultramarinos, João Rodrigues de Sá e Melo, visconde de Anadia], sobre a receita e despesa da Fazenda Real de Macau, no ano de 1803.
Obs.: Em anexo o balanço do ano de 1803.

1121 - A.H.U - MACAU, cx. 25 doc. nº 17
Representação
1805/01/14
Representação do Senado da Câmara de Macau a [D. João], (príncipe regente de Portugal), sobre os requerimentos de vários moradores de Macau, a pedirem perdão das dívidas à Fazenda Real, em virtude de não terem beneficiado do perdão dado pela carta régia de 1799/03/07.
Obs.: Anexos vários requerimentos, certidões e cópia da carta régia.

1122 - A.H.U - MACAU, cx. 25 doc. nº 18
Ofício
1805/01/15
Ofício do ouvidor de Macau, desembargador Miguel de Arriaga Brum da Silveira, ao [secretário de Estado da Marinha e Domínios Ultramarinos, João Rodrigues de Sá e Melo, visconde de Anadia], sobre a carta dirigida ao príncipe regente, respeitante às medidas para acabar com a pirataria e sobre a organização de um embaixada ao imperador da China.
Obs.: Ofício nº 4.
Anexo:
1805/01/10
Carta (cópia) do ouvidor de Macau, desembargador Miguel de Arriaga Brum da Silveira, a [D. João], (príncipe regente de Portugal), sobre as medidas para aumento das receitas da Fazenda Real em Macau.

1123 - A.H.U - MACAU, cx. 25 doc. nº 19
Ofício
[post. a 1805/01/15]
Ofício do Bispo de Macau, Frei Miguel de S. Galdino, ao [secretário de Estado da Marinha e Domínios Ultramarinos, João Rodrigues de Sá e Melo], (visconde de Anadia), que informa sobre a necessidade de o Senado cumprir com o contrato de pagamento anual de um por cento dos direitos sobre as fazendas grossas às religiosas de Macau.

Anexos:
1805/01/15
Carta do Bispo de Macau, Frei Manuel de S. Galdino, a [D. João], (príncipe regente de Portugal), sobre o contrato de pagamento anual de um por cento dos direitos sobre as "fazendas grossas" às religiosas de Macau.
Obs.: Anexa 2ª via.
1805/09/07
Proposta do [Conselho Ultramarino] ao conselheiro Lázaro da Silva Ferreira, a pedir parecer sobre a carta do Bispo de Macau.
1805/09/13
Parecer do conselheiro Lázaro da Silva Ferreira a [D. João], (príncipe regente de Portugal), sobre a entrega às religiosas de Sta. Clara de um por cento dos direitos relativos às "fazendas grossas".
Obs.: Anexa cópia da provisão de 1722/01/10 sobre a concessão daqueles direitos.

1124 - A.H.U - MACAU, cx. 25 doc. nº 20
Carta
1805/01/16
Carta do ouvidor de Macau, desembargador Miguel de Arriaga Brum da Silveira, a [D. João], (príncipe regente de Portugal), sobre a recepção e publicação das leis, alvarás e decretos.

1125 - A.H.U - MACAU, cx. 25 doc. nº 21
Ofício
1805/01/18
Ofício do ouvidor de Macau, desembargador Miguel de Arriaga Brum da Silveira, ao [secretário de Estado da Marinha e Domínios Ultramarinos, João Rodrigues de Sá e Melo, visconde de Anadia], que remete a cópia do "regimento que deve observar-se a bordo dos navios armados em guerra, pelo que toca a arrecadação da Fazenda".
Obs.: Anexa a cópia do referido regimento. Ofício nº 5.
Anexo:
1806/04/08
Parecer do fiscal da Junta da Fazenda da Marinha, Joaquim Alberto Jorge, ao [secretário de Estado da Marinha e Domínios Ultramarinos, João Rodrigues de Sá e Melo], (visconde de Anadia), sobre a alteração ao regimento dos oficiais encarregados da arrecadação da Fazenda Real a bordo dos navios de guerra.

1126 - A.H.U - MACAU, cx. 25 doc. nº 22
Requerimento
[ant. a 1805/01/21]
Requerimento de João Mateus a [D. João], (príncipe regente de Portugal), que pede a provisão para tomar posse dos seus bens em Macau e pagamento de empréstimos contraídos.
Obs.: Em anexo, a provisão sobre o casamento de Joana Fuschini com João Mateus e requerimento com certidão de João Mateus.

1127 - A.H.U - MACAU, cx. 25 doc. nº 23
Requerimento
[ant. a 1805/01/31]
Requerimento do sobrecarga da Companhia Holandesa da China, Bernardo Zuman, a [D. João], (príncipe regente de Portugal), que pede a permissão para casar com uma cidadã portuguesa de Macau, residir na mesma cidade e poder vir para o Reino se assim lhe convier, comprometendo-se a conservar sua mulher e filhos na religião católica.
Obs.: Requerimento feito pelo procurador Sebastião José Homem de Carvalho.
Anexo:
1805/01/31
Parecer do conselheiro Lázaro da Silva Ferreira ao [secretário de Estado da Marinha e Domínios Ultramarinos, João Rodrigues de Sá e Melo], (visconde de Anadia), sobre o pedido de Barnardo Zuman, para casar com uma portuguesa de Macau e residir na mesma cidade.

1128 - A.H.U - MACAU, cx. 25 doc. nº 24
Aviso
1805/02/14
Aviso de Luís de Vasconcelos e Sousa ao secretário de Estado da Marinha e Domínios Ultramarinos, [João Rodrigues de Sá e Melo], (visconde de Anadia), sobre a carta do Bispo de Macau e sobre o envio de tabaco de amostrinha.

1129 - A.H.U - MACAU, cx. 25 doc. nº 25
Requerimento
[ant. a 1805/02/23]
Requerimento do Bispo de Macau, Frei Francisco de Nossa Senhora da Luz Chacim, a [D. João], (príncipe regente de Portugal), que pede para que se lhe entregue um resto de dinheiro do Cofre dos Órfãos para o sustento do Recolhimento das Órfãs e outras obras pias.
Obs.: Tem anexo outro requerimento sobre o mesmo assunto.

1130 - A.H.U - MACAU, cx. 25 doc. nº 26
Requerimento
[ant. a 1805/02/23]
Requerimento do Bispo de Macau, Frei Francisco de Nossa Senhora da Luz Chacim, a [D. João], (príncipe regente de Portugal), que pede para que fique sem efeito a provisão régia de 1800/03/17 sobre a intromissão do Bispo na jurisdição do ouvidor-geral de Macau.
Obs.: Tem, anexa, a cópia da provisão e lembrete.

1131 - A.H.U - MACAU, cx. 25 doc. nº 27
Requerimento
[ant. a 1805/02/28]
Requerimento do Bispo de Macau, Frei Francisco de Nossa Senhora da Luz Chacim, a [D. João] (príncipe regente de Portugal), que pede o direito a voto no Senado de Macau.
Obs.: Anexo um lembrete.
Anexo:
1805/02/28
Parecer do conselheiro Lázaro da Silva Ferreira ao [secretário de Estado da Marinha e Domínios Ultramarinos, João Rodrigues de Sá e Melo], (visconde de Anadia), sobre o pedido do Bispo de Macau para ter direito a voto no Senado da cidade.

1132 - A.H.U - MACAU, cx. 25 doc. nº 28
Consulta
1805/03/05
Consulta da Mesa da Consciência e Ordens sobre a concessão ao ouvidor de Macau, António Pereira dos Santos, da faculdade de tomar contas à Confraria da Misericórdia de Macau.
Obs.: Consulta reformada. Anexo um lembrete sobre a consulta.
Anexos:
1804/04/20
Parecer do conselheiro Lázaro da Silva Ferreira ao [secretário de Estado da Marinha e Domínios Ultramarinos, João Rodrigues de Sá e Melo], (visconde de Anadia), sobre a administração da Misericórdia de Macau.
Obs.: Em anexo, cópias de três ofícios e um lembrete. O parecer é referido à 1ª consulta.
1805/04/01
Carta régia (minuta) de [D. João], (príncipe regente de Portugal), ao [governador e capitão-geral da Índia], Francisco António da Veiga Cabral da Câmara Pimentel, sobre as eleições do provedor e irmãos da Santa Casa da Misericórdia e sobre a administração dos seus fundos próprios e legados pios.

1133 - A.H.U - MACAU, cx. 25 doc. nº 29
Ofício
1805/03/06
Ofício do Bispo de Macau, Frei Francisco de Nossa Senhora da Luz [Chacim], ao [secretário de Estado da Marinha e Domínios Ultramarinos, João Rodrigues de Sá e Melo], (visconde de Anadia), que participa a ida em sua companhia para Macau de um religioso missionário italiano.

1134 - A.H.U - MACAU, cx. 25 doc. nº 30
Ofício
1805/03/24
Ofício do Núncio Apostólico, Arcebispo de Nissibi, Monsenhor Lorenzo Callepi, ao secretário de Estado da Marinha e Domínios Ultramarinos, [João Rodrigues de Sá e Melo], (visconde de Anadia), que pede o passaporte para o Pe. Giovanni Giuseppe Demaris da Congregação da Propaganda Fide, para a viagem para a China, no navio "Bom Jesus do Além".
Obs.: Tem anexo lembrete.

1135 - A.H.U - MACAU, cx. 25 doc. nº 31
Requerimento
[post. a 1805/03/...]
Requerimento do cónego da Sé Catedral de Macau, Pe. José Manuel de Bastos, a [D. João], príncipe regente de Portugal, que pede as providências sobre a suspensão da côngrua; sobre a administração dos fundos para os padres que assistem ao coro e sobre a observação do regimento do cabido de Macau.

1136 - A.H.U - MACAU, cx. 25 doc. nº 32
Requerimento
[ant. a 1805/04/09]
Requerimento do presbítero secular intérprete da língua chinesa, em Macau, Pe. Rodrigo da Madre de Deus, a [D. João], (príncipe regente de Portugal), que pede para que os arrematadores do contrato de tabaco vendam ao suplicante duas arrobas de tabaco de amostrinha ao preço corrente.
Obs.: Tem anexo lembrete.
Anexo:
1805/04/09
Informação do [oficial-maior da Secretaria de Estado da Marinha e Domínios Ultramarinos, José Filipe da Fonseca], ao [secretário de Estado da Marinha e Domínios Ultramarinos, João Rodrigues de Sá e Melo, visconde de Anadia], sobre o exclusivo do tabaco de amostrinha para Macau pertencer aos contratadores gerais

do tabaco e sobre o seu envio esporádico aos Bispos de Macau e Pequim como presentes úteis ao real serviço.
Obs.: Despacho favorável do [visconde de Anadia] ao requerido.

1137 - A.H.U - MACAU, cx. 25 doc. nº 33
Carta
1805/04/16
Carta do [secretário de Estado dos Negócios Estrangeiros e da Guerra], António de Araújo de Azevedo, ao [secretário de Estado da Marinha e Domínios Ultramarinos, João Rodrigues de Sá e Melo], (visconde de Anadia), sobre a embaixada russa à China com objectivos comerciais.

1138 - A.H.U - MACAU, cx. 25 doc. nº 34
Requerimento
[ant. a 1805/04/20]
Requerimento do Bispo de Macau, eleito Arcebispo de Goa, D. Manuel de [S. Galdinno], a [D. João] (príncipe regente de Portugal), que pede para que o Bispo de Pequim não seja despojado da catedral e rendas anexas.
Obs.: Anexas várias correspondências dos Bispos de Macau e Pequim.
Anexo:
1805/04/20
Aviso do [secretário de Estado da Marinha e Domínios Ultramarinos, João Rodrigues de Sá e Melo], (visconde de Anadia), ao conselheiro do Conselho Ultramarino, Manuel Almeida e Vasconcelos Soveral de Carvalho da Maia Soares de Albergaria, (visconde da Lapa), sobre a ordem para que o Conselho Ultramarino consulte o requerimento do Bispo de Macau.

1139 - A.H.U - MACAU, cx. 25 doc. nº 35
Passaporte
1805/07/05
Passaporte do ministro e secretário de Estado da Marinha e Domínios Ultramarinos, [João Rodrigues de Sá e Melo], (visconde de Anadia), sobre a viagem do bergantim "Oriente" para os portos da Ásia e regresso à Europa que tem por comandante e 1º tenente da armada real António José de Sousa Miranda, e por senhorio José Caetano Monteiro e Ca.

1140 - A.H.U - MACAU, cx. 25 doc. nº 36
Ofício
1805/08/10
Ofício do comandante do navio "Balsemão", Inácio Alberto de Oliveira, ao [secretário de Estado da Marinha e Domínios Ultramarinos, João Rodrigues de Sá e Melo,

visconde de Anadia], que relata a viagem ao porto de Talanganna, na costa Malaia, para comprar pimenta e a entrega das encomendas do príncipe regente ao rei de Talangana.

1141 - A.H.U - MACAU, cx. 25 doc. nº 37
Requerimento
[ant. a 1805/08/27]
Requerimento dos irmãos seculares da Irmandade de S. Pedro, Inácio Vieira Ribeiro e Nicolau Tolentino de Pina, a [D. João], (príncipe regente de Portugal), que pede para que se mantenha o capítulo do compromisso da Irmandade de S. Pedro, no qual se permitia a entrada de seculares na referida Irmandade.
Anexos:
1805/08/29
Portaria do Conselho Ultramarino ao desembargador António Pereira dos Santos que pede parecer sobre o requerimento dos dois seculares, Inácio Vieira Ribeiro e Nicolau Tolentino de Pina.
1805/09/08
Parecer do desembargador António Pereira dos Santos a [D. João], (príncipe regente de Portugal), favorável à admissão de seculares na Irmandade de S. Pedro.
Obs.: Despacho favorável do Conselho Ultramarino.
[ant. a 1807/06/10]
Requerimento do irmão secular da Irmandade de S. Pedro, Inácio Vieira Ribeiro, a [D. João], (príncipe regente de Portugal), que pede a revogação do assento feito pela Irmandade de S. Pedro pela qual interditava a entrada no Grémio a seculares.
Obs.: Anexos vários documentos.
1808/03/30
Carta do Bispo de Macau, Frei Francisco [de Nossa Senhora da Luz Chacim], a [D. João], (príncipe regente de Portugal), que anula o assento no qual a Mesa da Irmandade do Contrato da cidade excluía os seculares e a desistência voluntária da queixa apresentada pelo defunto padre Inácio Vieira Ribeiro contra o padre Narciso Fermiano.

1142 - A.H.U - MACAU, cx. 25 doc. nº 38
Ofício
1805/10/11
Ofício do provedor-mor de Saúde, José de Castro Henriques, ao [secretário de Estado da Marinha e Domínios Ultramarinos, João Rodrigues de Sá e Melo, visconde de Anadia], que relata a visita ao navio "D. José I", oriundo de Macau e a informação da viagem dada pelo respectivo capitão.
Obs.: Anexo um pequeno lembrete sobre o assunto.

1143 - A.H.U - MACAU, cx. 25 doc. nº 39
Requerimento
[ant. a 1805/11/09]
Requerimento de Elbert Lucas Sleyn a [D. João], (príncipe regente de Portugal), que pede a naturalização.
Obs.: Anexo requerimento com certidão de casamento e lembrete.
Anexos:
1806/03/24
Portaria do Conselho Ultramarino ao desembargador António Pereira dos Santos que pede parecer sobre o requerimento de Elbert Lucas Sleyn.
Obs.: Tem anexa a cópia do requerimento.
1806/04/09
Parecer do desembargador António Pereira dos Santos a [D. João], (príncipe regente de Portugal), favorável ao requerimento do cidadão de origem holandesa Elbert Lucas Sleyn para se naturalizar.

1144 - A.H.U - MACAU, cx. 25 doc. nº 40
Carta
1805/11/28
Carta do Bispo de Macau, Frei Manuel de S. Galdino, a [D. João], (príncipe regente de Portugal), sobre o fim do cisma de Tonquim.

1145 - A.H.U - MACAU, cx. 25 doc. nº 41
Requerimento
[ant. a 1805/12/16]
Requerimento do Bispo de Macau, Frei Francisco de Nossa Senhora da Luz Chacim, a [D. João], (príncipe regente de Portugal), sobre o pedido de paramentos e artigos religiosos; sobre a instituição de uma casa de correcção para mulheres; sobre a censura na entrada de livros em Macau; sobre o pagamento da côngrua desde a sua nomeação; sobre o envio de tabaco de amostrinha e sobre o pedido da sua substituição no cargo.

1146 - A.H.U - MACAU, cx. 25 doc. nº 42
Carta
1805/12/16
Carta do Bispo de Macau, Frei Francisco de Nossa Senhora da Luz Chacim, ao [oficial-maior da Secretaria de Estado da Marinha e Domínios Ultramarinos], João Filipe da Fonseca, que pede o pagamento da côngrua, os paramentos, o tabaco de amostrinha, a instituição de uma casa de correcção para mulheres e a censura na entrada de livros e renúncia do cargo.

1147 - A.H.U - MACAU, cx. 25 doc. nº 43
Representação
1805/12/31
Representação do Senado da Câmara de Macau a [D. João], (príncipe regente de Portugal), sobre a aquisição de navios de guerra e pedido de tropa regular e sobre o armamento e munições para fazer face à pirataria que bloqueia o comércio de Macau.
Obs.: Anexos três depoimentos de prisioneiros detidos em poder dos piratas.
Anexos:
1806/09/18
Portaria do Conselho Ultramarino ao desembargador António Pereira dos Santos, a pedir parecer sobre as acções a tomar face à pirataria em Macau.
1806/10/13
Parecer do desembargador António Pereira dos Santos, a [D. João], (príncipe regente de Portugal), que é favorável às pretensões da carta de Senado de Macau a pedir reforços para a defesa contra os piratas.
Obs.: Tem, em anexo, uma cópia da carta do Senado.
1806/12/15
Parecer do Conselho Ultramarino a [D. João], (príncipe regente de Portugal), sobre a necessidade de tropa, armamento e munições em Macau, para fazer face à pirataria.
1806/12/15
Consulta do Conselho Ultramarino sobre os esforços militares do Senado de Macau para fazer face à pirataria.

1148 - A.H.U - MACAU, cx. 25 doc. nº 44
Carta
1805/12/31
Carta do Senado da Câmara de Macau a [D. João], (príncipe regente de Portugal), que informa sobre o número insuficiente de soldados e armamento enviados pelo governador da Índia para Macau e sobre a necessidade de mais duas companhias e pessoas habilitadas no fabrico de pólvora.

1149 - A.H.U - MACAU, cx. 25 doc. nº 45
Balanço
[1805]
Balanço de dinheiro dos fundos administrados pelo cabido de Macau.

CAIXA Nº 26

1150 - A.H.U - MACAU, cx. 26 doc. nº 1
Ofício
1806/01/10
Ofício do ouvidor de Macau, desembargador Miguel de Arriaga Brum da Silveira, ao [secretário de Estado da Marinha e Domínios Ultramarinos, João Rodrigues de Sá e Melo, visconde de Anadia], sobre a troca de marinheiros asiáticos por marinheiros portugueses do navio "S. Francisco Xavier".
Obs.: Anexo um pequeno lembrete e uma lista dos marinheiros.

1151 - A.H.U - MACAU, cx. 26 doc. nº 2
Ofício
1806/01/10
Ofício do ouvidor de Macau, desembargador Miguel de Arriaga Brum da Silveira, ao [secretário de Estado da Marinha e Domínios Ultramarinos, João Rodrigues de Sá e Melo, visconde de Anadia], que informa sobre os meios utilizados na defesa de Macau contra os piratas.
Obs.: Tem anexo um lembrete.

1152 - A.H.U - MACAU, cx. 26 doc. nº 3
Ofício
1806/01/10
Ofício do ouvidor de Macau, desembargador Miguel de Arriaga Brum da Silveira, ao [secretário de Estado da Marinha e Domínios Ultramarinos, João Rodrigues de Sá e Melo, visconde de Anadia], sobre a compra de dois "cafres" para aprendizes de mestre de serralharia e sobre a entrada de um contramestre para a mesma oficina; sobre a existência de um mestre carpinteiro e de dois oficiais para a reparação de navios.
Obs.: Tem anexo um pequeno lembrete.

1153 - A.H.U - MACAU, cx. 26 doc. nº 4
Ofício
1806/01/10
Ofício do ouvidor de Macau, desembargador Miguel de Arriaga Brum da Silveira, ao [secretário de Estado da Marinha e Domínios Ultramarinos, João Rodrigues de Sá e Melo, visconde de Anadia], que informa sobre a chegada a Macau de um médico de Manila com vacina contra as bexigas e sobre a vacinação dos habitantes da cidade.
Obs.: Anexos dois pequenos lembretes.

Anexo:
1806/01/26
Atestado do cirurgião Domingos José Gomes que informa os resultados da vacinação contra as bexigas.
1806/01/05
Mapa do ouvidor de Macau, desembargador Miguel de Arriaga Brum da Silveira que informa sobre a vacinação dos habitantes de Macau.

1154 - A.H.U - MACAU, cx. 26 doc. nº 5
Ofício
1806/01/10
Ofício do ouvidor de Macau, desembargador Miguel de Arriaga Brum da Silveira, ao [secretário de Estado da Marinha e Domínios Ultramarinos, João Rodrigues de Sá e Melo, visconde de Anadia], sobre a administração dos fundos da Santa Casa da Misericórdia de Macau.

1155 - A.H.U - MACAU, cx. 26 doc. nº 6
Ofício
1806/01/10
Ofício do ouvidor de Macau, desembargador Miguel de Arriaga Brum da Silveira, ao [secretário de Estado da Marinha e Domínios Ultramarinos, João Rodrigues de Sá e Melo, visconde de Anadia], que informa sobre a oposição usada pelos mandarins para que não fosse aplicada a justiça portuguesa a um marinheiro do Sião que assassinou outro marinheiro chinês, ambos pertencentes ao navio "[Nossa Senhora do Rosário]".
Obs.: Tem anexas as "chapas" (cópias) dos mandarins e respectivas respostas do ouvidor, designadas pelas letras A a O.

1156 - A.H.U - MACAU, cx. 26 doc. nº 7
Ofício
1806/01/10
Ofício do ouvidor de Macau, desembargador Miguel de Arriaga Brum da Silveira, ao [secretário de Estado da Marinha e Domínios Ultramarinos, João Rodrigues de Sá e Melo, visconde de Anadia], que informa sobre o perigo crescente do ataque de piratas e prejuízo de actividade comercial. Informa também sobre a compra e venda de navios de guerra para melhorar a defesa de Macau e sobre a necessidade de 500 homens para a defesa da cidade.
Obs.: Tem anexas duas certidões sobre o mesmo, designadas pelas letras A e B.

1157 - A.H.U - MACAU, cx. 26 doc. nº 8
Ofício
1806/01/10
Ofício do ouvidor de Macau, desembargador Miguel de Arriaga Brum da Silveira, ao [secretário de Estado da Marinha e Domínios Ultramarinos, João Rodrigues de Sá e Melo, visconde de Anadia], sobre a entrega de quatrocentos e oitenta mil, duzentos e dez réis a António Joaquim de Oliveira Matos, pertencentes aos bens de João Mateus.

1158 - A.H.U - MACAU, cx. 26 doc. nº 9
Ofício
1806/01/11
Ofício do Bispo de Macau, Frei Francisco de Nossa Senhora da Luz Chacim, ao [secretário de Estado da Marinha e Domínios Ultramarinos, João Rodrigues de Sá e Melo, visconde de Anadia], sobre vários pedidos: o pagamento da côngrua desde a sua nomeação; o fornecimento de paramentos para a Sé; o envio de tabaco em amostrinha; a instalação de uma casa de correcção para mulheres; a proibição de certos livros; a sua exoneração e participação do fim do cisma de Tonquim.
Obs.: Anexos três pequenos lembretes, e 2º via do ofício.
Anexos:
[1806/01/...]
Requerimento do Bispo de Macau, Frei Francisco de Nossa Senhora da Luz Chacim, a [D. João], (príncipe regente de Portugal), que informa sobre as principais necessidades para a sua Sé: os paramentos, uma casa de correcção para mulheres, a proibição da entrada de livros de doutrina estranha, o pagamento da côngrua e o envio de tabaco de amostrinha.
1802/09/29
Parecer do conselheiro Lázaro da Silva Ferreira ao [secretário de Estado da Marinha e Domínios Ultramarinos, João Rodrigues de Sá e Melo], (visconde de Anadia), sobre o requerimento ao príncipe regente e a carta ao secretário de Estado com diversos pedidos do Bispo de Macau.
1806/10/28
Carta de Manuel Joaquim Jorge ao [oficial-maior da Secretaria de Estado da Marinha e Domínios Ultramarinos], João Filipe da Fonseca, que informa sobre a carreira mais rápida para Macau.
[post. a 1807/04/...]
Informação do [oficial-maior da Secretaria de Estado da Marinha e Domínios Ultramarinos, João Filipe da Fonseca], ao [secretário de Estado da Marinha e Domínios Ultramarinos, João Rodrigues de Sá e Melo, visconde de Anadia], que informa sobre os pedidos de paramentos para a Sé de Macau e sobre a fábrica de sedas.
Obs.: Tem anexa a informação da fábrica de sedas.

1159 - A.H.U - MACAU, cx. 26 doc. nº 10
Carta
1806/01/12
Carta do desembargador e ouvidor-geral de Macau, Miguel de Arriaga Brum da Silveira, a [D. João] (príncipe regente de Portugal), sobre o pagamento dos emolumentos aos oficiais da Ouvidoria, segundo o regimento em vigor nas comarcas centrais do Brasil.
Anexos:
1806/09/04
Portaria do Conselho Ultramarino ao desembargador e procurador da Fazenda, António Pereira dos Santos, que pede parecer sobre uma carta do desembargador e ouvidor-geral de Macau.
1806/09/12
Parecer do desembargador e procurador da Fazenda, António Pereira dos Santos, a [D. João], (príncipe regente de Portugal), que é favorável à aplicação do Regimento de Minas Gerais ao ouvidor e aos oficiais de Macau.

1160 - A.H.U - MACAU, cx. 26 doc. nº 11
Ofício
1806/01/12
Ofício do ouvidor de Macau, desembargador Miguel de Arriaga Brum da Silveira, ao [secretário de Estado da Marinha e Domínios Ultramarinos, João Rodrigues de Sá e Melo, visconde de Anadia], sobre a carta do rei do Borneo e sobre a participação da apresentação de propostas ao mesmo rei para o estabelecimento de um acordo de comércio e uma feitoria.
Obs.: Anexo um pequeno lembrete.
Anexo:
1807/03/13
Carta do Frei João de Sousa ao [oficial-maior da Secretaria de Estado da Marinha e Domínios Ultramarinos], João Filipe da Fonseca, que informa sobre a impossibilidade de tradução da carta do rei do Borneo.
Obs.: Falta a carta do rei do Borneo.

1161 - A.H.U - MACAU, cx. 26 doc. nº 12
Ofício
1806/01/25
Ofício do Senado da Câmara de Macau ao [secretário de Estrado da Marinha e Domínios Ultramarinos, João Rodrigues de Sá e Melo, visconde de Anadia], que remete o balanço da receita e despesa da Fazenda Real de Macau, do ano de 1804.
Obs.: Tem anexo o balanço remetido.

1162 - A.H.U - MACAU, cx. 26 doc. nº 13
Ofício
1806/01/27
Ofício do [governador e capitão-geral de Macau], Caetano de Sousa Pereira, ao [secretário de Estado da Marinha e Domínios Ultramarinos, João Rodrigues de Sá e Melo], (visconde de Anadia), que participa a remessa à Secretaria de Estado dos Negócios Estrangeiros e da Guerra dos papéis relativos à tentativa de ocupação de Macau por tropas britânicas, dirigidas pelo general de Bengala.

1163 - A.H.U - MACAU, cx. 26 doc. nº 14
Ofício
1806/01/27
Ofício do [governador e capitão-geral de Macau], Caetano de Sousa Pereira, ao [secretário de Estado da Marinha e Domínios Ultramarinos, João Rodrigues de Sá e Melo], (visconde de Anadia), sobre a colaboração com o ouvidor na aplicação da carta régia expedida ao general da Índia, em 1805/04/01.

1164 - A.H.U - MACAU, cx. 26 doc. nº 15
Ofício
1806/01/27
Ofício do [governador e capitão-geral de Macau], Caetano de Sousa Pereira, ao [secretário de Estado da Marinha e Domínios Ultramarinos, João Rodrigues de Sá e Melo, (visconde de Anadia), que remete dois ofícios do Bispo de Pequim.

1165 - A.H.U - MACAU, cx. 26 doc. nº 16
Ofício
1806/01/28
Ofício do [governador e capitão-geral de Macau], Caetano de Sousa Pereira, ao [secretário de Estado da Marinha e Domínios Ultramarinos, João Rodrigues de Sá e Melo], (visconde de Anadia), sobre as relações de navios e respectivos direitos pagos na alfândega, em 1805, sobre as somas que o Senado distribuiu a risco marítimo e a cobrança com os prémios vencidos.
Obs.: Tem anexas as relações remetidas.

1166 - A.H.U - MACAU, cx. 26 doc. nº 17
Ofício
1806/01/28
Ofício do [governador e capitão-geral de Macau], Caetano de Sousa Pereira, ao [secretário de Estado da Marinha e Domínios Ultramarinos, João Rodrigues de Sá e Melo], (visconde de Anadia), que pede socorro a um navio russo que passou por Macau, vindo do Japão.
Obs.: Anexo um lembrete.

1167 - A.H.U - MACAU, cx. 26 doc. nº 18
Ofício
1806/01/29
Ofício do [governador e capitão-geral de Macau], Caetano de Sousa Pereira, ao [secretário de Estado da Marinha e Domínios Ultramarinos, João Rodrigues de Sá e Melo], (visconde de Anadia), que informa sobre a tentativa de os mandarins impedirem o julgamento de um marinheiro do Sião, pertencente à guarnição do navio "Nossa Senhora do Rosário", por ter assassinado um marinheiro chinês do mesmo navio.
Obs.: Anexo um pequeno lembrete.

1168 - A.H.U - MACAU, cx. 26 doc. nº 19
Ofício
1806/01/29
Ofício do [governador e capitão-geral de Macau], Caetano de Sousa Pereira, ao [secretário de Estado da Marinha e Domínios Ultramarinos, João Rodrigues de Sá e Melo], (visconde de Anadia), sobre a aquisição de dois brigues e de um navio armados, o que permite melhorar o comércio e a defesa da cidade.
Obs.: Anexo um lembrete.

1169 - A.H.U - MACAU, cx. 26 doc. nº 20
Ofício
1806/01/30
Ofício do ouvidor de Macau, desembargador Miguel de Arriaga Brum da Silveira, ao [secretário de Estado da Marinha e Domínios Ultramarinos, João Rodrigues de Sá e Melo, visconde de Anadia], que remete o mapa do golfo de He-am-sau e canal por onde têm de passar os navios de mercadorias. Propõe a promoção a capitão-tenente do tenente graduado da marinha de Goa Francisco José da Vitória Rodrigues Viana.
Obs.: Anexos o recibo do escriturário do navio "Bom Jesus do Além" e um lembrete.

1170 - A.H.U - MACAU, cx. 26 doc. nº 21
Carta
1806/01/30
Carta do [governador e capitão-geral de Macau], Caetano de Sousa Pereira, a [D. João], (príncipe regente de Portugal), que remete as relações dos navios e respectivos direitos pagos na alfândega, em 1805, das somas que o Senado distribuiu a risco marítimo e da cobrança com os prémios vencidos.
Obs.: Anexas as relações remetidas.

1171 - A.H.U - MACAU, cx. 26 doc. nº 22
Ofício
[1806/01/30]
Ofício do Bispo eleito de Pequim, D. Joaquim de Sousa Saraiva, ao [secretário de Estado da Marinha e Domínios Ultramarinos, João Rodrigues de Sá e Melo], (visconde de Anadia), que envia o relatório sobre as missões no Padroado Régio na China.
Anexos:
1806/01/30
Carta do Bispo eleito de Pequim, D. Joaquim de Sousa Saraiva, a [D. João], (príncipe regente de Portugal), sobre as missões na China.
1807/03/21
Ofício do conselheiro do [Conselho Ultramarino], Lázaro da Silva Ferreira, ao [secretário de Estado da Marinha e Domínios Ultramarinos, João Rodrigues de Sá e Melo], (visconde de Anadia), sobre as perseguições à religião cristã na China.
Obs.: Tem anexo nota.

1172 - A.H.U - MACAU, cx. 26 doc. nº 23
Carta
1806/01/31
Carta do [governador e capitão-geral de Macau], Caetano de Sousa Pereira, a [D. João], (príncipe regente de Portugal), que participa a recepção da ordem de 1805/02/10, sobre a informação de que Manuel Homem de Carvalho e João António Dias Romano faleceram e o sargento-mor Cristóvão José de Morais foi processado, preso e remetido para Goa.

1173 - A.H.U - MACAU, cx. 26 doc. nº 24
Carta
1806/03/27
Carta do marquês estribeiro-mor ao [secretário de Estado da Marinha e Domínios Ultramarinos, João Rodrigues de Sá e Melo], (visconde de Anadia), que pede para que o requerimento de Paulo Vicente Belo, a pretender vir para Lisboa, obtenha despacho favorável.
Obs.: Anexo o requerimento.

1174 - A.H.U - MACAU, cx. 26 doc. nº 25
Carta
1806/07/04
Carta do [secretário de Estado dos Negócios Estrangeiros e da Guerra], António de Araújo de Azevedo, ao [secretário de Estado da Marinha e Domínios Ultramarinos,

João Rodrigues de Sá e Melo], (visconde de Anadia), que remete os requerimentos de José Matias de Carvalho de Barbuda, de José Rufino Monteiro de Mendonça e de Francisco de Paula Durão Padilha para parecer.
Obs.: Anexos cinco lembretes,

1175 - A.H.U - MACAU, cx. 26 doc. nº 26
Requerimento
[post. a 1806/07/26]
Requerimento de Domingos Crista Douro, mestre do navio "São Miguel e Joana", a [D. João] (príncipe regente de Portugal), que pede o passaporte para os portos da Ásia, com escala em Calhão de Lima e Macau e regresso a Lisboa.
Obs.: Tem, em anexo, uma certidão do Paço da Madeira e um lembrete.

1176 - A.H.U - MACAU, cx. 26 doc. nº 27
Requerimento
[post. a 1806/07/30]
Requerimento de Joaquim Brusco ao [secretário de Estado da Marinha e Domínios Ultramarinos, João Rodrigues de Sá e Melo], (visconde de Anadia), que pede o passaporte a favor de Januário Agostinho de Almeida para regressar a Lisboa com sua família e bens.
Obs.: Tem, em anexo, três requerimentos de Januário Agostinho de Almeida, um atestado e seis lembretes.

1177 - A.H.U - MACAU, cx. 26 doc. nº 28
Carta
1806/08/13
Carta do Bispo de Pequim, [D. Alexandre de Gouveia], ao Bispo de Macau, [D. Francisco de Nossa Senhora da Luz Chacim], que desmente desentendimentos com os padres da Igreja de São José de Pequim e refere aos bens dos ex-Jesuítas na China.

1178 - A.H.U - MACAU, cx. 26 doc. nº 29
Ofício
1806/08/15
Ofício de Pedro Duarte da Silva, ao [secretário de Estado da Marinha e Domínios Ultramarinos, João Rodrigues de Sá e Melo, visconde de Anadia], que participa a "visita do ouro" aos navios "S. Francisco Xavier" e "Bom Jesus do Além", oriundos de Macau e ao navio "Monte Alegre", oriundo da Bahia.
Obs.: Anexo um lembrete.

Anexos:
[1806]
Mapa do comandante do navio "S. Francisco Xavier", José Máximo da Cunha, que refere à carga do dito navio, oriundo de Bombaim e Pulo Pinão, na China.
1806
Relação do comandante do navio "Bom Jesus do Além", João Barros Andrade, sobre o "manifesto da carga do navio "Bom Jesus do Além" de Macau para Lisboa".
1806
Relação do comandante do navio "Monte Alegre", André Francisco Moreira, sobre o "resumo de toda a carga que o navio "S. Paulo Monte Alegre" transportou da cidade da Bahia para esta de Lisboa".

1179 - A.H.U - MACAU, cx. 26 doc. nº 30
Alvará
[post. a 1806/10/18]
Alvará (cópia do 1º parágrafo), do escrivão António Joaquim Cortela que ordena para que todas as Casas de Misericórdia do Reino e domínios ultramarinos se regulem pelo compromisso da Santa Casa da Misericórdia de Lisboa.

1180 - A.H.U - MACAU, cx. 26 doc. nº 31
Carta
1806/10/25
Carta do governador e capitão-geral de Macau, Bernardo Aleixo de Lemos Faria, a [D. João], (príncipe regente de Portugal), que participa os festejos efectuados pelo nascimento da infanta.
Obs.: Tem anexa 2ª via.

1181 - A.H.U - MACAU, cx. 26 doc. nº 32
Ofício
1806/11/01
Ofício do governador e capitão-geral de Macau, Bernardo Aleixo de Lemos e Faria, ao [secretário de Estado da Marinha e Domínios Ultramarinos, João Rodrigues de Sá e Melo] (visconde de Anadia), que participa a sua chegada e tomada de posse de governador de Macau.
Obs.: Tem anexa 2ª via.
Anexo:
1806/04/22
Instrução (cópia) para o capitão de mar-e-guerra Bernardo Aleixo de Lemos e Faria, governador e capitão-geral da Cidade do Nome de Deus de Macau.

1182 - A.H.U - MACAU, cx. 26 doc. nº 33
Ofício
1806/11/08
Ofício do [governador e capitão-geral de Macau], Bernardo Aleixo de Lemos e Faria, ao [secretário de Estado da Marinha e Domínios Ultramarinos, João Rodrigues de Sá e Melo], (visconde de Anadia), que pede a confirmação da patente de capitão de mar-e-guerra.
Obs.: Anexos uma 2ª via e dois lembretes.
Anexos:
1806/04/12
Ofício (cópia) do governador e capitão-geral de Macau, Bernardo Aleixo de Lemos e Faria, ao [secretário de Estado da Marinha e Domínios Ultramarinos, João Rodrigues de Sá e Melo], (visconde de Anadia), sobre a nomeação para o posto de capitão de mar-e-guerra da Marinha Real de Goa.
1806/04/10
Portaria (cópia) do governador e capitão-geral do Estado da Índia, [Francisco António da Veiga Cabral da Câmara Pimentel), ao governador e capitão-geral de Macau, Bernardo Aleixo de Lemos e Faria, sobre a sua nomeação para o posto de capitão de mar-e-guerra da Marinha Real de Goa.
1806/04/12
Carta de D. João, príncipe regente de Portugal, que concede a mercê a Bernardo Aleixo de Lemos Faria do posto de capitão de mar-e-guerra do corpo da Marinha Real de Goa.

1183 - A.H.U - MACAU, cx. 26 doc. nº 34
Ofício
1806/12/01
Ofício do governador e capitão-geral de Macau, Bernardo Aleixo de Lemos e Faria, ao [secretário de Estado da Marinha e Domínios Ultramarinos, João Rodrigues de Sá e Melo], (visconde de Anadia), que pede a intercessão para ser nomeado chefe de divisão efectivo.
Obs.: Há 2ª via.
Anexo:
1806/04/23
Instruções (cópia) do [governador e capitão-geral do Estado da Índia], Francisco António da Veiga Cabral da Câmara Pimentel, ao governador e capitão-geral de Macau, Bernardo Aleixo de Lemos e Faria. Trata-se de uma instrução geral para o governo de Macau.

1184 - A.H.U - MACAU, cx. 26 doc. nº 35
Ofício
1806/12/01
Ofício do [governador e capitão-geral de Macau], Bernardo Aleixo de Lemos e Faria, ao [secretário de Estado da Marinha e Domínios Ultramarinos, João Rodrigues de Sá e Melo], (visconde de Anadia), que propõe seu filho Joaquim Frederico Lemos e Saldanha para ser promovido a sargento-mor e ajudante às suas ordens.
Obs.: Há 2ª via.
Anexo:
1806/03/15
Carta patente de [D. João], (príncipe regente de Portugal), que concede a mercê a Joaquim Frederico de Lemos e Saldanha do posto de sargento maior de infantaria com exercício de ajudante às ordens do governador-geral de Macau.

1185 - A.H.U - MACAU, cx. 26 doc. nº 36
Carta
1806/12/15
Carta do governador e capitão-geral de Macau, Bernardo Aleixo de Lemos e Faria, a [D. João], (príncipe regente de Portugal), que remete as relações e folha corrente do cabedal cobrado e dado a prémio marítimo com o rendimento da alfândega.
Anexos:
1806/11/30
Relação da alfândega de Macau dos navios e dos direitos que pagaram, de Janeiro a Novembro de 1806.
1806/12/12
Relação do cartório do Senado da Câmara dos capitais distribuídos a risco na monção de 1805-1806.
1806/12/12
Relação do cartório do Senado da Câmara dos capitais perdidos na galera "Nossa Senhora dos Remédios", arriscados no ano de 1805.
1806/12/12
Relação do cartório do Senado da Câmara dos capitais a risco, em 1805, ainda não foram cobrados por os navios não terem regressado.
1806/12/12
Relação do cartório do Senado da Câmara do que se cobrou, em 1806, dos capitais e prémios a risco em 1804.
1806/12/12
Relação do cartório do Senado da Câmara dos capitais e prémios marítimos cobrados, em 1806, e arriscados, em 1805.

1806/12/12
Balanço do cartório do Senado da Câmara referente à conta corrente das dívidas ao Cofre da Real Administração.
1806/11/30
Relação da alfândega de Macau dos navios e dos direitos que pagaram, de Janeiro a Novembro de 1806.
1806/12/12
Relação do cartório do Senado de Macau dos capitais distribuídos a risco na monção de 1805-1806.
1896/12/12
Relação do cartório do Senado da Câmara dos capitais perdidos na galera "Nossa Senhora dos Remédios", arriscados no ano de 1805.
1806/12/12
Relação do cartório do Senado da Câmara dos capitais a risco, em 1805, ainda não cobrados por os navios não terem regressado.
1806/12/12
Relação do cartório do Senado da Câmara do que se cobrou, em 1806, dos capitais e prémios a risco, em 1804.
1806/12/12
Relação do cartório do Senado da Câmara dos capitais e prémios marítimos cobrados, em 1806, e arriscados em 1805.
1806/12/12
Balanço do cartório do Senado da Câmara referente à conta corrente das dívidas ao Cofre do Real Administração.

1186 - A.H.U - MACAU, cx. 26 doc. nº 38
Carta
1806/12/15
Carta do governador e capitão-geral de Macau, Bernardo Aleixo de Lemos e Faria, a [D. João], (príncipe regente de Portugal), que participa a prisão do sargento-mor Cristóvão José de Morais e Castro.

1187 - A.H.U - MACAU, cx. 26 doc. nº 39
Ofício
1806/12/15
Ofício do [governador e capitão-geral de Macau], Bernardo Aleixo de Lemos e Faria, ao [secretário de Estado da Marinha e Domínios Ultramarinos, João Rodrigues de Sá e Melo], (visconde de Anadia), que remete uma carta e um ofício do Bispo de Pequim.
Obs.: Anexas duas informações sobre as cartas.

Anexos:
1806/09/09
Carta do Bispo de Pequim, Frei Alexandre de Gouveia, a [D. João], (príncipe regente de Portugal), sobre a nomeação do Bispo de Pequim e seu coadjutor; sobre a entrega dos bens dos ex-Jesuítas à Congregação da Missão; sobre o pedido do decreto da doação da catedral e a residência episcopal com os respectivos bens ao Bispo.
1806/09/12
Ofício do Bispo de Pequim, Frei Alexandre de Gouveia, ao secretário de Estado da Marinha e Domínios Ultramarinos, [João Rodrigues de Sá e Melo], (visconde de Anadia), sobre a nomeação do Bispo de Pequim e seu coadjutor; sobre a entrega dos bens dos ex-Jesuítas à Congregação da Missão; sobre o pedido do decreto de doação da catedral e residência episcopal com os respectivos bens ao Bispo.

1188 - A.H.U - MACAU, cx. 26 doc. nº 40
Carta
1806/12/17
Carta de Diogo de Mendonça Corte Real ao [secretário de Estado da Marinha e Domínios Ultramarinos, João Rodrigues de Sá e Melo, visconde de Anadia], que pede o pagamento de soldos respeitantes a seu pai Francisco Xavier de Mendonça Corte Real, enquanto foi governador de Macau, em 1788/89, e do posto de capitão de fragata.
Obs.: Tem anexo requerimento com certidão comprovativa.

1189 - A.H.U - MACAU, cx. 26 doc. nº 41
Carta
1806/12/22
Carta do Bispo de Macau, Frei Francisco [de Nossa Senhora da Luz Chacim], a [D. João], (príncipe regente de Portugal), sobre o embargo de uma provisão régia relativa à admissão de seculares na Confraria de São Pedro.
Obs.: Anexos os autos.

1190 - A.H.U - MACAU, cx. 26 doc. nº 42
Requerimento
[ant. a 1806/12/23]
Requerimento de Manuel António Gonçalves a [D. João], (príncipe regente de Portugal), que pede para que a meia reforma já concedida seja de 6$000 réis em vez dos 3$000 que pretendem dar-lhe porque o soldo do cirurgião do partido no Reino é de 12$000 réis.
Obs.: Requerimento assinado pelo procurador Manuel José Simões.

Anexos:
1807/02/16
Parecer do Conselho Ultramarino a [D. João], (príncipe regente de Portugal), que atribui a pensão de reforma de 6$000 réis ao cirurgião de Macau, Manuel António Gonçalves.
1807/02/16
Consulta do Conselho Ultramarino sobre a atribuição da pensão de reforma de 6$000 réis ao cirurgião do partido de Macau, Manuel António Gonçalves, correspondentes a meio soldo.
Obs.: Anexas as cópias de dois requerimentos e de uma consulta.

1191 - A.H.U - MACAU, cx. 26 doc. nº 43
Ofício
1806/12/23
Ofício do Bispo de Macau, Frei Francisco de Nossa Senhora da Luz Chacim, ao [secretário de Estado da Marinha e Domínios Ultramarinos, João Rodrigues de Sá e Melo, visconde de Anadia], que remete um requerimento.
Anexo:
[1806/12/...]
Requerimento do Bispo de Macau, Frei Francisco de Nossa Senhora da Luz Chacim, a [D. João], (príncipe regente de Portugal), que pede o tabaco de amostrinha para oferecer aos Chineses condutores de missionários; que pede o usufruto dos bens dos ex-Jesuítas para o Bispo de Pequim; que pede o envio de padres para Malaca e Timor e que pede a renúncia do cargo.

1192 - A.H.U - MACAU, cx. 26 doc. nº 44
Ofício
1806/12/24
Ofício do [governador e capitão-geral de Macau], Bernardo Aleixo Lemos de Faria, ao [secretário de Estado da Marinha e Domínios Ultramarinos, João Rodrigues de Sá e Melo], (visconde de Anadia), que informa sobre a falta de conhecimentos e experiência do tenente-coronel José Osório de Castro para ocupar o lugar de comandante da guarnição de Macau.

1193 - A.H.U - MACAU, cx. 26 doc. nº 45
Ofício
1806/12/29
Ofício do Bispo de Tipassa e eleito de Pequim, Joaquim de Sousa Saraiva, a [D. Diogo José António de Noronha Camões de Albuquerque Sousa Moniz], (conde de Vilaverde), que pede o pagamento ao Bispo de Nanquim da côngrua e dos quatro mil cruzados que são dados aos Bispos Ultramarinos.

CAIXA Nº 27

1194 - A.H.U - MACAU, cx. 27, doc. nº 1
Carta
1807/01/06
Carta do Bispo de Macau, D. Francisco [de Nossa Senhora da Luz Chacim], a [D. João], (príncipe regente de Portugal), sobre o cumprimento da provisão régia que no capítulo 5º dos Estatutos da Irmandade de S. Pedro permite a entrada de irmãos seculares.
Obs.: Tem, em anexo, autos da contestação da Real Provisão do Conselho Ultramarino que permite a entrada de irmãos seculares na Irmandade de São Pedro e um lembrete.

1195 - A.H.U - MACAU, cx. 27, doc. nº 2
Carta
1807/01/12
Carta do ouvidor-geral de Macau, desembargador Miguel de Arriaga Brum da Silveira, a [D. João], (príncipe regente de Portugal), sobre a provisão régia que manda repor o capítulo 5º dos Estatutos da Irmandade de São Pedro que admite a entrada de irmãos seculares.

1196 - A.H.U - MACAU, cx. 27, doc. nº 3
Ofício
1807/01/18
Ofício do Bispo de Macau, Frei Francisco de Nossa Senhora da Luz [Chacim], ao [secretário de Estado da Marinha e Domínios Ultramarinos, João Rodrigues de Sá e Melo, visconde de Anadia], que trata de vários assuntos: a renúncia ao bispado de Macau; a entrega dos bens dos ex-Jesuítas aos padres de Rilhafoles; o fornecimento de tabaco de amostrinha ao Bispo de Nanquim; a falta de sacerdotes nas dioceses de Malaca e Timor.

1197 - A.H.U - MACAU, cx. 27, doc. nº 4
Ofício
1807/01/18
Ofício do ouvidor-geral de Macau, desembargador Miguel de Arriaga Brum da Silveira, ao [secretário de Estado da Marinha e Domínio Ultramarinos, João Rodrigues de Sá e Melo, visconde de Anadia], sobre a vacinação contra as bexigas.
Obs.: Tem, em anexo, certidões do número de pessoas vacinadas.

Anexos:
1807/01/16
Atestação do cirurgião-mor da tropa, Domingos José Gomes, sobre a aplicação e efeitos da vacina contra as bexigas.
1807/01/19
Certidão do escrivão da ouvidoria-geral de Macau, António Caetano Dinis, que informa sobre o número das pessoas vacinadas contra bexigas.

1198 - A.H.U - MACAU, cx. 27, doc. nº 5
Carta
1807/01/18
Carta do ouvidor-geral de Macau, desembargador Miguel de Arriaga Brum da Silveira, a [D. João], (príncipe regente de Portugal), que informa sobre a tomada de posse do lugar de ouvidor de Macau.
Obs.: Tem anexo bilhete.
Anexo:
1807/01/19
Certidão do escrivão da Câmara e Fazenda de Macau, Carlos José Pereira, sobre o termo de posse do lugar de ouvidor-geral de Macau do desembargador Miguel de Arriaga Brum da Silveira.

1199 - A.H.U - MACAU, cx. 27, doc. nº 6
Ofício
1807/01/18
Ofício do ouvidor-geral de Macau, desembargador Miguel de Arriaga Brum da Silveira, ao [secretário de Estado da Marinha e Domínios Ultramarinos, João Rodrigues de Sá e Melo, visconde de Anadia], sobre o cumprimento da carta régia de 1 de Abril relativa à administração dos fundos da Misericórdia de Macau.
Anexo:
1806/12/24
Ofício (cópia) do ouvidor-geral de Macau, desembargador Miguel de Arriaga Brum da Silveira, ao [governador e capitão-geral do Estado da Índia, Francisco António da Veiga Cabral da Câmara Pimentel], que informa sobre a administração dos fundos da Santa Casa da Misericórdia de Macau.
Obs.: Em anexo, cópias de termos de vereações, certidões, etc..

1200 - A.H.U - MACAU, cx. 27, doc. nº 7
Ofício
1807/01/19
Ofício do Senado da Câmara de Macau, ao [secretário de Estado da Marinha e Domínios Ultramarinos, João Rodrigues de Sá e Melo, visconde de Anadia], que

informa sobre o balanço da receita e despesa da Fazenda Real de Macau, do ano de 1805.

Obs.: Anexo o caderno do balanço da receita e despesa da Fazenda Real de Macau.

1201 - A.H.U - MACAU, cx. 27, doc. nº 8

Consulta

1807/02/23

Consulta do Conselho Ultramarino sobre a doação à Congregação da Missão de São Vicente de Paulo dos bens dos ex-Jesuítas em Pequim.

Anexos:

1806/11/28

Consulta (cópia) do Conselho Ultramarino sobre a entrega dos bens dos ex-Jesuítas na China à Congregação da Missão de S. Vicente de Paulo.

[ant. a 1805/08/17]

Carta (cópia) do Bispo eleito de Pequim, D. Joaquim [de Sousa Saraiva], a [D. João], (príncipe regente de Portugal), que pede para que continue sob a administração do Bispo de Pequim a catedral com todos os seus bens e propõe a criação de um seminário em Pequim para a formação de um clero chinês.

1806/03/31

Aviso (cópia) do [secretário de Estado dos Negócios da Marinha e Domínios Ultramarinos, João Rodrigues de Sá e Melo], (visconde de Anadia), ao superior da Congregação da Missão de S. Vicente de Paulo, que determina que o Bispo de Pequim continue na posse da catedral, seminário e casa de residência com as respectivas rendas.

1805/01/07

Carta do Bispo de Macau, Frei Manuel [de S. Galdino], a [D. João] (príncipe regente de Portugal), que informa sobre a doação dos bens dos ex-Jesuitas de Pequim à Congregação da Missão de S. Vicente de Paulo; sobre o pedido de recurso desta decisão que irá deixar o bispado de Pequim sem catedral, casa de residência e as respectivas rendas.

1800/02/13

Carta régia (cópia) de [D. João], (príncipe regente de Portugal), ao superior da Congregação da Missão de S. Vicente de Paulo, que determina que a Congregação, anualmente, forme quatro missionários. Faz-lhe doação dos bens que os ex-Jesuítas possuíam na China.

1806/09/08

Informação (cópia) do desembargador António Pereira dos Santos, a [D. João], (príncipe regente de Portugal), que informa sobre as inconveniências da entrega à Congregação da Missão de S. Vicente de Paulo dos bens dos ex-Jesuítas na China, ordenada pela carta régia de 1800/02/13.

1796/12/16

Ofício (cópia) do ouvidor de Macau, desembargador Lázaro da Silva Ferreira, ao [governador e capitão-geral do Estado da Índia, Francisco António da Veiga Cabral da Câmara Pimentel], sobre os missionários portugueses na China.
1796/12/25
Ofício (cópia) do ouvidor de Macau, desembargador Lázaro da Silva Ferreira, ao secretário de Estado da Marinha e Domínios Ultramarinos, Luís Pinto de Sousa Coutinho, sobre os missionários portugueses na China.
1807/03/12
Carta régia (cópia) de [D. João], (príncipe regente de Portugal), ao Bispo de Pequim, [D. Joaquim de Sousa Saraiva], sobre a doação perpétua ao bispado de Pequim da catedral, seminário e casa de residência com todas as suas rendas.
1807/03/12
Provisão (minuta) de D. João, (príncipe regente de Portugal), ao superior da Congregação da Missão de S. Vicente de Paulo, sobre a doação ao bispado de Pequim da catedral, seminário e casa de residência com todas as suas rendas.

1202 - A.H.U - MACAU, cx. 27, doc. nº 9
Declaração
1807/03/13
Declaração do [deputado] da Real Junta do Comércio, Agricultura, Fábricas e Navegação do Reino e Ultramar, Francisco Soares de Araújo e Silva, que informa sobre a propriedade do navio "Pérola do Mar", dos sócios João Gonçalves Marques, João de Miranda Correia e Joaquim José Mendes, que tem por capitão Jerónimo Dias Baião.
Obs.: Tem anexo o passaporte do mesmo navio para os portos da Ásia, de 1805/03/29.

1203 - A.H.U - MACAU, cx. 27, doc. nº 10
Ofício
1807/03/13
Ofício (cópia) do [secretário de Estado dos Negócios da Marinha e Domínios Ultramarinos, João Rodrigues de Sá e Melo], (visconde de Anadia), ao ouvidor de Macau, desembargador Miguel de Arriaga Brum da Silveira, que louva o ouvidor e os moradores Francisco António Pereira Tovar e António Botelho Bernardes Homem, pelo combate aos piratas chineses. Recomenda ao vice-rei da Índia para providenciar militares para guarnecer Macau. Aprova medidas tomadas sobre a morte de um Chinês e para formação de bons operários.
Obs.: Tem, em anexo, cartas de louvor para António Botelho Bernardes Homem e Francisco António Pereira Tovar.

1204 - A.H.U - MACAU, cx. 27, doc. nº 11

Requerimento
[ant. a 1807/03/17]
Requerimento do [capitão de mar-e-guerra, António de Eça Lobo de Almeida e Castro], a [D. João], (príncipe regente de Portugal), que pede confirmação da patente de capitão de mar-e-guerra da Armada Real com exercício em Macau e com o vencimento correspondente.
Obs.: Despacho favorável do procurador José Gomes Loureiro.
Anexos:
[ant. a 1805/03/23]
Requerimento de António de Eça Lobo de Almeida e Castro ao [governador e capitão-geral do Estado da Índia, Francisco António da Veiga Cabral da Câmara Pimentel], que pede a sua sua fé de ofícios do tempo que serviu na marinha do Estado da Índia.
[ant. a 1805/03/23]
Requerimento de António de Eça Lobo de Almeida e Castro ao [governador e capitão-geral do Estado da Índia, Francisco António da Veiga Cabral da Câmara Pimentel], que pede a certidão dos exames feitos no Corpo da Marinha do Estado da Índia.

1205 - A.H.U - MACAU, cx. 27, doc. nº 12
Aviso
1807/03/21
Aviso do [secretário de Estado dos Negócios da Marinha e Domínios Ultramarinos, João Rodrigues de Sá e Melo], (visconde de Anadia), ao [secretário de Estado dos Negócios Estrangeiros e da Guerra], António de Araújo de Azevedo, que ordena ao Arsenal do Real Exército para remeter para Goa, pela nau de viagem, munições para Macau.
Obs.: Tem, em anexo, uma informação e três lembretes.

1206 - A.H.U - MACAU, cx. 27, doc. nº 13
Declaração
1807/04/11
Declaração do [oficial da] Real Junta do Comércio, Agricultura, Fábricas e Navegação do Reino e Ultramar, Francisco Soares de Araújo Silva, sobre a propriedade do navio "Bom Jesus do Além", que tem por senhorios Jacinto Fernandes da Costa Bandeira e contratadores gerais do tabaco, capitão João Barros de Andrade.
Obs.: Tem, em anexo, a nota que diz ser o novo mestre do navio José Maria Bernes, com passaporte de 1805/04/26.

1207 - A.H.U - MACAU, cx. 27, doc. nº 14

Relação
[ant. a 1807/05/02]
Relação do vice-superior da Congregação da Missão, António Martins e Silva, sobre as encomendas enviadas pelo superior da Congregação da Missão para os padres da mesma Congregação em Macau.

1208 - A.H.U - MACAU, cx. 27, doc. nº 15
Requerimento
[ant. a 1807/05/12]
Requerimento de Domingos José Loureiro a [D. João], (príncipe regente de Portugal), que pede a portaria para desembarcar logo que chegue da viagem de Macau, no navio "Balsemão" de que é 1º sobrecarga.
Obs.: Tem anexo lembrete.

1209 - A.H.U - MACAU, cx. 27, doc. nº 16
Ofício
1807/05/22
Ofício de José Gomes Loureiro ao [secretário de Estado da Marinha e Domínios Ultramarinos, João Rodrigues de Sá e Melo, visconde de Anadia], que informa sobre a carga que o navio "Balsemão" transportou de Macau para Lisboa com escala pelo Rio de Janeiro; sobre a chegada a Macau de grande quantidade de arroz e do novo governador Bernardo Aleixo de Lemos e Faria, com alguns soldados de artilharia.
Obs.: Anexo o resumo da carga do navio "Balsemão".

1210 - A.H.U - MACAU, cx. 27, doc. nº 17
Ofício
1807/05/25
Ofício do [secretário do Conselho Ultramarino, Filipe José Stokler], ao [oficial da Secretaria de Estado da Marinha e Domínios Ultramarinos], João Filipe da Fonseca, que informa sobre a devolução de cartas do Bispo de Macau dirigidas à Secretaria de Estado dos Negócios da Marinha e Domínios Ultramarinos.

1211 - A.H.U - MACAU, cx. 27, doc. nº 18
Carta
1807/05/26
Carta do Núncio Apostólico, Arcebispo de Nissibi, monsenhor Lorenzo Callepi, ao secretário de Estado da Marinha e Domínios Ultramarinos, [João Rodrigues de Sá e Melo], (visconde de Anadia), que informa sobre a impossibilidade de o padre Luigi Fontana embarcar no navio "Bom Jesus do Além" para Macau e pede o novo

passaporte para embarcar no navio "Robusto".
Obs.: Anexo um lembrete.

1212 - A.H.U - MACAU, cx. 27, doc. nº 19
Requerimento
[ant. a 1807/06/09]
Requerimento de Manuel Pereira e Esmeralda Lourencia Cortela a [D. João], (príncipe regente de Portugal), que pede a carta de insinuação do contrato e doação dotal celebrado entre os suplicantes.
Obs.: Anexa vária documentação sobre o assunto.

1213 - A.H.U - MACAU, cx. 27, doc. nº 20
Requerimento
[ant. a 1807/06/25]
Requerimento do capitão-mor do campo de Macau, José Joaquim Barros, a [D. João], (príncipe regente de Portugal), que pede a provisão da sua condecoração com a ordem de cristo.
Obs.: Como procurador Leonardo Severo da Silva.

1214 - A.H.U - MACAU, cx. 27, doc. nº 21
Aviso
1807/06/27
Aviso do [secretário de Estado da Marinha e Domínios Ultramarinos, João Rodrigues de Sá e Melo], (visconde de Anadia), ao [conselheiro do Conselho Ultramarino, Manuel de Almeida e Vasconcelos Soveral de Carvalho da Maia Soares de Albergaria], (visconde de Lapa), que pede parecer sobre o requerimento do enfermeiro-mor e executor da Fazenda do Hospital Real de Lisboa.

1215 - A.H.U - MACAU, cx. 27, doc. nº 22
Requerimento
[ant. a 1807/07/01]
Requerimento do Pe. João Pinto Gomes a [D. João], (príncipe regente de Portugal), que pede o benefício na Basílica Patriarcal ou na Sé, para ter proventos suficientes para sustentação.
Obs.: Tem anexo três certidões. Há 2ª via.
Anexos:
1807/07/01
Parecer do conselheiro Lázaro da Silva Ferreira ao [secretário de Estado da Marinha e Domínios Ultramarinos, João Rodrigues de Sá e Melo], (visconde de Anadia), sobre o pedido do Pe. João Pinto Gomes para ser provido num benefício da Basílica

Patriarcal ou da Sé.
Obs.: Parecer favorável.
1807/07/10
Bilhete do [oficial-maior da Secretaria de Estado da Marinha e Domínios Ultramarinos, João Filipe da Fonseca], ao [secretário de Estado da Marinha e Domínios Ultramarinos, João Rodrigues de Sá e Melo, visconde de Anadia], que informa sobre a impossibilidade de satisfazer o pedido do padre João Pinto Gomes.
Obs.: Tem despacho do secretário do Estado da Marinha e Domínios Ultramarinos, visconde de Anadia.

1216 - A.H.U - MACAU, cx. 27, doc. nº 23
Requerimento
[ant. a 1807/07/08]
Requerimento de Ana de Araújo Rosa a [D. João], (príncipe regente de Portugal), que pede o perdão da dívida do defunto marido Manuel Homem de Carvalho.
Obs.: O procurador é o bacharel Joaquim Homem de Carvalho.
Anexos:
1807/08/13
Portaria do Conselho Ultramarino ao desembargador da Casa da Suplicação, António Pereira dos Santos, que manda informar o requerimento de D. Ana de Araújo Rosa.
1808/10/17
Parecer do desembargador da Casa da Suplicação, António Pereira dos Santos, a [D. João], (príncipe regente de Portugal), sobre o requerimento de D. Ana de Araújo Rosa a pedir perdão da dívida deixada por seu defunto marido.
1808/11/05
Parecer do Conselho Ultramarino a [D. João], (príncipe regente de Portugal), sobre o requerimento de D. Ana de Araújo Rosa a pedir perdão da dívida deixada por seu defunto marido.
Obs.: Requerimento deferido.

1217 - A.H.U - MACAU, cx. 27, doc. nº 24
Carta
1807/07/09
Carta do Núncio Apostólico, Arcebispo de Nissibi, monsenhor Lorenzo Callepi, ao secretário de Estado da Marinha e Domínios Ultramarinos, [João Rodrigues de Sá e Melo], (visconde de Anadia), que pede o passaporte para o padre Lettove Frei António de Cajazio da Ordem de São Francisco designado para a Missão de Tonquim

pela Congregação da Propaganda Fide.
Obs.: Tem anexo um lembrete.

1218 - A.H.U - MACAU, cx. 27, doc. nº 25
Requerimento
[post. a 1807/07/10]
Requerimento de Francisco João de Sá Pereira e Castro e de Luís Maria de Tovar Pereira da Cunha, a [D. João], (príncipe regente de Portugal), que pede o passaporte para os portos da Ásia a fim de liquidarem as suas contas e poderem voltar para Portugal.
Obs.: Tem como procurador João Anacleto de Sá Pereira e Castro. Há 2ª via do requerimento.
Anexos:
1807/07/10
Atestação da compra do navio "O Lindo" por Francisco João de Sá Pereira e Castro e Luís Maria de Tovar Pereira e Cunha.
1807/08/31
Ofício do [conselheiro] Lázaro da Silva Ferreira, ao [secretário de Estado da Marinha e Domínios Ultramarinos, João Rodrigues de Sá e Melo], (visconde de Anadia), sobre o passaporte para navegarem para os portos da Ásia pedido por Francisco João de Sá Pereira e Castro e Luís Maria de Tovar Pereira da Cunha.
Obs.: Informação desfavorável.

1219 - A.H.U - MACAU, cx. 27, doc. nº 26
Requerimento
[ca. 1807/07/11]
Requerimento de José Inácio de Andrade, mestre do navio "Carolina", a [D. João] (príncipe regente de Portugal), que pede o aviso de permissão para seguir viagem para Macau, com escala pelo Rio de Janeiro.
Obs.: Tem anexa a declaração da Secretaria da Real Junta do Comércio, Agricultura, Fábricas e Navegação do Reino e Ultramar, de 1807/07/11. Tem passaporte de 1805/04/24.

1220 - A.H.U - MACAU, cx. 27, doc. nº 27
Requerimento
[post. a 1807/07/24]
Requerimento do tenente da 3ª Companhia de Infantaria da Legião das Tropas Ligeiras, António Herculano Firmino de Bonis, a [D. João], (príncipe regente de Portugal), que pede a nomeação para governador de Macau.
Obs.: Despacho desfavorável. Tem anexo um lembrete.
Anexo:

1805/06/24
Certidão (treslado) do marechal de campo dos reais exércitos, chefe da Legião de Tropas Ligeiras, D. Pedro de Almeida Portugal (conde de Assumar, marquês de Alorna), que atesta os serviços prestados pelo tenente da 3ª Companhia de Infantaria, António Herculano Firmino de Bonis.

1221 - A.H.U - MACAU, cx. 27, doc. nº 28
Carta
1807/08/03
Carta de António Martins da Silva ao [oficial-maior da Secretaria de Estado da Marinha e Domínios Ultramarinos], João Filipe da Fonseca, que remete as cartas do Bispo de Nanquim e Pequim com pedido para serem entregues ao secretário de Estado da Marinha e Domínios Ultramarinos, João Rodrigues de Sá e Melo, visconde de Anadia.
Anexos:
1806/09/04
Carta do Bispo de Nanquim, Caetano Pires Pereira, a [D. João], (príncipe regente de Portugal), a dizer que aceita a sua nomeação, mas que é impossível residir em Nanquim. Faz referência à formação do clero no Seminário de Macau e na Igreja de São José de Pequim.
1806/09/08
Ofício do Bispo de Nanquim, Caetano Pires Pereira, ao secretário de Estado da Marinha e Domínios Ultramarinos, [João Rodrigues de Sá e Melo, visconde de Anadia], sobre a consagração como Bispo de Nanquim e sobre a impossibilidade de residir em Nanquim.

1222 - A.H.U - MACAU, cx. 27, doc. nº 29
Carta
1807/09/12
Carta (cópia) de D. João, príncipe regente de Portugal, a Lucas José de Alvarenga, sobre o patente de governador e capitão-geral de Macau.

1223 - A.H.U - MACAU, cx. 27, doc. nº 30
Requerimento
[ant. a 1807/09/22]
Requerimento de José Francisco Calado a [D. João], (príncipe regente de Portugal), que pede a licença para regressar ao reino com sua família.
Obs.: Como procurador na Corte, João Luís Pereira. Tem anexo lembrete.

1224 - A.H.U - MACAU, cx. 27, doc. nº 31

Carta
1807/10/02
Carta do Bispo de Pequim, [D. Alexandre de Gouveia], ao Bispo de Macau, [D. Francisco de Nossa Senhora da Luz Chacim], que informa sobre a doação dos bens dos ex-Jesuítas da China ao bispado de Pequim; sobre a educação do seminarista Tomás Coelho; sobre sacerdotes para o bispado de Nanquim e para as missões de "Nunquam e Kiansi"; sobre o estado da cristandade em Pequim.

1225 - A.H.U - MACAU, cx. 27, doc. nº 32
Requerimento
[ant. a 1807/10/03]
Requerimento de Joaquim José da Câmara a [D. João] (príncipe regente de Portugal), que pede a confirmação da patente de ajudante supra do Regimento de Infantaria Miliciana de Macau.
Anexo:
1807/04/29
Carta patente do vice-rei e capitão-geral de mar-e-terra do Estado do Brasil, D. Marcos de Noronha e Brito, (conde de Arcos), a Joaquim José da Câmara, a nomea-lo no posto de ajudante supra do Regimento de Infantaria Miliciana de Macau.

1226 - A.H.U - MACAU, cx. 27, doc. nº 33
Ofício
1807/10/06
Ofício do Bispo de Pequim, D. Alexandre [de Gouveia], ao secretário de Estado da Marinha e Domínios Ultramarinos, [João Rodrigues de Sá e Melo] (visconde de Anadia), que trata de vários assuntos: a suspensão da carta régia de 1800/02/13 que doava à Congregação da Missão de São Vicente de Paulo todos os bens dos ex-Jesuítas da China; a necessidade de doação da igreja catedral, residência episcopal e seminário de Pequim, com suas rendas anexas, bem como a administração dos bens dos ex-Jesuítas aos Bispos de Pequim; a embaixada da Rússia à China; o atraso da viagem do coadjutor e futuro sucessor do Bispo de Pequim, Bispo de Tipassa, devido às perseguições aos cristãos europeus e o pedido de tabaco de amostrinha.

1227 - A.H.U - MACAU, cx. 27, doc. nº 34
Requerimento
[ant. a 1807/12/02]
Requerimento do padre Polidoro de Na. Sra. da Lapa, religiosos da Ordem de S. Francisco, a [D. João], (príncipe regente de Portugal), que pede licença para viajar para Macau aonde pretende pregar a fé cristã.

1228 - A.H.U - MACAU, cx. 27, doc. nº 35

Ofício
1807/12/20
Ofício do [governador e capitão-geral de Macau], Bernardo Aleixo de Lemos e Faria, ao [secretário de Estado da Marinha e Domínios Ultramarinos, João Rodrigues de Sá e Melo], (visconde de Anadia), que informa sobre a chegada a Macau do Sunto, vice-rei da cidade de Cantão, e sobre a recuperação de alguns privilégios perdidos.
Obs.: Ofício nº 2. Anexos dois lembretes.
Anexo:
1807/04/18
Ofício (duplicado) do [governador e capitão-geral de Macau], Bernardo Aleixo de Lemos e Faria, ao [secretário de Estado da Marinha e Domínios Ultramarinos, João Rodrigues de Sá e Melo], (visconde de Anadia), sobre o ataque à fortaleza da Guia por chinchios.
Obs.: Ofício nº 1. Anexo um lembrete.

1229 - A.H.U - MACAU, cx. 27, doc. nº 36
Ofício
1807/12/20
Ofício do ouvidor-geral, desembargador Miguel de Arriaga Brum da Silveira, ao [secretário de Estado da Marinha e Domínios Ultramarinos, João Rodrigues de Sá e Melo, visconde de Anadia], que informa sobre os abusos e violências praticados pelos navios ingleses contra os navios portugueses, estrangeiros e neutros.
Obs.: Ofício nº 3. Anexos dois lembretes.

1230 - A.H.U - MACAU, cx. 27, doc. nº 37
Ofício
1807/12/21
Ofício do [governador e capitão-geral de Macau], Bernardo Aleixo de Lemos e Faria, ao [secretário de Estado da Marinha e Domínios Ultramarinos, João Rodrigues de Sá e Melo], (visconde de Anadia), sobre a tentativa de apresamento do navio americano refugiado no porto de Macau pelo comandante do navio inglês "Discovery"; reacções do governo e medidas tomadas.
Obs.: Ofício nº 3. Anexa vária documentação sobre o assunto.

1231 - A.H.U - MACAU, cx. 27, doc. nº 38
Ofício
1807/12/22
Ofício do [governador e capitão-geral de Macau], Bernardo Aleixo de Lemos e Faria, ao [secretário de Estado da Marinha e Domínios Ultramarinos, João Rodrigues de Sá e Melo], (visconde de Anadia), que informa sobre o receio de um ataque dos

chinchios; sobre a deficiente defesa de Macau durante o Inverno por falta de gente e tropa e sobre o pedido de reforços.
Obs.: Ofício nº 4. Tem anexo um lembrete.

1232 - A.H.U - MACAU, cx. 27, doc. nº 39
Ofício
1807/12/23
Ofício do [governador e capitão-geral de Macau], Bernardo Aleixo de Lemos e Faria, ao [secretário de Estado da Marinha e Domínios Ultramarinos, João Rodrigues de Sá e Melo], (visconde de Anadia), sobre as relações e folha corrente do cabedal cobrado e dado a prémio marítimo com o rendimento da alfândega do ano de 1807.
Obs.: Ofício nº 5. Anexas as relações referidas.

1233 - A.H.U - MACAU, cx. 27, doc. nº 40
Ofício
1807/12/25
Ofício do [governador e capitão-geral de Macau], Bernardo Aleixo de Lemos e Faria, ao [secretário de Estado da Marinha e Domínios Ultramarinos, João Rodrigues de Sá e Melo], (visconde de Anadia), que informa sobre a protecção aos seus requerimentos; sobre o pedido para ser promovido a chefe de divisão; sobre o pedido de pagamento de vencimentos anteriores e sobre o pedido para a continuação da mercê do Palmar que lhe foi concedida vitaliciamente em benefício dos seus descendentes.
Obs.: Anexo um lembrete.
Anexos:
1809/04/07
Ofício do [ex-governador e capitão-geral do Estado da Índia], Francisco António da Veiga Cabral da Câmara Pimentel, (visconde de Mirandela), ao [secretário de Estado da Marinha e Domínios Ultramarinos, João Rodrigues de Sá e Melo], (conde de Anadia), que informa sobre as pretensões do governador de Macau, Bernardo Aleixo de Lemos e Faria.
1809/04/10
Carta régia (cópia) de [D. João], (príncipe regente de Portugal), ao [vice-rei da Índia, Bernardo José de Lorena], (conde de Sarzedas), que reconduz Bernardo Aleixo de Lemos e Faria no governo de Macau.

1234 - A.H.U - MACAU, cx. 27, doc. nº 41
Ofício
1807/12/26
Ofício do ouvidor-geral de Macau, desembargador Miguel de Arriaga Brum da Silveira, ao [secretário de Estado da Marinha e Domínios Ultramarinos, João Rodrigues de Sá e Melo, visconde de Anadia], que informa sobre os

prejuízos causados pelo levantamento de toda a herança pertencente a João Mateus.
Obs.: Ofício nº 8. Tem anexo lembrete.

1235 - A.H.U - MACAU, cx. 27, doc. nº 42
Ofício
1807/12/26
Ofício do ouvidor-geral de Macau, desembargador Miguel de Arriaga Brum da Silveira, ao [secretário de Estado da Marinha e Domínios Ultramarinos, João Rodrigues de Sá e Melo, visconde de Anadia], que recusa a recepção do aviso que ordena a execução do alvará de Regimento de Infantaria, de 1797, sobre os navios armados em guerra.
Obs.: Ofício nº 10.

1236 - A.H.U - MACAU, cx. 27, doc. nº 43
Ofício
1807/12/30
Ofício do Senado da Câmara de Macau ao [secretário de Estado da Marinha e Domínios Ultramarinos, João Rodrigues de Sá e Melo, visconde de Anadia], que informa sobre o balanço da receita e despesa da Fazenda Real de Macau, referente ao ano de 1806.
Obs.: Anexo o caderno do balanço da receita e despesa da Fazenda Real de Macau.

1237 - A.H.U - MACAU, cx. 27, doc. nº 44
Ofício
1808/01/07
Ofício do Bispo de Macau, Frei Francisco [de Nossa Senhora da Luz Chacim], ao [secretário de Estado da Marinha e Domínios Ultramarinos, João Rodrigues de Sá e Melo], (visconde de Anadia), sobre a degradação dos costumes, a falta de sacerdotes em Timor e a necessidade de um padre "encoberto", para vigiar os sacerdotes chineses e também de uma casa de recolhimento para mulheres desamparadas.
Obs.: Ofício nº 1.

1238 - A.H.U - MACAU, cx. 27, doc. nº 45
Carta
1808/01/07
Carta do Bispo de Macau, Frei Francisco [de Nossa Senhora da Luz Chachim], a [D. João], (príncipe regente de Portugal), que manifesta regozijo pelo nascimento da infanta.

1239 - A.H.U - MACAU, cx. 27, doc. nº 46

Ofício
1808/01/08
Ofício do ouvidor-geral de Macau, desembargador Miguel de Arriaga Brum da Silveira, ao [secretário de Estado da Marinha e Domínios Ultramarinos, João Rodrigues de Sá e Melo, visconde de Anadia], que informa sobre as medidas adoptadas para formação de boas oficinas e sobre a requisição de um mestre para a oficina de serralharia. Remete um plano de organização de um Batalhão de Infantaria para Macau.
Obs.: Ofício nº 1.
Anexo:
1808/01/08
Plano do ouvidor-geral de Macau, desembargador Miguel de Arriaga Brum da Silveira, que organiza um Batalhão de Infantaria, com exercício de artilharia para Macau.

1240 - A.H.U - MACAU, cx. 27, doc. nº 47
Ofício
1808/01/08
Ofício do ouvidor-geral de Macau, desembargador Miguel de Arriaga Brum da Silveira, ao [secretário de Estado da Marinha e Domínios Ultramarinos, João Rodrigues de Sá e Melo, visconde de Anadia], que informa sobre a devassa judicial contra um morador, por injúrias ao Bispo de Macau.
Obs.: Ofício nº 2. Tem anexo um lembrete.
Anexo:
1807/09/30
Auto de devassa do ouvidor-geral de Macau, desembargador Miguel de Arriaga Brum da Silveira, que relata as injúrias proferidas por um morador contra o Bispo de Macau.

1241 - A.H.U - MACAU, cx. 27, doc. nº 48
Ofício
1808/01/08
Ofício do ouvidor-geral de Macau, desembargador Miguel de Arriaga Brum da Silveira, ao [secretário de Estado da Marinha e Domínios Ultramarinos, João Rodrigues de Sá e Melo, visconde de Anadia], que informa sobre as relações luso-inglesas e o desrespeito por parte dos Ingleses que atacaram e assaltaram diversos navios que se recolhiam à Taipa.
Obs.: Ofício nº 4. Anexas quatro certidões comprovativas dos assaltos perpetrados pelos Ingleses, em navios que se recolhiam à Taipa.

1242 - A.H.U - MACAU, cx. 27, doc. nº 49

Ofício
1808/01/08
Ofício do ouvidor-geral de Macau, desembargador Miguel de Arriaga Brum da Silveira, ao [secretário de Estado da Marinha e Domínios Ultramarinos, João Rodrigues de Sá e Melo, visconde de Anadia], que elogia o capitão do navio "Bom Jesus do Além", José Maria Bernes, e ao 2º piloto, Francisco da Costa, pelo socorro ao navio americano "Mont Vernon", surpreendido pelo navio inglês "Discovery".
Obs.: Ofício nº 5.

1243 - A.H.U - MACAU, cx. 27, doc. nº 50
Ofício
1808/01/08
Ofício do ouvidor-geral de Macau, desembargador Miguel de Arriaga Brum da Silveira, ao [secretário de Estado da Marinha e Domínios Ultramarinos, João Rodrigues de Sá e Melo, visconde de Anadia], que envia um plano dos canais que cercam a cidade, da autoria do capitão-tenente Francisco José da Vitória Rodrigues Viana, para se ter uma ideia clara da posição de dois navios estrangeiros arrastados pelos Ingleses.
Obs.: Ofício nº 6. Tem anexo um lembrete.

1244 - A.H.U - MACAU, cx. 27, doc. nº 51
Ofício
1808/01/08
Ofício do ouvidor-geral de Macau, desembargador Miguel de Arriaga Brum da Silveira, ao [secretário de Estado da Marinha e Domínios Ultramarinos, João Rodrigues de Sá e Melo, visconde de Anadia], sobre as observações e análises feitas pelo piloto dinamarquês do brigue "Voador", Nicolas Bergman, de um 'baixo' desconhecido, perto das ilhas Anfitrite.
Obs.: Ofício nº 7. Tem anexo um lembrete. Incorporado na Colecção de Cartografia, A.H.U. - Col. Cartografia Ms. - XI. CM.
Anexos:
1807/07/22
Derrota (extracto) do piloto Nicolas Bergman, que observa um "baixo" desconhecido, perto das ilhas Anfitrite.
1807
Mapa de Nicolas Bergman sobre a "derrota do brigue "Voador" pelas ilhas de Anfitrite à avistar o baixo por um bom chronometro".

1245 - A.H.U - MACAU, cx. 27, doc. nº 52

Carta
1808/01/08
Carta do ouvidor-geral de Macau, desembargador Miguel de Arriaga Brum da Silveira, a [D. João], (príncipe regente de Portugal), que aprova a determinação provisional para que os oficiais recebam os emolumentos conforme o Regimento da Capitania de Minas Gerais. Pede o aumento de ordenado de dois oficiais da Ouvidoria.
Anexo:
[ant. a 1808/01/08]
Requerimento dos escrivães do Juízo da Ouvidoria e de Órfãos de Macau, António Caetano Diniz e António Dias da Cunha, ao ouvidor-geral e juiz dos órfãos de Macau, desembargador Miguel de Arriaga Brum da Silveira, que pede aumento de ordenado.

1246 - A.H.U - MACAU, cx. 27, doc. nº 53
Ofício
1808/01/09
Ofício do Senado da Câmara de Macau ao [secretário de Estado da Marinha e Domínios Ultramarinos, João Rodrigues de Sá e Melo, visconde de Anadia], que informa sobre os paramentos necessários para a celebração das funções do culto na Sé.
Anexos:
1808/01/05
Termo de vereação (cópia) do Senado da Câmara de Macau sobre o orçamento necessário para a aquisição de paramentos eclesiásticos.
1806/04/18
Relação (cópia) dos ecónomos da Sé, Pes. Narciso Fermiano e Luís Vicente Batista, ao Senado da Câmara de Macau, sobre os paramentos eclesiásticos.

1247 - A.H.U - MACAU, cx. 27, doc. nº 54
Ofício
1808/01/09
Ofício do Senado da Câmara de Macau ao [secretário de Estado da Marinha e Domínios Ultramarinos, João Rodrigues de Sá e Melo, visconde de Anadia], que informa sobre a pretensão inglesa para o brigue "Antílope" ser admitido com entrada franca no porto da Taipa e sobre os inconvenientes políticos e diplomáticos, relativamente à China, decorrentes das facilidades concedidas à movimentação e permanência de vasos de guerra ingleses em Macau.
Obs.: Tem anexo um lembrete.
Anexos:

1806/05/07 - 1808/09/17
Caderno de correspondência (cópias) constituído por: cópias dos assentos da vereação; carta do Conselho da Companhia Inglesa; análise do desembargador; parecer do governador; carta do sobrecarga inglês, etc.. Conclui-se desta correspondência. as más relações existentes com os Ingleses devido aos seus abusos e insultos constantes.
Obs.: Doc. A.
1807/05/02
Carta (cópia) do governador e capitão-geral do Estado da Índia, Francisco António da Veiga Cabral de Câmara Pimentel, ao governador e capitão-geral de Macau, Bernardo Aleixo de Lemos e Faria, sobre as repreensões acerca do comportamento havido em Macau relativamente ao brigue inglês "Antílope"..
Obs.: Doc. B. Neste documento está inclusa uma cópia da carta dirigida ao Senado da Câmara de Macau.
1807/12/30
Ofício (cópia) do Senado da Câmara de Macau ao vice-rei do Estado da Índia, D. Bernardo José da Silveira e Lorena, (conde de Sarzedas), sobre os insultos perpetrados por navios ingleses contra diversos navios, ostentando pavilhão português e grosseiro abuso da hospitalidade portuguesa.
Obs.: Doc. C.

1248 - A.H.U - MACAU, cx. 27, doc. nº 55
Ofício
1808/01/10
Ofício do ouvidor-geral de Macau, desembargador Miguel de Arriaga Brum da Silveira, ao [secretário de Estado da Marinha e Domínios Ultramarinos, João Rodrigues de Sá e Melo, visconde de Anadia], sobre a vacinação contra as bexigas.
Obs.: Ofício nº 9. Tem anexo um lembrete.
Anexos:
1808/01/10
Atestado do cirurgião Domingos José Gomes sobre a vacinação contra as bexigas em Macau.
1807/12/30
Mapa do ouvidor-geral de Macau, desembargador Miguel de Arriaga Brum da Silveira, sobre as pessoas vacinadas contra as bexigas.

1249 - A.H.U - MACAU, cx. 27, doc. nº 56

Relação
1808/01/11
Relação do ouvidor-geral de Macau, desembargador Miguel de Arriaga Brum da Silveira, sobre os ofícios remetidos ao secretário de Estado da Marinha e Domínios Ultramarinos, visconde de Anadia.

1250 - A.H.U - MACAU, cx. 27, doc. nº 57
Requerimento
[ant. a 1808/01/19]
Requerimento de João Batista de Guimarães Peixoto a [D. João], (príncipe regente de Portugal), que pede o passaporte para Macau por ter sido despachado o desembargador da Relação de Goa e ouvidor de Macau.

1251 - A.H.U - MACAU, cx. 27, doc. nº 58
Ofício
1808/01/27
Ofício do [governador e capitão-geral nomeado para Macau, Lucas José de Alvarenga], ao [secretário de Estado da Marinha e Domínios Ultramarinos, João Rodrigues de Sá e Melo], (visconde de Anadia), que propõe os donativos para ajuda das despesas públicas decorrentes da deslocação forçada da Corte para o Brasil.
Obs.: Ofício nº 7.

1252 - A.H.U - MACAU, cx. 27, doc. nº 59
Requerimento
[ant. a 1808/03/03]
Requerimento do Bispo de Macau, Frei Francisco de Nossa Senhora da Luz Chacim, a [D. João], (príncipe regente de Portugal), a pedir que suspenda a execução do regimento que obsta o pagamento das côngruas atribuídas ao Bispo.
Obs.: Ofício nº 2. Anexo um lembrete.
1808/03/03
Ofício do Senado da Câmara de Macau ao Bispo de Macau, Frei Francisco de Nossa Senhora da Luz Chacim, que remete a cópia da provisão do Conselho Ultramarino que impede o pagamento aos providos em dignidades e benefícios eclesiásticos, sem a apresentação de alvarás de mantimentos.
1807/04/27
Provisão (cópia) de D. João, príncipe regente de Portugal, ao governador e capitão-geral de Macau, Bernardo Aleixo de Lemos e Faria, para executar o artº 55 do Regimento Geral do Brasil.

1253 - A.H.U - MACAU, cx. 27, doc. nº 60

Ofício
1808/03/15
Ofício do [governador e capitão-geral de Macau], Bernardo Aleixo de Lemos e Faria, ao [secretário de Estado da Marinha e Domínios Ultramarinos, João Rodrigues de Sá e Melo] (visconde de Anadia), sobre a embaixada russa ao imperador da China.
Obs.: Ofício nº 6.

1254 - A.H.U - MACAU, cx. 27, doc. nº 61
Ofício
1808/04/06
Ofício do Bispo de Macau, Frei Francisco [de Nossa Senhora da Luz Chacim], ao [secretário de Estado da Marinha e Domínios Ultramarinos, João Rodrigues de Sá e Melo], (visconde de Anadia), sobre o cisma de Tonquim; sobre as ruínas da religião em Malaca e Timor e sobre o pedido de renúncia do cargo.
Obs.: Ofício nº 4.

1255 - A.H.U - MACAU, cx. 27, doc. nº 62
Ofício
1808/04/09
Ofício do ouvidor-geral de Macau, desembargador Miguel de Arriaga Brum da Silveira, ao [secretário de Estado da Marinha e Domínios Ultramarinos, João Rodrigues de Sá e Melo, visconde de Anadia], sobre o comportamento do comandante da guarnição de Macau, tenente-coronel José Osório de Castro e Albuquerque.
Anexos:
1806/11/23
Ofício (cópia) do ouvidor-geral de Macau, desembargador Miguel de Arriaga Brum da Silveira, ao [governador e capitão-geral do Estado da Índia, Francisco António da Veiga Cabral da Câmara Pimentel], que elogia o comportamento do comandante da guarnição de Macau, tenente-coronel José Osório de Castro e Albuquerque.
1807/11/23
Ofício (cópia) do ouvidor-geral de Macau, desembargador Miguel de Arriaga Brum da Silveira, ao vice-rei do Estado da Índia, D. Bernardo José Maria da Silveira e Lorena, (conde de Sarzedas), que elogia o comportamento do comandante da guarnição de Macau, tenente-coronel José Osório de Castro e Albuquerque.

1256 - A.H.U - MACAU, cx. 27, doc. nº 63
Carta
1808/05/08
Carta (cópia) de Joseph Barreto & Ca. ao ouvidor-geral de Macau, desembargador Miguel de Arriaga Brum da Silveira, sobre o comércio do ópio.

CAIXA Nº 28

1257 - A.H.U - MACAU, cx. 28, doc. nº 1
Declaração
1809/01/13
Declaração do [deputado] da Real Junta do Comércio, Agricultura, Fábricas e Navegação do Reino e Ultramar, Francisco Soares de Araújo Silva, sobre a propriedade do navio "Senhora do Carmo, Santa Teresa Triunfo", que tem por mestre Jacinto Lopes Cardoso.
Obs.: Tem, em anexo, o passaporte de 1805/09/19.

1258 - A.H.U - MACAU, cx. 28, doc. nº 2
Declaração
1809/01/17
Declaração do [deputado] da Real Junta do Comércio, Agricultura, Fábricas e Navegação do Reino e Ultramar, Francisco Soares de Araújo Silva, sobre a propriedade da galera "Voadora", que tem por senhorio José Nunes da Silveira e por mestre António José Luís.
Anexo:
[post. a 1806/03/13]
Requerimento de José Nunes da Silveira, senhorio da galera "Voadora", a [D. João], (príncipe regente de Portugal), que pede o novo passaporte para o porto de Macau.
Obs.: Tem, em anexo, a declaração de venda e dois passaportes.

1259 - A.H.U - MACAU, cx. 28, doc. nº 3
Carta
1809/01/20
Carta de José António Soares Cid ao ouvidor-geral de Macau, desembargador Miguel de Arriaga Brum da Silveira, sobre as acusações contra Joaquim Maria Rodrigues Gonçalves pela venda falsa de seis caixas de ópio e sobre a impossibilidade de o ouvidor ser juiz de uma causa em que é também defensor e protector de uma das partes.

1260 - A.H.U - MACAU, cx. 28, doc. nº 4
Carta
1809/01/24
Carta (rascunho) de [José António Soares Cid], ao governador e capitão-geral de Macau, Lucas José de Alvarenga, que justifica a sua viagem repentina para Cantão pelo receio de perder transporte para o Rio de Janeiro.

1261 - A.H.U - MACAU, cx. 28, doc. nº 5
Ofício
1809/01/27
Ofício do governador e capitão-geral de Macau, Lucas José de Alvarenga, ao [secretário de Estado da Marinha e Domínios Ultramarinos, João Rodrigues de Sá e Melo], (conde de Anadia), que informa sobre a sua nomeação e sucessão no governo de Macau; sobre o transporte de Bombaim para a China em navios ingleses; sobre as boas relações com os comandantes das tropas britânicas; sobre a ocupação das fortalezas de Macau pelas tropas britânicas à excepção da Fortaleza do Monte e sobre o envio das cartas de serviço para Rio de Janeiro em navio inglês.
Obs.: Ofício nº 2.
Anexos:
1807/12/30
Carta (cópia) do [vice-rei do Estado da Índia, Bernardo José da Silveira e Lorena], (conde de Sarzedas), ao governador e capitão-geral de Macau, Bernardo Aleixo de Lemos e Faria, sobre o procedimento hostil do governo de Macau e sobre as intrigas com o governo chinês contra os Ingleses. Manda levar carta ao Senado da Câmara para não alegarem ignorância pelo que a devem registar.
1807/05/02
Carta (cópia) do [governador e capitão-geral do Estado da Índia], Francisco António da Veiga Cabral [da Câmara Pimentel], ao governador e capitão-geral de Macau, Bernardo Aleixo de Lemos e Faria, sobre o incidente com a brigue inglês Antílope"; sobre o mau procedimento do governo de Macau nesta matéria e sobre mandar ler esta carta ao Senado da Câmara.

1262 - A.H.U - MACAU, cx. 28, doc. nº 6
Ofício
1809/01/28
Ofício do [governador e capitão-geral de Macau], Lucas José de Alvarenga, ao [secretário de Estado da Marinha e Domínios Ultramarinos, João Rodrigues de Sá e Melo], (conde de Anadia), que informa sobre as boas relações com os representantes da Grã-Bretanha em Macau.
Obs.: Ofício nº 3.
Anexos:
[1808/09/27]
Ofício (cópia) do contra-almirante da esquadra inglesa, William Drury, ao governador e capitão-geral de Macau, Lucas José de Alvarenga, sobre a hostilidade com as tropas inglesas em Macau.
Obs.: Doc. nº 1 do ofício.

1808/10/18
Ofício (cópia) do [membro do Conselho da Companhia Britânica na China], J. W. Roberts, ao [governador e capitão-geral de Macau], Lucas José de Alvarenga, sobre o intérprete de Macau padre Rodrigo acompanhar o contra-almirante William Drury, junto do governo chinês, em Chunpee ou Cantão, e sobre a informação de que os mandarins pretenderam guarnecer com tropas chinesas a Fortaleza do Monte, o que se deve evitar.
Obs.: Doc. nº 2 do ofício.
1808/12/06
Ofício (cópia) do [membro do Conselho da Companhia Britânica na China], Francis Charles Pattle, ao governador e capitão-geral de Macau, Lucas José de Alvarenga, sobre a retirada das tropas britânicas de Macau.
Obs.: Doc. nº 3 do ofício.
1808/12/08
Ofício (cópia) do Conselho da Companhia Britânica ao governador e capitão-geral de Macau, Lucas José de Alvarenga, sobre a retirada das tropas inglesas de Macau, cuja finalidade era auxíliar contra os Franceses.
Obs.: Doc. nº 4 do ofício.
1808/12/11
Termo (cópia) da governança de Macau e do comando militar das tropas britânicas, sobre o acordo para o desembargador Miguel de Arriaga Brum da Silveira mandar ao mandarim do distrito a resolução do Conselho da Companhia Inglesa de retirar as tropas de Macau para o auxiliar mais eficazmente contra os Franceses, sem alteração do comércio britânico que ficará regulado pelos princípios antigos; deve o mandarim auxiliar a ida do brigue português que leva o dito desembargador para aquela diligência, conservando-se os vínculos de aliança entre as três nações e a abolição da proibição de venda de mantimentos em Macau, e suspender a marcha das tropas chinesas.
Obs.: Doc. nº 5 do ofício.
1808/12/09
Ofício (cópia) do [governador e capitão-geral de Macau], Lucas José de Alvarenga, ao Conselho da Companhia Britânica na China que agradece a boa opinião que de si fazem. Iliba o seu antecessor [Bernardo Aleixo de Lemos e Faria] de ser hostil à Grã-Bretanha.
Obs.: Doc. nº 6 do ofício.

1263 - A.H.U - MACAU, cx. 28, doc. nº 7
Lista
1809/01/29
Lista do governador e capitão-geral de Macau, Lucas José de Alvarenga enviada à Secretaria de Estado da Marinha e Domínios Ultramarinos, sobre os ofícios nºs. 1 a 7:

1809/01/29 - Retirada da família real portuguesa para o Rio de Janeiro.
.../.../... - Viagem de Goa para Macau, várias notícias oficiais.
1809/01/28 - Relacionamento com as tropas inglesas em Macau.
1809/01/27 - Prisão do intérprete padre Rodrigo da Madre de Deus pelos Chineses e incêndio da Igreja de Santo António.
1809/01/30 - Estrangeiros em Macau.
1809/01/29 - Providências dadas a Macau pela rainha D. Maria I.
Obs.: Falta o ofício nº 7. Os ofícios são de datas compreendidas entre 27 e 30 de Janeiro.

1264 - A.H.U - MACAU, cx. 28, doc. nº 8
Ofício
1809/01/29
Ofício do [governador e capitão-geral de Macau], Lucas José de Alvarenga, ao [secretário de Estado da Marinha e Domínios Ultramarinos, João Rodrigues de Sá e Melo], (visconde de Anadia), sobre a retirada da família real para Rio de Janeiro.
Obs.: Ofício nº 1.

1265 - A.H.U - MACAU, cx. 28, doc. nº 9
Ofício
1809/01/29
Ofício do [governador e capitão-geral de Macau], Lucas José de Alvarenga, ao [secretário de Estado da Marinha e Domínios Ultramarinos, João Rodrigues de Sá e Melo] (visconde de Anadia), que informa sobre a prisão do intérprete da cidade, padre Rodrigo [da Madre de Deus], pelos Chineses e o incêndio na Igreja de Santo António.
Obs.: Ofício nº 4.
Anexos:
1809/01/08
Ofício (cópia) do [governador e capitão-geral de Macau], Lucas José de Alvarenga, ao [vice-rei do Estado da Índia, Bernardo José da Silveira e Lorena], (conde de Sarzedas), que informa sobre a prisão do intérprete da cidade padre Rodrigo [da Madre de Deus] pelos Chineses e o incêndio na Igreja de Santo António.
Obs.: Doc. nº 1 do ofício.
1809/01/06
Acta de sessão (cópia) dos oficiais da Câmara de Macau sobre a comunicação do governador e capitão-geral de Macau, Lucas José de Alvarenga, relativa à prisão do intérprete da cidade, padre Rodrigo da Madre de Deus, e as medidas tomadas contra o insulto praticado pelos Chineses.
Obs.: Doc. nº 2 do ofício.

1809/01/08
Ofício (cópia) do Conselho da Companhia Britânica na China ao governador e capitão-geral de Macau, Lucas José de Alvarenga, sobre o apoio e a solidariedade ao governo de Macau, contra o insulto praticado pelo governo chinês, na prisão, ao padre Rodrigo da Madre de Deus.
Obs.: Doc. nº 3 do ofício.
1809/01/11
Ofício (cópia) do [governador e capitão-geral de Macau], Lucas José de Alvarenga, ao Conselho da Companhia Britânica na China que justifica as medidas tomadas quando da prisão do padre Rodrigo da Madre de Deus. Agradece a solidariedade e apoio oferecido pelo Conselho.
Obs.: Doc. nº 4 do ofício.

1266 - A.H.U - MACAU, cx. 28, doc. nº 10
Ofício
1809/01/29
Ofício do [governador e capitão-geral de Macau], Lucas José de Alvarenga, ao [secretário de Estado da Marinha e Domínios Ultramarinos, João Rodrigues de Sá e Melo], (visconde de Anadia), sobre as providências dadas pela rainha D. Maria I.
Obs.: Ofício nº 6.
Anexo:
1783/04/04
Instruções (cópia) de [D. Maria I], rainha de Portugal, sobre as providências para socorrer a situação degradante de Macau.
Obs.: Extracto em quarenta artigos.

1267 - A.H.U - MACAU, cx. 28, doc. nº 11
Ofício
1809/01/30
Ofício do [governador e capitão-geral de Macau], Lucas José de Alvarenga, ao [secretário de Estado da Marinha e Domínios Ultramarinos, João Rodrigues de Sá e Melo], (visconde de Anadia), sobre a proibição de estrangeiros em Macau.
Obs.: Ofício nº 5.
Anexo:
1746/03/09
Carta régia (cópia) de [D. João V], rei de Portugal, ao [governador e capitão-geral de Macau], Cosme Damião Pereira Pinto, que dá ordem para interditar os estrangeiros de fazer comércio ou estabelecer domicílio na cidade.

1268 - A.H.U - MACAU, cx. 28, doc. nº 12
Cartas
1809/02/03
Cartas (3) de João da Costa Pimenta Chacim a José António Soares Cid que informam sobre a recepção de quarenta patacas para pagamentos; sobre a remessa de correspondência pelo padre Letondal; sobre a fragata que faz viagem ao Rio de Janeiro e que leva José Mendes de Araújo e os representantes da cidade; sobre a remessa das roupas e das cartas de José Maria e de Thomas Charles Pattle e sobre o correio para o Rio de Janeiro que deverá ser remetido por Manuel Pereira.
Obs.: As outras cartas continuam os assuntos das anteriores e são datadas de 5 e 13 do mesmo mês e ano.

1269 - A.H.U - MACAU, cx. 28, doc. nº 13
Carta
1809/02/05
Carta do [Bispo de Macau], [D. Frei Francisco de Nossa Senhora da Luz Chacim], a [José António Soares] Cid que acusa a recepção da correspondência.

1270 - A.H.U - MACAU, cx. 28, doc. nº 14
Carta
1809/02/09
Carta de Francisco José de Paiva a José António Soares Cid, informando que as cartas para Manila serão logo que possível entregues. Lamenta as práticas corruptas em tão longínquos países e deseja boa viagem para Rio de Janeiro.

1271 - A.H.U - MACAU, cx. 28, doc. nº 15
Ofício
1809/02/13
Ofício do [governador e capitão-geral de Macau], Lucas José de Alvarenga, ao [secretário de Estado da Marinha e Domínios Ultramarinos, João Rodrigues de Sá e Melo], (visconde de Anadia), sobre a refutação das queixas da Câmara de Macau relativas à intromissão dos governadores na jurisdição da Justiça e Fazenda.
obs.: Ofício nº 16.
Anexos:
1709/12/30
Alvará de confirmação (cópia) de D. João V, rei de Portugal que ordena para que os governadores e os capitães-gerais de Macau não se intrometam na jurisdição da justiça da Câmara.
Obs.: Doc. nº 1 do ofício.

1793/04/25
Ordem (cópia) do [governador e capitão-geral do Estado da Índia], Francisco da Cunha Meneses, ao Senado da Câmara de Macau sobre os governadores de Macau como presidentes do Senado.
Obs.: Doc. nº 2 do ofício. No mesmo papel segue doc. 3 do ofício.
1785/05/01
Ordem (cópia) do [governador e capitão-geral do Estado da Índia], D. Frederico Guilherme de Sousa, ao Senado da Câmara de Macau, sobre a jurisdição do Senado e do governador.
Obs.: Doc. 3 do ofício.
1804/02/11
Provisão (cópia) de D. João VI, (príncipe regente de Portugal), ao governador e capitão-geral de Macau, [Caetano de Sousa Pereira], que ordena para anualmente remeter relações dos rendimentos da Fazenda Real de Macau.
Obs.: Doc. 4 do ofício.
1804/02/11
Provisão (cópia) de D. João VI, (príncipe regente de Portugal), ao governador e capitão-geral de Macau, [Caetano de Sousa Pereira], que indefere o pedido de criação de uma Junta da Fazenda e ordena para cumprir as medidas já tomadas.
Obs.: Doc. 5 do ofício.

1272 - A.H.U - MACAU, cx. 28, doc. nº 16
Ofício
1809/02/27
Ofício do [governador e capitão-geral de Macau], Lucas José de Alvarenga, ao [secretário de Estado da Marinha e Domínios Ultramarinos, João Rodrigues de Sá e Melo], (visconde de Anadia), sobre o aumento da guarnição de Macau; sobre o arranjo e a disciplina do corpo de milícias e sobre a tentativa da usurpação da jurisdição militar do governador pelo ouvidor e comandante das tropas da cidade.
Obs.: Ofício nº 13.
Anexo:
1807/05/14
Carta (cópia) do [governador e capitão-geral do Estado da Índia], Francisco António da Veiga Cabral da Câmara Pimentel, ao governador e capitão-geral de Macau, Bernardo Aleixo de Lemos e Faria, sobre a repreensão do tenente-coronel José Osório de Castro [Cabral] e Albuquerque, comandante da guarnição de Macau, devido às dúvidas de jurisdição que manteve com o governador de cidade. Esclarece que todos os provimentos militares que não carecem de patentes são feitos pelo governador.

1273 - A.H.U - MACAU, cx. 28, doc. nº 17
Ofício
1809/02/28
Ofício do governador e capitão-geral de Macau, Lucas José de Alvarenga, ao [secretário de Estado da Marinha e Domínios Ultramarinos, João Rodrigues de Sá e Melo], (visconde de Anadia), sobre a escolha do sargento-mor Bernardo José de Freitas para ir como representante do governo a Rio de Janeiro apresentar cumprimentos ao rei.
Obs.: Ofício nº 8.
Anexos:
1808/02/28
Instrução (cópia) do [vice-rei do Estado da Índia, Bernardo José da Silveira e Lorena], (conde de Sarzedas), ao governador e capitão-geral de Macau, Lucas José de Alvarenga, sobre o procedimento e prevenção de incidentes.
1809/02/28
Declaração (cópia) do governador e capitão-geral de Macau, Lucas José de Alvarenga, que nomeia o sargento-mor Bernardo José de Freitas como representante do governo de Macau, para ir a Rio de Janeiro apresentar cumprimentos ao príncipe regente, D. João, à semelhança dos representantes enviados pelo Senado e Bispo de Macau.
Obs.: Tem, em anexo, certidões dos bons serviços e conduta, a favor de Bernardo José de Freitas.

1274 - A.H.U - MACAU, cx. 28, doc. nº 18
Ofício
1809/02/28
Ofício do [governador e capitão-geral de Macau], Lucas José de Alvarenga, ao [secretário de Estado da Marinha e Domínios Ultramarinos, João Rodrigues de Sá e Melo], (visconde de Anadia), sobre o desentendimento com o procurador do Senado e o ouvidor-geral de Macau, devido às boas relações que mantém com o conselho da Companhia Britânica, na China.
Obs.: Ofício nº 10.
Anexos:
1809/02/02
Ofício (cópia) do Conselho da Companhia Britânica, na China, ao governador e capitão-geral de Macau, Lucas José de Alvarenga, sobre a hostilidade e intriga que o ouvidor-geral de Macau, desembargador Miguel de Arriaga Brum da Silveira, o Senado e alguns dos principais moradores de Macau fazem junto dos Chineses contra os interesses da Companhia Britânica na China.
Obs.: Doc. A do ofício.
1809/02/16
Acto de vereação (cópia) do Senado da Câmara de Macau, sobre as advertências do governador e capitão-geral de Macau, Lucas José de Alvarenga, relativas à queixa

do Conselho da Companhia Britânica contra as hostilidades do Senado e cidadãos de Macau; sobre a pretensão de fazer demitir o governador; sobre a leitura das ordens do vice-rei do Estado da Índia, [Bernardo José da Silveira e Lorena], (conde de Sarzedas) e sobre a governação de Macau.
Obs.: Doc. B do ofício.
1807/12/30
Ofício (cópia) do [vice-rei do Estado da Índia, Bernardo José da Silveira e Lorena], (conde de Sarzedas), ao governador e capitão-geral de Macau, Bernardo Aleixo de Lemos e Faria, que informa sobre a notícia dada pelo governador-geral de Bengala relativa às medidas hostis e intrigas com o governo chinês contra a nação inglesa.
Obs.: Doc. C do ofício.
1807/05/02
Ofício (cópia) do [governador e capitão-geral do Estado da Índia], Francisco António da Veiga Cabral [da Câmara Pimentel], ao governador e capitão-geral de Macau, Bernardo Aleixo de Lemos e Faria, que repreende o governo de Macau pelo procedimento que teve com o brigue "Antílope" da Marinha de Bombaim.
Obs.: Doc. D do ofício.
1808/05/09
Instruções (cópia) do [vice-rei do Estado da Índia, Bernardo José da Silveira e Lorena], (conde de Sarzedas), ao governador e capitão-geral de Macau, Lucas José de Alvarenga, sobre o governo de Macau.
Obs.: Doc. E do ofício.
1808/07/08
Carta (cópia) do [secretário do Estado da Índia, [desembargador] Manuel José Gomes Loureiro, ao [governador e capitão-geral de Macau], Lucas José de Alvarenga, sobre a carta do enviado português à Corte de Londres, D. Rodrigo de Sousa Coutinho, confirmando a boa amizade que reina entre as duas nações aliadas.
Obs.: Doc. F do ofício.
1785/05/01
Declaração (cópia) do [governador e capitão-geral do Estado da Índia], D. Frederico Guilherme de Sousa, ao Senado da Câmara de Macau, que informa sobre a jurisdição do Senado da Câmara nos negócios pertencentes à Fazenda Real.
Obs.: Doc. G do ofício.
1793/04/25
Declaração (cópia) do [governador e capitão-geral do Estado da Índia], Francisco da Cunha e Meneses, ao Senado da Câmara de Macau, que obriga os governadores de Macau a escreverem o seu nome acima dos do Senado por serem presidentes do mesmo.
1809/01/25
Acta de vereação (cópia) do Senado da Câmara de Macau, sobre a advertência do governador e capitão-geral de Macau, Lucas José de Alvarenga, relativa ao

cumprimento das ordens reais respeitantes ao estado da Fazenda Real de Macau e à convocação do Senado para apreciação das cartas dos mandarins.
Obs.: Doc. J do ofício.
1809/02/16
Declaração do intérprete da língua chinesa, padre Rodrigo da Madre de Deus, sobre a tradução de uma carta do mandarim da vila de Hiang San, com data de 1809/01/11, que prova que as medidas de força aplicadas pelo governador actual de Macau, [Lucas José de Alvarenga], foram as que obstaram para que o levassem preso a Cantão.
Obs.: Doc. L do ofício.
1809/01/16
Aviso (cópia) do [governador e capitão-geral de Macau], Lucas José de Alvarenga, ao Senado da Câmara de Macau, sobre as advertências relativas ao cumprimento das ordens régias respeitante ao Direito Consuetudinário.
Obs.: Doc. M do ofício.
1809/01/28
Ofício (cópia) do Senado da Câmara de Macau ao governador e capitão-geral de Macau, Lucas José de Alvarenga, sobre a refutação das advertências relativas ao cumprimento das ordens régias.
Obs.: Doc. N do ofício.
1809/02/27
Ofício (cópia) do [governador e capitão-geral de Macau], Lucas José de Alvarenga, ao Senado da Câmara de Macau, sobre o não cumprimento das ordens régias por parte do Senado da Câmara de Macau.
Obs.: Doc. O do ofício.
1809/02/18
Depoimento do intérprete da língua chinesa, padre Rodrigo da Madre de Deus, sobre as ocorrências que levaram à sua prisão pelos Chineses.
Obs.: Doc. P do ofício.
1809/01/06
Ofício (cópia) do Bispo de Macau, D. Frei Francisco [de Nossa Senhora da Luz Chacim], ao governador e capitão-geral de Macau, Lucas José de Alvarenga, sobre o agradecimento e o apoio de qualquer medida a favor do padre Rodrigo da Madre de Deus.
Obs.: Doc. Q do ofício.

1275 - A.H.U - MACAU, cx. 28, doc. nº 19
Ofício
1809/02/28
Ofício do governador e capitão-geral de Macau, Lucas José de Alvarenga, ao

[secretário de Estado da Marinha e Domínios Ultramarinos, João Rodrigues de Sá e Melo], (visconde de Anadia), sobre a permissão dada pelo governador, seu antecessor, [Bernardo Aleixo de Lemos e Faria], às tropas chinesas para acamparem e fazerem exercícios de fogo numa praça perto de S. Francisco. Ordem do mandarim do distrito para que as casas da cidade pintadas de amarelo, sejam pintadas de outra cor, por aquela ser exclusiva do palácio do imperador da China.
Obs.: Ofício nº 12.

1276 - A.H.U - MACAU, cx. 28, doc. nº 20
Ofício
1809/02/28
Ofício do [governador e capitão-geral de Macau], Lucas José de Alvarenga, ao [secretário de Estado da Marinha e Domínios Ultramarinos, João Rodrigues de Sá e Melo], (visconde de Anadia), relativo ao cumprimento das ordens régias sobre o contrabando.
Obs.: Ofício nº 14.
Anexo:
1803/03/30
Provisão (cópia) de D. João, (príncipe regente de Portugal) ao governador e capitão-geral de Macau, [Caetano de Sousa Pereira], sobre dar cumprimento a todas as ordens régias.

1277 - A.H.U - MACAU, cx. 28, doc. nº 21
Ofício
1809/03/01
Ofício do governador e capitão-geral de Macau, Lucas José de Alvarenga, ao [secretário de Estado da Marinha e Domínios Ultramarinos, João Rodrigues de Sá e Melo], (visconde de Anadia), sobre a execução das ordens expedidas ao governo de Macau relativas à Fazenda Real.
Obs.: Ofício nº 9.
Anexos:
1804/02/11
Provisão (cópia) de D. João, (Príncipe regente de Portugal), a o governador e capitão-geral de Macau, [Caetano de Sousa Pereira], que ordena para, anualmente, remeter as relações dos rendimentos da Fazenda Real de Macau.
Obs.: Doc. A do ofício.
1804/02/11
Provisão (cópia) de D. João, (príncipe regente de Portugal), ao governador e capitão-geral de Macau, [Caetano de Sousa Pereira], que indefere o pedido de criação de uma Junta da Fazenda e ordena o cumprimento das medidas já tomadas.
Obs.: Doc. A do ofício.

1808/12/31
Relação da alfândega de Macau que menciona os navios entrados e direitos pagos na alfândega do porto de Macau.
Obs.: Doc. B do ofício.
1809/02/09
Relação da Câmara de Macau que informa sobre as dívidas à Fazenda Real de Macau.
Obs.: Doc. C do ofício.
1809/02/10
Relação da Câmara de Macau que informa sobre as dívidas passivas do Senado da Câmara de Macau, até 1809.
Obs.: Doc. D do ofício.
1809/01/25
Acta de vereação (cópia) do Senado da Câmara de Macau que cumpre as ordens régias relativas ao envio de relações sobre o estado da Fazenda Real de Macau e sobre os dias estipulados para reuniões do Senado.
Obs.: Doc. E do ofício.
1808/12/31
Relação da alfândega de Macau que menciona os navios entrados e direitos pagos na alfândega do porto de Macau.
Obs.: Doc. B do ofício.
1809/02/09
Relação da Câmara de Macau que informa sobre as dívidas à Fazenda Real de Macau.
Obs.: Doc. C do ofício.

1278 - A.H.U - MACAU, cx. 28, doc. nº 22
Ofício
1809/03/01
Ofício do [governador e capitão-geral de Macau], Lucas José de Alvarenga, ao [secretário de Estado da Marinha e Domínios Ultramarinos, João Rodrigues de Sá e Melo], (visconde de Anadia), sobre a admissão das tropas britânicas em socorro da cidade; sobre as queixas e pedido de providências por parte dos membros do Conselho da Companhia Britânica, na China, contra a hostilidade da cidade.
Obs.: Ofício nº 11.
Anexos:
1808/07/04
Ofício (cópia) do [governador-geral das possessões britânicas na Índia], Lord Minto, ao governador e capitão-geral de Macau, [Bernardo Aleixo de Lemos Faria], sobre a usurpação dos Estados, na Europa, pelas tropas francesas e a admissão das tropas britânicas para socorro e prevenção de Macau.
Obs.: Doc. 1 do ofício,

1809/01/29
Ofício (cópia) do [governador e capitão-geral de Macau], Lucas José de Alvarenga, ao governador-geral das possessões britânicas na Índia, [Lord Minto], que informa sobre a inconveniência da admissão em Macau de tropas britânicas.
Obs.: Doc. 2 do ofício.
1809/01/08
Ofício (cópia) do Conselho da Companhia Britânica na China ao governador e capitão-geral de Macau, Lucas José de Alvarenga, que informa sobre o apoio e a solidariedade ao governo de Macau contra o insulto praticado pelo governo chinês, na prisão do padre Rodrigo da Madre de Deus.
Obs.: Doc. A.
1809/01/11
Ofício (cópia) do [governador e capitão-geral de Macau], Lucas José de Alvarenga, ao Conselho da Companhia Britânica, na China, que justifica as medidas tomadas quando da prisão do padre Rodrigo da Madre de Deus; agradece a solidariedade e apoio oferecido pelo Conselho.
Obs.: Doc. B.

1279 - A.H.U - MACAU, cx. 28, doc. nº 23
Ofício
1809/03/01
Ofício do [governador e capitão-geral de Macau], Lucas José de Alvarenga, ao [secretário de Estado da Marinha e Domínios Ultramarinos, João Rodrigues de Sá e Melo], (visconde de Anadia), sobre a não execução do alvará que cria uma Junta de Justiça em Macau, por dúvidas do ouvidor da cidade, na formalização dos processos civis e militares; sobre a delonga nos julgamentos e prolongada prisão dos réus.
Obs.: Ofício nº 15.
Anexos:
1803/03/26
Alvará (cópia) de D. João, (príncipe regente de Portugal), que cria uma Junta de Justiça em Macau.
Obs.: Doc. 1 do ofício.
1779/04/17
Ofício (cópia) do [governador e capitão-geral do Estado da Índia], D. José Pedro da Câmara, ao governador e capitão-geral de Macau, João Vicente da Silveira e Meneses, que aplica a lei de 1763/10/21, relativa à justiça militar.
Obs.: Doc. 2 do ofício.

1280 - A.H.U - MACAU, cx. 28, doc. nº 24
Carta
1809/03/02
Carta do ouvidor-geral de Macau, desembargador Miguel de Arriaga Brum da Silveira, a [D. João], (príncipe regente de Portugal), que informa sobre a defesa da sua reputação, face às calúnias contra si dirigidas.

1281 - A.H.U - MACAU, cx. 28, doc. nº 25
Carta
1809/03/02
Carta do ouvidor-geral de Macau, desembargador Miguel de Arriaga Brum da Silveira, a [D. João], (príncipe regente de Portugal), sobre o envio do navio "Ulisses" e sua carga ao Rio de Janeiro, para ajuda das despesas efectuadas com a transferência da corte para o Brasil.
Obs.: Carta nº 1.
Anexo:
1809/03/10
Certidão passada pelo alferes-mor e escrivão da Câmara e Fazenda de Macau, Carlos José Pereira, que certifica ser da iniciativa do ouvidor-geral de Macau, desembargador Miguel de Arriaga Brum da Silveira, a deputação e a carga que o Senado da Câmara expediu no navio "Ulisses" para ir ao Rio de Janeiro apresentar cumprimentos e prestar fidelidade ao príncipe regente de Portugal.

1282 - A.H.U - MACAU, cx. 28, doc. nº 26
Carta
1809/03/02
Carta do ouvidor-geral de Macau, desembargador Miguel de Arriaga Brum da Silveira, a [D. João], (príncipe regente de Portugal), que refuta as acusações do governador quanto à acção desenvolvida junto das autoridades chinesas, em prol da estabilidade da cidade, devido à presença das tropas inglesas.
Obs.: Carta nº 2.
Anexos:
[1809/03/...]
Relação do [ouvidor-geral de Macau, desembargador Miguel de Arriaga Brum da Silveira], sobre os documentos justificativos dos serviços prestados desde a sua posse, relativos à defesa, comércio e navegação, repartições da Fazenda Real de Macau e Lisboa e Órfãos.
Obs.: Relação letra A com 18 documentos anexos.
[1809/03/...]
Relação do [ouvidor-geral de Macau, desembargador Miguel de Arriaga Brum da Silveira], sobre os documentos justificativos dos serviços prestados, desde Setembro

de 1808 até Março de 1809, relativos à chegada das tropas britânicas e à expedição do navio "Ulisses".
Obs.: Relação letra B com 18 documentos anexos.
[post. a 1809/07/...]
Informação sobre a carta do ouvidor-geral de Macau acerca da acção desenvolvida junto das autoridades chinesas, devido à presença das tropas inglesas.

1283 - A.H.U - MACAU, cx. 28, doc. nº 27
Carta
1809/03/02
Carta do ouvidor-geral de Macau, desembargador Miguel de Arriaga Brum da Silveira, a [D. João], (príncipe regente de Portugal), sobre o aumento do ordenado do governador e capitão-geral de Macau.
Obs.: Carta nº 3.

1284 - A.H.U - MACAU, cx. 28, doc. nº 28
Requerimento
[post. a 1809/03/02]
Requerimento de Joaquim António Milner a [D. João], (príncipe regente de Portugal), que pede, em remuneração dos seus serviços, o posto de capitão de fragata da Marinha de Goa, com o soldo de 32.000 réis mensais com exercício em Macau.
Anexo:
[1809/02/25]
Requerimento do capitão-tenente da Marinha de Goa, Joaquim António Milner, ao ouvidor-geral de Macau, desembargador Miguel de Arriaga Brum da Silveira, que pede a certidão dos registos de matrícula dos embarques, a atestá-lo como comandante da galera "Transtagana", em 1804, e depois comandante em chefe do navio "Pereira", para documentar seus requerimentos.
Obs.: Segue no mesmo documento atestação de serviços do requerente.

1285 - A.H.U - MACAU, cx. 28, doc. nº 29
Carta
1809/03/03
Carta do ouvidor-geral de Macau, desembargador Miguel de Arriaga Brum da Silveira, a [D. João], (príncipe regente de Portugal), sobre o merecimento do morador e senador da Câmara de Macau, António José de Oliveira Matos, para apresentar cumprimentos ao rei, na corte do Rio de Janeiro, em representação da cidade.
Obs.: Carta nº 5.

1286 - A.H.U - MACAU, cx. 28, doc. nº 30
Ofício
1809/03/03
Ofício do ouvidor-geral de Macau, desembargador Miguel de Arriaga Brum da Silveira, ao secretário de Estado da Marinha e Domínios Ultramarinos, [João Rodrigues de Sá e Melo, conde de Anadia], que informa sobre o descobrimento da repartição competente para o expediente dos negócios ultramarinos.
Obs.: Ofício nº 9.

1287 - A.H.U - MACAU, cx. 28, doc. nº 31
Ofício
1809/03/04
Ofício do [governador e capitão-geral de Macau], Lucas José de Alvarenga, ao [secretário de Estado da Marinha e Domínios Ultramarinos, João Rodrigues de Sá e Melo] (visconde de Anadia), relativo à representação do Conselho Britânico na China sobre as diligências do ouvidor-geral de Macau, desembargador Miguel de Arriaga Brum da Silveira, para a retirada das tropas britânicas.
Obs.: Ofício nº 22.
Anexos:
1809/02/02
Ofício (cópia) do Conselho da Companhia Britânica, na China, ao governador e capitão-geral de Macau, Lucas José de Alvarenga, sobre a hostilidade e intriga que o ouvidor-geral de Macau, desembargador Miguel de Arriaga Brum da Silveira, o Senado e alguns principais de Macau fazem junto dos Chineses contra a Companhia Britânica, na China.
Obs.: Doc. 1 do ofício.
1809/02/28
Declaração do intérprete da língua chinesa, padre António dos Anjos Xavier, a justificar a presença de tropas inglesas na China.
Obs.: Doc. 2 do ofício.
1809/03/04
Declaração do comandante da guarnição de Macau, tenente-coronel de infantaria, José Osório de Castro Cabral e Albuquerque, que relata os acontecimentos e negociações com os mandarins sobre a presença de tropas inglesas na China.
Obs.: Doc. 3 do ofício.

1288 - A.H.U - MACAU, cx. 28, doc. nº 32
Ofício
1809/03/04
Ofício do ouvidor-geral de Macau, desembargador Miguel de Arriaga Brum da Silveira, ao [secretário de Estado da Marinha e Domínios Ultramarinos, João Rodrigues de Sá e Melo], (visconde de Anadia), sobre o desconhecimento da pessoa que ocupa o cargo de secretário de Estado da Marinha e Domínios Ultramarinos; sobre o deputado do Senado, António Joaquim de Oliveira e Matos, enviado da cidade à corte do Rio de Janeiro.

1289 - A.H.U - MACAU, cx. 28, doc. nº 33
Representação
1809/03/04
Representação dos oficiais da Fazenda e Justiça de Macau a [D. João], (príncipe regente de Portugal), a renovar a fidelidade e vassalagem; a elogiar e pedir para a recondução no cargo do ouvidor-geral de Macau do desembargador Miguel de Arriaga Brum da Silveira.

1290 - A.H.U - MACAU, cx. 28, doc. nº 34
Carta
1809/03/04
Carta dos Europeus moradores, em Macau, a [D. João], (príncipe regente de Portugal), a mandar as felicitações.

1291 - A.H.U - MACAU, cx. 28, doc. nº 35
Ofício
1809/03/06
Ofício do [governador e capitão-geral de Macau], Lucas José de Alvarenga, ao [secretário de Estado da Marinha e Domínios Ultramarinos, João Rodrigues de Sá e Melo], (visconde de Anadia), que remete o mapa geral da população e plano hidrográfico e topográfico de Macau.
Obs.: Ofício nº 17. Falta o plano hidrográfico e topográfico. Tem anexo o mapa geral da população da cidade de Macau de 1809/03/03.

1292 - A.H.U - MACAU, cx. 28, doc. nº 36
Ofício
1809/03/06
Ofício do [governador e capitão-geral de Macau], Lucas José de Alvarenga, ao [secretário de Estado da Marinha e Domínios Ultramarinos, João Rodrigues de Sá e Melo], (visconde de Anadia), que informa sobre a administração do tabaco.
Obs.: Ofício nº 18.

1293 - A.H.U - MACAU, cx. 28, doc. nº 37
Carta
1809/03/06
Carta do ouvidor-geral de Macau, desembargador Miguel de Arriaga Brum da Silveira, a [D. João], (príncipe regente de Portugal), sobre a contratação de Chineses para trabalhar no Rio de Janeiro.
Obs.: Carta nº 4.

1294 - A.H.U - MACAU, cx. 28, doc. nº 38
Carta
1809/03/06
Carta do Bispo de Macau, Frei Francisco [de Nossa Senhora da Luz Chacim], a [D. João], (príncipe regente de Portugal), sobre a deputação do cónego Alexandre António Pereira ao Rio de Janeiro para apresentar felicitações e fidelidade ao príncipe regente.

1295 - A.H.U - MACAU, cx. 28, doc. nº 39
Representação
1809/03/06
Representação dos cidadãos e moradores de Macau a [D. João], (príncipe regente de Portugal), a renovar a fidelidade e a vassalagem; a pedir a proibição da presença de estrangeiros para aumento e conservação de Macau e do Real Padroado; a elogiar e a pedir a recondução, no cargo ao ouvidor-geral de Macau, do desembargador Miguel de Arriaga Brum da Silveira.

1296 - A.H.U - MACAU, cx. 28, doc. nº 40
Representação
[1809/03/06]
Representação dos moradores naturais de Macau a [D. João], (príncipe regente de Portugal), a elogiar o ouvidor-geral de Macau, desembargador Miguel de Arriaga Brum da Silveira, e a pedir a sua recondução no cargo.

1297 - A.H.U - MACAU, cx. 28, doc. nº 41
Representação
[1809/03/06]
Representação do cabido e mais clero de Macau a [D. João], (príncipe regente de Portugal), a elogiar o ouvidor-geral de Macau, desembargador Miguel de Arriaga Brum da Silveira, e a pedir a sua recondução no cargo.

1298 - A.H.U - MACAU, cx. 28, doc. nº 42
Relação
[1809/03/06]
Relação do ouvidor-geral de Macau, desembargador Miguel de Arriaga Brum da Silveira, a [D. João], (príncipe regente de Portugal), sobre os ofícios enviados no navio "Ulisses", de que é comandante o capitão-tenente José da Vitória Rodrigues Viana.
Anexo:
[1809]
Nota do [Conselho Ultramarino], sobre a relação dos ofícios do ouvidor-geral de Macau, desembargador Miguel de Arriaga Brum da Silveira.

1299 - A.H.U - MACAU, cx. 28, doc. nº 43
Ofício
1809/03/07
Ofício do [governador e capitão-geral de Macau], Lucas José de Alvarenga, ao [secretário de Estado da Marinha e Domínios Ultramarinos, João Rodrigues de Sá e Melo], (visconde de Anadia), sobre a escolha do navio "Ulisses" para ir ao Rio de Janeiro.
Obs.: Ofício nº 20.

1300 - A.H.U - MACAU, cx. 28, doc. nº 44
Carta
1809/03/07
Carta do ouvidor-geral de Macau, desembargador Miguel de Arriaga Brum da Silveira, a [D. João], (príncipe regente de Portugal), que informa sobre o merecimento do capitão-tenente Francisco José de Vitória Rodrigues Viana, nomeado para comandante do navio "Ulisses".
Obs.: Carta nº 6.

1301 - A.H.U - MACAU, cx. 28, doc. nº 45
Ofício
1809/03/07
Ofício do Senado da Câmara de Macau ao [secretário de Estado da Marinha e Domínios Ultramarinos, João Rodrigues de Sá e Melo], (visconde de Anadia), sobre o desconhecimento da pessoa que ocupa o cargo de secretário de Estado da Marinha e Domínios Ultramarinos. Informa, ainda, que o deputado do Senado, António Joaquim de Oliveira e Matos, foi enviado da cidade à corte no Rio de Janeiro.
Obs.: Consta de uma relação de ofícios de 1809/03/11, sob o nº 3.

1302 - A.H.U - MACAU, cx. 28, doc. nº 46
Representação
1809/03/07
Representação do Senado da Câmara de Macau a [D. João], (príncipe regente de Portugal), que informa sobre o conflito com o governador [Lucas José de Alvarenga] e sobre a direcção do Corpo de Marinha, criado por iniciativa do Senado, em 1804, para a defesa da cidade contra os piratas.

1303 - A.H.U - MACAU, cx. 28, doc. nº 47
Carta
1809/03/07
Carta do Senado da Câmara de Macau a [D. João], (príncipe regente de Portugal), que informa sobre o conflito com o governador e capitão-geral de Macau, Lucas José de Alvarenga
Anexos:
1809/03/03
Auto de inquirição de testemunhas do escrivão Manuel Joaquim Barradas de Azevedo sobre as tropas inglesas em Macau e as consequeências provocadas no relacionamento com as autoridades chinesas.
1809/03/04
Carta do Bispo de Macau, Frei Francisco [de Nossa Senhora da Luz Chacim], a [D. João], (príncipe regente de Portugal), sobre a inquirição de testemunhas e sobre as consequências que o estacionamento de tropas inglesas em Macau provocou no relacionamento com as autoridades chinesas.

1304 - A.H.U - MACAU, cx. 28, doc. nº 48
Carta
1809/03/07
Carta do Bispo de Pequim, D. Joaquim de Sousa Saraiva, a [D. João], (príncipe regente de Portugal), que trata de vários assuntos: congratulação pela chegada da família real ao Rio de Janeiro; elogio do ouvidor-geral de Macau, desembargador Miguel de Arriaga Brum da Silveira, pelo seu desempenho contra as tropas inglesas na cidade; notícia das missões do Padroado Régio; conveniência de mandar embaixada junto do imperador da China e o envio de ofertas pelo deputado do cabido da cidade.
Obs.: Anexa relação das ofertas.

1305 - A.H.U - MACAU, cx. 28, doc. nº 49
Representação
1809/03/07
Representação do cabido e mais clero de Macau a [D. João], (príncipe regente de Portugal), que renova a vassalagem e fidelidade.

1306 - A.H.U - MACAU, cx. 28, doc. nº 50
carta
1809/03/07
Carta da Mesa da Santa Casa da Misericórdia de Macau a [D. João], (príncipe regente de Portugal), que trata de vários assuntos: renovação de vassalagem e fidelidade; procurador da Santa Casa de Misericórdia na corte do Rio de Janeiro, António Joaquim de Oliveira e Matos, para conservação e confirmação dos antigos privilégios e graças concedidas; elogio e recondução no cargo ao ouvidor-geral, desembargador Miguel de Arriaga Brum da Silveira.

1307 - A.H.U - MACAU, cx. 28, doc. nº 51
Carta
1809/03/07
Carta do Senado da Câmara de Macau a [D. João] (príncipe regente de Portugal), que elogia o ouvidor-geral, desembargador Miguel de Arriaga Brum da Silveira e pede a sua recondução no cargo.
Anexo:
1809/03/05
Carta do mandarim de Hiang San ao procurador de Macau, [José Joaquim de Barros], sobre a recondução no cargo do ouvidor-geral de Macau, desembargador Miguel de Arriaga Brum da Silveira.
Obs.: Tradução do intérprete da língua chinesa, Pe. António dos Anjos Xavier.

1308 - A.H.U - MACAU, cx. 28, doc. nº 52
Representação
[ant. a 1809/03/08]
Representação do comandante e mais oficiais da tropa de Macau a [D. João], (príncipe regente de Portugal), a elogiar o ouvidor-geral de Macau, desembargador Miguel de Arriaga Brum da Silveira, e a pedir a sua recondução no cargo.

1309 - A.H.U - MACAU, cx. 28, doc. nº 53
Ofício
1809/03/08
Ofício do [governador e capitão-geral de Macau], Lucas José de Alvarenga, ao [secretário de Estado da Marinha e Domínios Ultramarinos, João Rodrigues de Sá e Melo], (visconde de Anadia), sobre a fuga do intérprete da língua chinesa, padre Rodrigo da Madre de Deus, de Macau.
Obs.: Ofício nº 19.

Anexo:
1809/03/01
Ofício (cópia) do intérprete da língua chinesa, padre Rodrigo da Madre de Deus, ao governador e capitão-geral de Macau, [Lucas José de Alvarenga], que justifica a sua retirada clandestina de Macau, pelo perigo de vida que corre.

1310 - A.H.U - MACAU, cx. 28, doc. nº 54
Carta
1809/03/08
Carta do governador e capitão-geral de Macau, Lucas José de Alvarenga, a [D. João], (príncipe regente de Portugal), que envia o sargento-mor Bernardo José de Freitas, a "beijar a real mão".

1311 - A.H.U - MACAU, cx. 28, doc. nº 55
Carta
1809/03/08
Carta do Senado da Câmara de Macau a [D. João], (príncipe regente de Portugal), que informa sobre a chegada das tropas britânicas enviadas a Macau pelo governador e general de Bengala, Lord Minto, sob a direcção do almirante Drury, para auxílio na defesa da cidade, face à ameaça de invasão por tropas francesas.
Anexos:
1808/ Julho-Dezembro
Cartas (cópias) trocadas entre os chefes da expedição britânica, o governador e capitão-geral de Macau, Bernardo Aleixo de Lemos e Faria, e o ouvidor-geral, desembargador Miguel de Arriaga Brum da Silveira, sobre o auxílio e admissão de tropas britânicas em Macau.
Obs.: Doc. letra A, refere 46 docs.
1808/Junho -1809/Janeiro
Actas de vereação (cópias) do Senado da Câmara de Macau sobre a correspondência entre o governo sínico e o Senado da Câmara de Macau, relativas à admissão de tropas britânicas na cidade.
Obs.: Doc. letra B, refere 17 docs.
1808/Setembro-Dezembro
Cartas (cópias) sobre a correspondência entre o procurador da cidade, José Joaquim Barros, e os mandarins do distrito, relativas ao auxílio de tropas britânicas à cidade.
Obs.: Doc. letra C, refere 59 docs.
1809/03/08
Declaração do capitão-tenente da Marinha de Goa, Joaquim António Milner, sobre a conferência entre o governo de Macau e os chefes da expedição britânica acerca da sua admissão na cidade, à qual assistiu na qualidade de intérprete.
Obs.: Doc. letra D.

1808/12/24
Ofício (cópia) do governador e capitão-geral de Macau, Bernardo Aleixo de Lemos e Faria, ao vice-rei do Estado da Índia, [Bernardo José da Silveira e Lorena], (conde de Sarzedas), que informa sobre a chegada e admissão de tropas britânicas em Macau para auxílio na defesa da cidade, face à ameaça de invasão por tropas francesas.
Obs.: Refere também o envio dos docs. A, B e C.
[posta. a 1809/03/08]
Informação do [Conselho Ultramarino] ao Senado de Macau acerca da chegada de tropas britânicas a Macau para defesa da cidade contra a ameaça de invasão de tropas francesas.

1312 - A.H.U - MACAU, cx. 28, doc. nº 56
Ofício
1809/03/08
Ofício do Senado da Câmara de Macau ao [secretário de Estado da Marinha e Domínios Ultramarinos, João Rodrigues de Sá e Melo], (visconde de Anadia), que envia o balanço da receita e despesa da Fazenda Real de Macau, do ano de 1807.
Obs.: Consta de uma relação dos ofícios de 1809/03/11, sob o nº 1. Tem anexo o referido balanço.

1313 - A.H.U - MACAU, cx. 28, doc. nº 57
Carta
1809/03/08
Carta do Senado da Câmara de Macau a [D. João], (príncipe regente de Portugal), que envia a cópia do termo de felicitações à família real no Rio de Janeiro.
Obs.: Tem anexo lembrete.
Anexo:
1809/02/20
Termo (cópia) do Senado da Câmara de Macau sobre as felicitações pela feliz chegada da família real ao Rio de Janeiro. Aprovação em assembleia das autoridades civis e eclesiásticas da deputação enviada àquela cidade.

1314 - A.H.U - MACAU, cx. 28, doc. nº 58
Carta
1809/03/08
Carta do Senado da Câmara de Macau a [D. João], (príncipe regente de Portugal), que pede para que os assuntos que envolvem relações estrangeiras sejam discutidos também no Senado à semelhança dos assuntos económicos e políticos.
Obs.: Tem anexo lembrete.

1315 - A.H.U - MACAU, cx. 28, doc. nº 59
Representação
1809/03/08
Representação do Senado da Câmara de Macau a [D. João], (príncipe regente de Portugal), sobre o ordenado e pensões aos membros do Senado que administram a Fazenda Real.
Obs.: Anexo dois lembretes.

1316 - A.H.U - MACAU, cx. 28, doc. nº 60
Carta
1809/03/08
Carta do Senado da Câmara de Macau a [D. João], (príncipe regente de Portugal), que informa sobre o perdão das dívidas de alguns moradores de Macau para com a Fazenda Real.

1317 - A.H.U - MACAU, cx. 28, doc. nº 61
Carta
1809/03/08
Carta do Senado da Câmara de Macau a [D. João], (príncipe regente de Portugal), que informa sobre a necessidade de uma plano de organização para a guarnição de Macau e sua defesa.
Obs.: Anexo lembrete.

CAIXA Nº 29

1318 - A.H.U - MACAU, cx. 29, doc. nº 1
Ofício
1809/03/10
Ofício do [governador e capitão-geral de Macau], Lucas José de Alvarenga, ao [secretário de Estado da Marinha e Domínios Ultramarinos, João de Sá e Melo], (visconde de Anadia), sobre o aumento do soldo do governador.
Obs.: Ofício nº 21.

1319 - A.H.U - MACAU, cx. 29, doc. nº 2
Ofício
1809/03/10
Ofício do ouvidor-geral de Macau, desembargador Miguel de Arriaga Brum da Silveira, ao secretário de Estado da Marinha e Domínios Ultramarinos, [João Rodrigues de Sá e Melo, visconde de Anadia], que envia a relação das ofertas remetidas pelo mercador chinês Ton Tekuan.
Obs.: Ofício nº 8. Tem anexo a relação das ofertas.

1320 - A.H.U - MACAU, cx. 29, doc. nº 3
Ofício
1809/03/10
Ofício do Bispo de Macau, Frei Francisco [de Nossa Senhora da Luz Chacim], ao [secretário de Estado da Marinha e Domínios Ultramarinos, João Rodrigues de Sá e Melo, visconde de Anadia], sobre o enviado do cabido, cónego Alexandre António Pereira, a apresentar cumprimentos ao rei; sobre o prejuízo irreparável se se permitir a entrada de estrangeiros em Macau; sobre a necessidade de uma embaixada de grande aparato à China; sobre o destino a dar à prata dos ex-Jesuítas franceses; sobre o perdão para os pequenos furtos na alfândega; sobre a escassez de religiosos nas missões; sobre a prestação de contas dos religiosos da cidade; sobre a entrada e saída dos religiosos do bispado apenas com autorização do Bispo e sobre o pedido de exoneração do cargo.

1321 - A.H.U - MACAU, cx. 29, doc. nº 4
Ofício
1809/03/11
Ofício do [governador e capitão-geral de Macau], Lucas José de Alvarenga, ao [secretário de Estado da Marinha e Domínios Ultramarinos, João Rodrigues de Sá e Melo], (visconde de Anadia), que trata de vários assuntos: correspondência dos mandarins sobre o padre Rodrigo da Madre de Deus e a recondução no cargo do ouvidor-

geral, desembargador Miguel de Arriaga Brum da Silveira; jurisdição imperial sobre Macau; queixas do Conselho Britânico na China e a proposta de medidas necessárias à Fazenda Real de Macau.
Obs.: Ofício nº 23.
Anexos:
1809/01/...
Carta (cópia) do governador da vila de Hiang San ao Sunto e Fuinin de Cantão, sobre a prisão e liberdade do intérprete da língua chinesa, padre Rodrigo da Madre de Deus.
Obs,: Doc. 1 do ofício.
1809/03/05
Carta (cópia) do governador da vila de Hiang San ao procurador de Macau, [José Joaquim de Barros], sobre a recondução do ouvidor-geral de Macau, [desembargador Miguel de Arriaga Brum da Silveira], por mais três anos e informa sobre a jurisdição imperial sobre Macau.
Obs.: Doc. 2 do ofício.
1809/03/01
Ofício (cópia) do intérprete da língua chinesa, padre Rodrigo da Madre de Deus, ao governador e capitão-geral de Macau, [Lucas José de Alvarenga], que justifica a sua retirada clandestina de Macau pelo perigo de vida que corre.
Obs.: Doc. 3 do ofício.

1322 - A.H.U - MACAU, cx. 29, doc. nº 5
Relação
1809/03/11
Relação de quatro ofícios do Senado da Câmara de Macau ao secretário de Estado da Marinha e Domínios Ultramarinos, [João Rodrigues de Sá e Melo, visconde de Anadia]:
1809/03/08 - Balanço da receita e despesa de 1807.
- Ofertas do Senado ao rei.
1809/03/07 - Enviado do Senado à corte do Rio de Janeiro.
1809/03/13 - Manifesto da carga do navio "Ulisses".

1323 - A.H.U - MACAU, cx. 29, doc. nº 6
Relação
1809/03/11
Relação do Senado da Câmara de Macau a [D. João], (príncipe regente de Portugal), sobre os ofícios enviados pela Secretaria de Estado da Marinha e Domínios Ultramarinos, nºs. 1 a 11.

1324 - A.H.U - MACAU, cx. 29, doc. nº 7
Carta
1809/03/11
Carta do Senado da Câmara de Macau a [D. João], (príncipe regente de Portugal), que pretende que o governador e capitão-geral de Macau, Lucas José de Alvarenga, seja convocado por carta pelo Senado quando há reunião extraordinária.
Anexos:
1809/03/08
Carta (cópia) do [governador e capitão-geral de Macau], Lucas José de Alvarenga, ao Senado da Câmara de Macau, que participa estar disponível para as reuniões extraordinárias do Senado, quando para isso for convocado por carta ou pessoalmente pelo procurador do mesmo Senado.
1809/03/08
Termo de declaração de recusa do governador e capitão-geral de Macau, Lucas José de Alvarenga, em estar presente em reunião extraordinária do Senado, por convocação do chamador da cidade, José de Oliveira.
1809/03/09
Termo de vereação (cópia) do Senado da Câmara de Macau sobre a recusa do governador e capitão-geral de Macau, Lucas José de Alvarenga, em estar presente em reunião extraordinária do Senado sem que para isso seja convocado por carta ou pessoalmente pelo procurador do mesmo Senado.

1325 - A.H.U - MACAU, cx. 29, doc. nº 8
Requerimento
[post. a 1809/03/11]
Requerimento do ouvidor-geral de Macau, desembargador Miguel de Arriaga Brum da Silveira, a [D. João], (príncipe regente de Portugal), que pede a mercê da comenda da Ordem de Cristo, graduação em conselheiro da Fazenda e recondução na ouvidoria de Macau.
Anexos:
[post. a 1809/11/20]
Requerimento do ouvidor-geral de Macau, desembargador Miguel de Arriaga Brum da Silveira, a [D. João], (príncipe regente de Portugal), que pede a junção dos documentos agora enviados aos antecedentes para comprovação dos seus bons serviços e renova pedido de mercê de uma comenda da Ordem de Cristo, graduação em conselheiro da Fazenda e recondução na ouvidoria de Macau.
Obs.: Em anexo, cópias de correspondência comprovativa dos bons serviços.
[1809/Março]
Relação do [ouvidor-geral de Macau, desembargador Miguel de Arriaga Brum da Silveira], sobre os documentos justificativos dos serviços prestados, desde a sua

posse, relativos à defesa, comércio e navegação, repartições da Fazenda Real de Macau e Lisboa e Órfãos.
Obs.: Relação letra A, com 18 documentos anexos.
[1809/Março]
Relação do [ouvidor-geral de Macau, desembargador Miguel de Arriaga Brum da Silveira], sobre os documentos justificativos dos serviços prestados, desde Setembro de 1808 até Março de 1809, relativos à chegada das tropas britânicas e à expedição do navio "Ulisses".
Obs.: Relação letra B, com 18 documentos anexos.

1326 - A.H.U - MACAU, cx. 29, doc. nº 9
Representação
1809/03/12
Representação dos bacharéis e mais velhos mercadores e Chineses moradores, em Macau, a [D. João], (príncipe regente de Portugal), sobre a repulsa pela presença e a acção de tropas britânicas em Macau e recomenda para ser reconduzido no cargo e pelo tempo de sua vida o ouvidor-geral, desembargador Miguel de Arriaga Brum da Silveira.
Obs.: Tradução pelo intérprete da língua chinesa, António dos Anjos Xavier.

1327 - A.H.U - MACAU, cx. 29, doc. nº 10
Carta
1809/03/12
Carta do ouvidor-geral de Macau, desembargador Miguel de Arriaga Brum da Silveira, a [D. João], (príncipe regente de Portugal), sobre o requerimento do escrivão da ouvidoria, António Caetano Dinis, em que pede demissão do actual cargo e nomeação para ajudante de escrivão da mesa grande da alfândega, mantendo-se encarregado da matrícula dos navios e gente de guerra.
Obs.: Carta nº 7.
Anexos:
[ant. a 1809/03/12]
Requerimento do escrivão da ouvidoria, António Caetano Dinis, ao ouvidor-geral de Macau, desembargador Miguel de Arriaga Brum da Silveira, que pede para renunciar ao cargo de escrivão da ouvidoria e ser nomeado ajudante de escrivão da mesa grande da alfândega com o ordenado de 500 taéis, mantendo-se encarregado da matrícula dos navios e gente de guerra.

1328 - A.H.U - MACAU, cx. 29, doc. nº 11
Ofício
1809/03/13
Ofício do [governador e capitão-geral de Macau], Lucas José de Alvarenga, ao [secretário de Estado da Marinha e Domínios Ultramarinos, João Rodrigues de Sá e

Melo], (visconde de Anadia), sobre a sujeição do Senado às autoridades chinesas; sobre a ordem dos mandarins para se caiar de branco o forte de São Pedro.
Obs.: Ofício nº 24. São dois ofícios com o nº 24. Têm anexos docs. 1 a 5. Falta doc. 3, não referenciado nos ofícios.
1809/03/13
Ofício do [governador e capitão-geral de Macau], Lucas José de Alvarenga, ao [secretário de Estado da Marinha e Domínios Ultramarinos, João Rodrigues de Sá e Melo], (visconde de Anadia), sobre os estratagemas do Senado da Câmara de Macau e do [ouvidor-geral, desembargador Miguel de Arriaga Brum da Silveira], em oposição ao governo da cidade, obedecendo aos mandarins em prejuízo da soberania portuguesa.
Obs.: Ofício nº 24.
1809/03/12
Ofício (cópia) do [governador e capitão-geral de Macau], Lucas José de Alvarenga, ao Senado da Câmara de Macau, sobre a ordem dos mandarins para se caiar de branco o forte de São Pedro.
Obs.: Doc. 1 do ofício.
1809/03/01
Carta (cópia) do intérprete da língua chinesa, padre Rodrigo da Madre de Deus, ao [procurador do Senado de Macau], José Joaquim Barros, que justifica a sua fuga de Macau devido à brandura das autoridades portuguesas, face às vexações e insultos praticados pelos mandarins.
Obs.: Doc. 2 do ofício.
1809/03/13
Acta da vereação (cópia) do Senado da Câmara de Macau sobre a exigência do governador e capitão-geral de Macau, Lucas José de Alvarenga, para que todos os membros do Senado votassem sobre se deveria caiar de branco o forte de São Pedro, conforme as cartas dos mandarins.
Obs.: Doc. 4 do ofício.
1809/03/12
Certidão (cópia) que comprova a ordem do procurador de Macau, José Joaquim Barros, para o intérprete da língua chinesa, Francisco de Assis, e para os pedreiros chineses pedirem licença ao governador Lucas José de Alvarenga, para caiarem de branco o forte de São Pedro.
Obs.: Doc. 5 do ofício.

1329 - A.H.U - MACAU, cx. 29, doc. nº 12
Ofício
1809/03/13
Ofício do Senado da Câmara de Macau ao [secretário de Estado da Marinha e Domínios Ultramarinos, João Rodrigues de Sá e Melo], (visconde de Anadia), que

envia o manifesto da carga do navio "Ulisses" em viagem com destino ao Rio de Janeiro.
Obs.: Consta de uma relação de ofícios de 1809/03/11, sob o nº 4. Tem, em anexo, o manifesto da carga do navio "Ulisses" de 1809/03/13, de que é comandante o capitão-tenente Francisco José da Vitória Rodrigues Viana.

1330 - A.H.U - MACAU, cx. 29, doc. nº 13
Carta
1809/03/13
Carta da abadessa do Mosteiro de Santa Clara de Macau, soror Maria Clara do Sacramento, a [D. João], (príncipe regente de Portugal), sobre as felicitações ao príncipe regente.

1331 - A.H.U - MACAU, cx. 29, doc. nº 14
Carta
1809/03/14
Carta do ouvidor-geral de Macau, desembargador Miguel de Arriaga Brum da Silveira, a [D. João], (príncipe regente de Portugal), que envia cópia do ofício que dirigiu ao governador e capitão-geral de Macau, Lucas José de Alvarenga, sobre a conferência que teve com o mandarim delegado do imperador da China.
Anexo: 1809/03/14
Ofício (cópia) do ouvidor-geral de Macau, Miguel de Arriaga Brum da Silveira, ao governador e capitão-geral de Macau, Lucas José de Alvarenga, sobre a conferência com o comissário do imperador da China.

1332 - A.H.U - MACAU, cx. 29, doc. nº 15
Lista
1809/03/15
Lista dos ofícios enviados pelo governador e capitão-geral de Macau, Lucas José de Alvarenga, à Secretaria de Estado dos Negócios da Marinha e Domínios Ultramarino, no navio "Ulisses".

1333 - A.H.U - MACAU, cx. 29, doc. nº 16
Ofício
1809/03/15
Ofício do [governador e capitão-geral de Macau], Lucas José de Alvarenga, ao [secretário de Estado da Marinha e Domínios Ultramarinos, João Rodrigues de Sá e Melo], (visconde de Anadia), sobre vários assuntos: a negligência do Senado e do seu procurador na defesa dos direitos de soberania portuguesa, em Macau; o não cumprimento das ordens dos mandarins para caiar de branco o forte de São Pedro;

a harmonia com o Conselho da Companhia Britânica, na China, e a necessidade de fiscalização dos cofres da Fazenda.
Obs.: Ofício nº 25.
Anexos:
1809/03/13
Ofício (cópia) do [governador e capitão-geral de Macau], Lucas José de Alvarenga, ao Senado da Câmara de Macau, que propõe a resolução sobre o dia da partida do navio "Ulisses", visto estar prestes a chegar a Macau um mandarim grande que serve de Sunto.
Obs.: Doc. 1 do ofício.
1809/03/14
Ofício do ouvidor-geral de Macau, desembargador Miguel de Arriaga Brum da Silveira, ao governador e capitão-geral de Macau, Lucas José de Alvarenga, que informa sobre a chegada do mandarim delegado do imperador e sobre a entrevista com o mesmo, acerca da boa harmonia de Macau e de tropas britânicas.
Obs.: Doc. 2 do ofício.
[1809/03/14]
Ofício (cópia) do [governador e capitão-geral de Macau], Lucas José de Alvarenga, ao ouvidor-geral de Macau, desembargador Miguel de Arriaga Brum da Silveira, que agradece a notícia dada sobre a chegada do mandarim delegado do imperador.
Obs.: Doc. 3 do ofício.

1334 - A.H.U - MACAU, cx. 29, doc. nº 17
Ofício
1809/03/15
Ofício do capitão de mar-e-guerra da Marinha de Goa, D. António de Eça Lobo de Almada e Castro, ao [secretário de Estado da Marinha e Domínios Ultramarinos, João Rodrigues de Sá e Melo], (visconde de Anadia), sobre a protecção ao que pede por requerimento: o exercício do seu posto e soldos com o título de intendente da Marinha de Macau.
Obs.: Tem anexo lembrete.
Anexo:
[ant. a 1809/03/15]
Requerimento do capitão de mar-e-guerra da Marinha de Goa, D. António de Eça Lobo de Almeida e Castro, a [D. João], (príncipe regente de Portugal), que pede o exercício de seu soldo e posto com o título de intendente da Marinha de Macau.

1335 - A.H.U - MACAU, cx. 29, doc. nº 18
Carta
1809/03/17
Carta do comandante da tropa de Macau, tenente-coronel José Osório de Castro Cabral e Albuquerque, a [D. João], (príncipe regente de Portugal), que

apresenta queixa contra o sargento-mor Bernardo José de Freitas, indevidamente embarcado no navio "Ulisses", para ir ao Rio de Janeiro denegrir a sua pessoa.
Anexos:
1809/03/15
Ordem (pública forma) do [governador e capitão-geral de Macau], Lucas José de Alvarenga, ao comandante das tropas de Macau, tenente-coronel José Osório de Castro Cabral e Albuquerque, que nomeia o capitão Francisco Marques da Fonseca para o posto de sargento-mor, por estar ausente no serviço real o sargento-mor Bernardo José de Freitas.
Obs.: Doc. nº 1 do ofício.
1808/01/03
Ofício do capitão de artilharia, José Pinto Alexandre de Andrade e Sousa, ao comandante de tropas de Macau, tenente-coronel José Osório de Castro Cabral de Albuquerque, que participa a total incompetência do soldado de infantaria, Manuel Gomes, nomeado pelo governador e capitão-geral de Macau, [Bernardo Aleixo de Lemos e Faria] para o posto de cabo de esquadra.
Obs.: Doc. nº 2 do ofício.
1807/08/16
Ofício do capitão Francisco Marques da Fonseca ao comandante de tropas de Macau, tenente-coronel José Osório de Castro Cabral e Albuquerque, que informa sobre a incapacidade do soldado Manuel Fernandes para o desempenho do posto de cabo de esquadra, nomeado por ordem do governador e capitão-geral de Macau, [Bernardo Aleixo de Lemos e Faria].
Obs.: Doc. nº 3 do ofício.

1336 - A.H.U - MACAU, cx. 29, doc. nº 19
Carta
1809/03/17
Carta do Senado da Câmara de Macau a [D. João], (príncipe regente de Portugal), que informa sobre a participação feita ao Senado pelo ouvidor-geral de Macau, desembargador Miguel de Arriaga Brum da Silveira, relativa a conferência que teve com o delegado do imperador da China.
Anexo:
1809/03/16
Acta de vereação (cópia) do Senado da Câmara de Macau sobre a participação do ouvidor-geral de Macau, Miguel de Arriaga Brum da Silveira, relativa à conferência que teve com o delegado do imperador da China.

1337 - A.H.U - MACAU, cx. 29, doc. nº 20

Carta

1809/03/18

Carta do [governador e capitão-geral de Macau], Lucas José de Alvarenga, a [D. João], (príncipe regente de Portugal), que apresenta queixa contra o ouvidor-geral, desembargador Miguel de Arriaga Brum da Silveira, e o Senado de Macau, devido à data da partida do navio "Ulisses" para o Rio de Janeiro e informa sobre as estáveis relações com os Chineses e Ingleses.

Anexos:

1809/03/13

Ofício (cópia) do [governador e capitão-geral de Macau], Lucas José de Alvarenga, ao Senado da Câmara de Macau, que propõe o acerto da data da partida do navio "Ulisses", visto estar para chegar à cidade um mandarim grande que serve de Sunto.

Obs.: Doc. 1 do ofício.

1809/03/13

Ofício (cópia) do Senado da Câmara de Macau, ao governador e capitão-geral de Macau, Lucas José de Alvarenga, que convoca o senado para deliberação da data da partida do navio "Ulisses".

Obs.: Doc. 2 do ofício.

1809/03/14-16

Actas de vereação (cópia) do senado da Câmara de Macau sobre a convocação e a deliberação do Senado relativa à partida do navio "Ulisses".

Obs.: Doc. 3 do ofício.

1809/03/15

Ofício (cópia) do Senado da Câmara de Macau ao governador e capitão-geral de Macau, Lucas José de Alvarenga, sobre a resolução do Senado de ficar o governador encarregado de dar sinal de partida ao navio "Ulisses"; sobre o recado do mandarim grande a pedir audiência com o desembargador Miguel de Arriaga Brum da Silveira e o procurador da cidade.

Obs.: Doc. 4 do ofício.

1809/03/14

Ordem (cópia) do [governador e capitão-geral de Macau], Lucas José de Alvarenga, ao [major-ajudante das ordens], sobre a prisão de um soldado e mais pessoas que se encontram a bordo do navio "Ulisses", sem terem para isso autorização e sobre o pedido de explicação respeitante ao atraso na partida do mesmo navio.

Obs.: Doc. 5 do ofício.

1809/03/16

Termos (cópia de 3) do capitão e oficiais do navio "Ulisses" que informam sobre o atraso na partida do navio "Ulisses" por más condições de navegação e estragos no mastro.

Obs.: Doc. 6 do ofício.

1809/03/16
Ofício (cópia) do tenente-comandante da Fortaleza da Guia, Manuel António de Faria, ao governador e capitão-geral de Macau, Lucas José de Alvarenga, que informa sobre as notícias das bandeiras içadas no navio "Ulisses" e no Forte de São Pedro.
Obs.: Doc. 7 do ofício.

1338 - A.H.U - MACAU, cx. 29, doc. nº 21
Carta
1809/03/18
Carta do Senado da Câmara de Macau a [D. João], (príncipe regente de Portugal), a apresentar queixa contra o governador e capitão-geral de Macau, Lucas José de Alvarenga, relativa à saída do navio "Ulisses" para o Rio de Janeiro.
Obs.: Anexos 33 documentos comprovativos acompanhados de uma relação explicativa dos mesmos. Falta o doc. 25.

1339 - A.H.U - MACAU, cx. 29, doc. nº 22
Representação
1809/03/...
Representação do Senado da Câmara de Macau do [D. João], (príncipe regente de Portugal), a pedir a condecoração e distinção da cidade e dos membros do Senado com privilégios e honras correspondentes à sua representação.
Obs.: Tem anexo lembrete.

1340 - A.H.U - MACAU, cx. 29, doc. nº 23
Aviso
1809/04/06
Aviso do [secretário de Estado da Marinha e Domínios Ultramarinos, João Rodrigues de Sá e Melo], (conde de Anadia), ao [conselheiro do Conselho Ultramarino, Manuel de Almeida e Vasconcelos Soveral de Carvalho da Maia Soares de Albergaria], (visconde da Lapa) que remete ofícios do governador e do ouvidor de Macau ao Conselho Ultramarino, para constar e registar as ordens régias dirigidas àquelas autoridades.
Obs.: Ofícios catalogados separadamente.

1341 - A.H.U - MACAU, cx. 29, doc. nº 24
Aviso
1809/04/06
Aviso do [secretário de Estado da Marinha e Domínios Ultramarinos, José Rodrigues de Sá e Melo], (visconde de Anadia), ao [conselheiro do Conselho Ultramarino, Manuel de Almeida e Vasconcelos Soveral de Carvalho da Maia Soares de

Albergaria], (visconde da Lapa), que remete ao Conselho Ultramarino para consulta cinco ofícios do ouvidor-geral de Macau, desembargador [Miguel de Arriaga Brum da Silveira] sobre: estatutos da Irmandade de São Pedro; cumprimento do artigo 55º do Regimento Geral do Brasil relativo às côngruas eclesiásticas; requerimento de Manuel Pereira a respeito da redução de juros da quantia de 40 000 patacas que havia emprestado à Fazenda Real de Macau; folhas eclesiástica civil e militar referente aos anos de 1804 e 1805; e a mercê do Hábito da Ordem de Cristo concedida a dois oficiais de Macau.

Anexos:

[1809/08/03]

Relação do Conselho Ultramarino sobre os ofícios do ouvidor-geral de Macau, Miguel de Arriaga Brum da Silveira, remetidos pelo secretário de Estado da Marinha e Domínios Ultramarinos, João Rodrigues de Sá e Melo (visconde de Anadia), por aviso de 1809/04/06.

1808/04/04

Carta do ouvidor-geral de Macau, desembargador Miguel de Arriaga Brum da Silveira, a [D. João], (príncipe regente de Portugal), que envia os Estatutos da Irmandade de São Pedro com certidão do estado actual dos seus fundos.

Obs.: Falta o livro dos estatutos.

1808/04/09

Certidão do escrivão da Ouvidoria-Geral de Macau, António Caetano Dinis, sobre a conta que tomou o ouvidor-geral de Macau, desembargador Miguel de Arriaga Brum da Silveira, à Irmandade de São Pedro ou do Contrato, a qual é o líquido que anda no giro do mar, a quantia de 911 taéis e 363 caixas.

1808/04/09

Certidão do escrivão da Ouvidoria-Geral de Macau, António Caetano Dinis, sobre a inexistência de registo de qualquer requerimento das partes relativo à Irmandade do Contrato ou de São Pedro.

1809/09/22

Consulta do Conselho Ultramarino sobre os estatutos da Irmandade de São Pedro ou do Contrato de Macau. Parece ao Conselho que se deve continuar a tomar contas à Confraria enquanto se não formalizam novos estatutos.

Obs.: Tem, em anexo, cópia da carta do ouvidor-geral de Macau e minuta do parecer do Conselho Ultramarino.

[1809/09/27]

Bilhete do Conselho Ultramarino à Secretaria de Estado da Marinha e Negócios Ultramarinos sobre a consulta respeitante aos Estatutos da Irmandade de São Pedro de Macau.

1808/04/04

Carta do ouvidor-geral de Macau, desembargador Miguel de Arriaga Brum da Silveira, a [D. João], (príncipe regente de Portugal), sobre o cumprimento, em Macau, do artigo

55º do Regimento Geral do Brasil, relativo ao pagamento das côngruas eclesiásticas e sobre o envio pelo Senado da Câmara da declaração sobre as mesmas côngruas.
Obs.: Falta a declaração. Tem 2 lembretes relativos às cartas.
1808/04/06
Carta do Senado da Câmara de Macau a [D. João], (príncipe regente de Portugal), que envia o assento tomado em mesa de vereação sobre a provisão régia, de 1807/07/27, dirigida ao governador e capitão-geral e ao ouvidor-geral de Macau e pelos mesmos apresentado naquela sessão.
1808/03/03
Acta de vereação (cópia) do Senado da Câmara de Macau que cumpre o artigo 55º do Regimento Geral do Brasil relativo ao pagamento das côngruas eclesiásticas.
1807/04/27
Despacho do Conselho Ultramarino à [Secretaria do Conselho Ultramarino] para passar ordem ao governador e ao ouvidor-geral de Macau para cumprimento efectivo do artigo 55º do Regimento Geral do Brasil.
1807/05/04
Provisão (cópia) de D. João, (príncipe regente de Portugal) ao governador e capitão-geral de Macau, [Bernardo Aleixo de Lemos Faria], que ordena o cumprimento efectivo do artigo 55º do Regimento Geral do Brasil.
1808/04/04
Carta do ouvidor-geral de Macau, desembargador Miguel de Arriaga Brum da Silveira, a [D. João], (príncipe regente de Portugal), sobre o assento tomado por ocasião do requerimento que fez o morador Manuel Pereira relativo à redução do juro sobre o empréstimo que fez de 40 000 patacas para ajuda das despesas públicas da cidade.
1808/04/06
Carta do Senado da Câmara de Macau a [D. João], (príncipe regente de Portugal), sobre a provisão régia de 1807/07/27, acerca da redução do juro de 10% para 5% relativo ao empréstimo de 40 000 patacas que o Senado da Câmara contraiu ao morador Manuel Pereira.
Obs.: Anexos doc. A, B e C.
1804/12/15
Acta de vereação (cópia) do Senado da Câmara de Macau que informa sobre a necessidade de contrair um empréstimo de 40 000 patacas, a juro de 10%, ao morador Manuel Pereira, a par de outros empréstimos e do produto da lotaria para ajuda da manutenção das despesas públicas.
Obs.: Doc. A.
[ant. a 1808/03/05]
Requerimento (cópia) do comerciante e morador de Macau, Manuel Pereira, ao [procurador do Senado da Câmara de Macau], que pede a confirmação do juro de 10% sobre o empréstimo de 40 000 patacas que fez à Fazenda Real de Macau.
Obs.: Doc. B.

1808/03/05
Acta de vereação (cópia) do Senado da Câmara de Macau que apoia o requerimento do morador Manuel Pereira para confirmação do empréstimo de 40 000 patacas, a juro de 10%.
Obs.: Doc. C. Tem anexos docs. 1 a 5.
1808/03/01
Balanço do [escrivão da Câmara e Fazenda Real de Macau], Carlos José Pereira, sobre os juros obtidos pela Fazenda Real de Macau com o dinheiro do empréstimo de 40 000 patacas, a juro de 10%, feito pelo morador Manuel Pereira, nos anos de 1805, 1806 e 1807.
Obs.: Doc. 1.
1808/04/06
Certidão do escrivão da Câmara e Fazenda Real de Macau, Carlos José Pereira, sobre os empréstimos feitos por moradores da cidade à Fazenda Real.
Obs.: Doc. 2.
1808/03/01
Balanço do [escrivão da Câmara e Fazenda Real de Macau], Carlos José Pereira, sobre os juros obtidos pela Fazenda Real de Macau com o dinheiro dos empréstimos gratuitos de alguns moradores da cidade. Despesas não pagas aos seus vencimentos. Quantias distribuídas a risco, a juro de 15 e 20%, desde 1804.
Obs.: Doc. 3.
1808/03/23
Certidão do alferes-mor, escrivão da Câmara e Fazenda Real, Carlos José Pereira, sobre a necessidade de recurso a empréstimos para ocorrer às despesas públicas da cidade.
Obs.: Doc. 4.
1808/03/23
Certidão do alferes-mor, escrivão da Câmara e Fazenda Real, Carlos José Pereira, sobre a necessidade, em anos anteriores, de recurso a empréstimos para ocorrer às despesas públicas da cidade.
Obs.: Doc. 5.
1808/04/07
Ofício do ouvidor-geral de Macau, desembargador Miguel de Arriaga Brum da Silveira, ao [secretário de Estado da Marinha e Domínios Ultramarinos, João Rodrigues de Sá e Melo] (visconde de Anadia), sobre a provisão régia de 1807/07/27, acerca da redução do juro de 10% para 5% sobre o empréstimo de 40 000 patacas que o Senado da Câmara contraiu com o morador Manuel Pereira.
[ant. a 1808/03/05]
Requerimento do comerciante e morador de Macau Manuel Pereira ao [procurador do Senado da Câmara de Macau] a pedir confirmação do juro de 10% sobre o empréstimo de 40 000 patacas que fez à Fazenda Real de Macau.

1808/04/06
Ofício do Senado da Câmara de Macau ao [secretário de Estado da Marinha e Domínios Ultramarinos, João Rodrigues de Sá e Melo] (visconde de Anadia), que envia a conta relativa aos empréstimos contraídos pelo Senado, particularmente, o de 40 000 patacas que o morador Manuel Pereira fez à Fazenda Real de Macau para ajuda das despesas públicas.
Obs.: Tem em anexo cópias dos docs. que acompanham a carta dirigida ao rei, da mesma data.
1809/09/04
Portaria do Conselho Ultramarino que ordena o desembargador António Pereira dos Santos a dar parecer sobre as cartas do ouvidor-geral e do Senado da Câmara de Macau relativas ao assento acerca do requerimento de Manuel Pereira.
1809/09/28
Parecer do desembargador António Pereira dos Santos a [D. João], (príncipe regente de Portugal), sobre a legalidade do contrato celebrado entre o Senado da Câmara de Macau e o morador Manuel Pereira para um empréstimo de 40 000 patacas, a 10% de juro ao ano.
1809/04/06
Aviso do [secretário de Estado da Marinha e Domínios Ultramarinos, João Rodrigues de Sá e Melo], (conde de Anadia), ao [conselheiro José de Almeida e Vasconcelos Soveral de Carvalho da Maia Soares de Albergaria], (visconde da Lapa), que remete ao Conselho Ultramarino a conta que apresentou o Senado da Câmara.
1810/02/15
Bilhete do [oficial da Secretaria do Conselho Ultramarino], José Maria de Sousa Duarte Coutinho que acusa a recepção das cartas enviadas pelo Senado da Câmara.
Obs.: Tem anexo um lembrete sobre consultas.
1809/11/17
Consulta do Conselho Ultramarino sobre as contas apresentadas pelo ouvidor-geral e Senado da Câmara de Macau, relativa à provisão régia de 1807/07/27, acerca da redução do juro de 10% anual da quantia de 40 000 patacas que se tomaram por empréstimo ao morador Manuel Pereira. Parece ao Conselho dever satisfazer-se as condições do contrato. Propõe que de futuro o Senado tome medidas menos lesivas à Fazenda Real.
Obs.: Anexa minuta do parecer do Conselho Ultramarino.
1804/12/31
Carta (cópia) do Senado da Câmara de Macau a [D. João], (príncipe regente de Portugal) acerca da proposta do ouvidor-geral de Macau, desembargador Miguel de Arriaga Brum da Silveira, relativa ao empréstimo de 40 000 patacas que fez o morador Manuel Pereira, à Fazenda Real.
Obs.: Doc. 1. Tem, em anexo, a proposta apresentada em vereação de 1808/12/15.

1807/06/09
Resolução régia (cópia) de D. João, (príncipe regente de Portugal) acerca da consulta do Conselho Ultramarino, de 1807/05/11, sobre as representações do Senado da Câmara e ouvidor-geral de Macau, relativas à decadência das rendas da Câmara e providências adaptadas, em que pediram empréstimo de 40 000 patacas a juro de 10% ao ano, ao morador Manuel Pereira.
Obs.: Doc. 2.
1807/03/21
Carta (cópia) do [conselheiro] Lázaro da Silva Ferreira a [D. João], (príncipe regente de Portugal), sobre o historial das dificuldades do Senado da Câmara de Macau na administração militar e económica da cidade. Reprovação do juro de 10% ao ano estabelecido no empréstimo de 40 000 patacas que fez o morador Manuel Pereira à Fazenda Real.
Obs.: Doc. 3.
[ant. a 1808/03/05]
Requerimento (cópia) do comerciante e morador de Macau, Manuel Pereira, ao [procurador do Senado da Câmara de Macau], que pede a confirmação do juro de 10% sobre o empréstimo de 40 000 patacas que fez à Fazenda Real de Macau.
Obs.: Doc. 4.
1808/04/06
Carta (cópia) do Senado da Câmara de Macau a [D. João], (príncipe regente de Portugal) que envia o assento tomado em Mesa de Vereação, sobre a provisão régia, de 1807/07/27, dirigida ao governador e capitão-geral e ao ouvidor-geral de Macau.
Obs.: Doc. 5.
1808/04/04
Carta (cópia) do ouvidor-geral de Macau, desembargador Miguel de Arriaga Brum da Silveira, a [D. João], (príncipe regente de Portugal), sobre o envio pelo Senado da Câmara de Macau do assento tomado por ocasião do requerimento que fez o morador Manuel Pereira, relativo à redução do juro sobre o empréstimo que fez de 40 000 patacas para ajuda das despesas públicas da cidade.
Obs.: Doc. anexo ao doc. 5.
1809/09/28
Parecer (cópia) do desembargador António Pereira dos Santos, a [D. João], (príncipe regente de Portugal), sobre a legalidade do contrato celebrado entre o Senado da Câmara de Macau e o morador Manuel Pereira, para empréstimo de 40 000 patacas a 10% de juro ao ano.
Obs.: Doc. 6.
1808/04/04
Carta do ouvidor-geral de Macau, desembargador Miguel de Arriaga Brum da Silveira, a [D. João], (príncipe regente de Portugal), sobre a remessa de governador

e capitão-geral de Macau, de cópias das folhas dos procuradores do Senado, dos anos de 1804 e 1805, com o resumo da importância das folhas eclesiásticas, civil e militar; sobre o cumprimento e observância da carta régia relativa à distribuição de dinheiros e admissão do ópio.
Obs.: Tem, em anexo, dois lembretes.
1808/04/04
Carta do ouvidor-geral de Macau, desembargador Miguel de Arriaga Brum da Silveira, a [D. João], (príncipe regente de Portugal), que participa ao capitão-mor de campo José Joaquim de Barros e ao oficial de Marinha de Goa Joaquim António Milner ter-lhes sido feita a mercê do Hábito da Ordem de Cristo com faculdade de poderem usar as insígnias enquanto não se expedem seus títulos.

1342 - A.H.U - MACAU, cx. 29, doc. nº 25
Ofício
1809/04/17
Ofício (cópia) do [secretário de Estado da Marinha e Domínios Ultramarinos, João Rodrigues de Sá e Melo] (visconde de Anadia), aos juizes, vereadores e procurador da Câmara de Macau, sobre as relações com os Ingleses.
Obs.: No mesmo documento: cópia do parágrafo de um ofício escrito ao ouvidor-geral de Macau, desembargador Miguel de Arriaga Brum da Silveira. Anexo letra A.

1343 - A.H.U - MACAU, cx. 29, doc. nº 26
Requerimento
[ant. a 1809/04/27]
Requerimento de Bernardo António de Lemos Telo de Meneses ao vice-rei do Estado da Índia, [Bernardo José da Silveira e Lorena], (conde de Sarzedas), que pede para que a mercê do usufruto vitalício do palmar de Dramapor concedida a seu tio e sogro, o ex-governador de Macau, Bernardo Aleixo de Lemos e Faria, seja ampliada para perpétua a favor dos seus descendentes.
Obs.: Despacho do vice-rei para requerer ao rei.
Anexo:
[1809/04/15]
Requerimento de Bernardo António de Lemos Telo de Mendonça a [D. João], (príncipe regente de Portugal), que pede para a Contadoria Geral passar cópia do requerimento de seu tio e sogro, Bernardo Aleixo de Lemos e Faria, e a da portaria do governo do Estado que lhe faz mercê do usufruto vitalício do palmar Dramapor.
Obs.: No mesmo documento seguem-se as cópias pedidas.

1344 - A.H.U - MACAU, cx. 29, doc. nº 27
Ofício
1809/05/06
Ofício do Bernardo Aleixo de Lemos e Faria ao [secretário de Estado da Marinha e Domínios Ultramarinos, João Rodrigues de Sá e Melo], (visconde de Anadia), sobre a entrega do governo de Macau a Lucas José de Alvarenga; sobre o pedido de acesso a chefe de divisão efectivo e a cobrança de soldos atrasados; e sobre a perpetuidade da mercê do palmar de Dramapor.
Anexo:
1808/12/24
Ofício (cópia) do [governador e capitão-geral de Macau], Bernardo Aleixo de Lemos e Faria, ao vice-rei e capitão-geral do Estado da Índia, [Bernardo José da Silveira e Lorena], (conde de Sarzedas), sobre a chegada a Macau de tropas inglesas.

1345 - A.H.U - MACAU, cx. 29, doc. nº 28
Ofício
1809/09/04
Ofício do juiz da visita do ouro, Pedro Duarte da Silva, sobre a visita da galera "Carolina", oriunda da China, com escala por Pernambuco.
Obs.: Tem, em anexo, mapa resumo da carga.

1346 - A.H.U - MACAU, cx. 29, doc. nº 29
Jornal
[post. a 1809/09/21]
Jornal (extracto) Gazeta de Londres que relata a prisão do padre Rodrigo da Madre de Deus pelos Chineses, por ter servido de intérprete do almirante Drury, quando da chegada de tropas britânicas à China.
Obs.: Documento manuscrito.

1347 - A.H.U - MACAU, cx. 29, doc. nº 30
Ofício
1809/11/11
Ofício do ouvidor-geral de Macau, desembargador Miguel de Arriaga Brum da Silveira, ao [secretário de Estado da Marinha e Domínios Ultramarinos, João Rodrigues de Sá e Melo, (visconde de Anadia)], sobre a conferência com o Sunto de Cantão relativa às tropas britânicas e ao estado das relações sino-britânicas.
Obs.: Ofício nº 2. Anexo um caderno com cópias de cartas de agradecimento dos mandarins ao ouvidor-geral, desembargador Miguel de Arriaga Brum da Silveira, pela venda de arroz às diferentes aldeias.

1348 - A.H.U - MACAU, cx. 29, doc. nº 31
Ofício
1809/11/13
Ofício do Senado da Câmara de Macau ao [secretário do Estado da Marinha e Domínios Ultramarinos, João Rodrigues de Sá e Melo, conde de Anadia], sobre o armamento de navios de guerra para combate aos piratas chineses que têm assolado e destruído aldeias vizinhas de Macau com pretensão de entrarem em Cantão.
Anexos:
1809/04/18-1809/09/03
Cartas (cópia de 4) dos mandarins de Hiang-San e Casa Branca ao procurador de Macau, [José Joaquim de Barros], sobre os navios de Macau para guerra com os piratas chineses; sobre a compra de navios de guerra para Macau para apoio à marinha imperial na perseguição aos piratas.
Obs.: No mesmo documento, resposta do procurador de Macau.
1809/09/16-1809/11/08
Termos de vereação (cópia de 4) do Senado da Câmara de Macau sobre a cooperação com a marinha chinesa na guerra contra os piratas.

1349 - A.H.U - MACAU, cx. 29, doc. nº 32
Ofício
1809/11/13
Ofício do Senado da Câmara de Macau ao [secretário de Estado da Marinha e Domínios Ultramarinos, João Rodrigues de Sá e Melo, visconde de Anadia], que envia os termos das vereações e cartas dos mandarins do distrito sobre factos relacionados com os britânicos, acontecidos após a partida do navio "Ulisses"; sobre a pacificação da cidade; sobre o retorno dos Ingleses ao trato comercial e sobre o elogio do ouvidor-geral, desembargador Miguel de Arriaga Brum da Silveira.
Anexos:
1809/07/16
Carta (cópia) do Sunto de Cantão ao ouvidor-geral, desembargador Miguel de Arriaga Brum da Silveira, procurador e Senado da Câmara de Macau, acerca da recepção da carta do ouvidor sobre o apresamento de um navio com bandeira americana carregado de açúcar, por duas fragatas de guerra inglesas. Mau procedimento do governador por ocultação de factos, desconhecimentos e desrespeito pelas leis e costumes sínicos.
1809/03/11-1809/09/21
Cartas (cópias de 8) dos mandarins de Hiang-San e Casa Branca e agentes do Sunto, ao procurador de Macau, [José Joaquim de Barros], que confirma as circunstâncias que deram lugar à vinda de tropas britânicas a Macau.

Apresamento de um navio com bandeira americana por duas fragatas de guerra inglesas. Ordem do imperador para não permitir estadia de estrangeiros em Macau. Pedido de relatório sobre o número de casas e moradores portugueses da cidade.
Obs.: No mesmo doc., as respostas às cartas dos mandarins.
1809/05/06-1809/05/17
Termo de vereação (cópia de 4) do Senado da Câmara de Macau sobre a conferência do ouvidor-geral, desembargador Miguel de Arriaga Brum da Silveira, e do procurador da cidade, José Joaquim de Barros, com o Sunto de Cantão, sobre a chegada e estadia em Macau de tropas britânicas.

1350 - A.H.U - MACAU, cx. 29, doc. nº 33
Relação
1809/11/15
Relação dos ofícios remetidos pelo ouvidor-geral de Macau, desembargador Miguel de Arriaga Brum da Silveira, ao [secretário de Estado da Marinha e Domínios Ultramarinos, João Rodrigues de Sá e Melo, visconde de Anadia]:
1809/11/15 - Utilização de uma lorcha apreendida aos piratas.
1809/11/11 - Relações sino-britânicas.
1809/11/15 - Mapa dos navios armados em guerra.
1809/11/15 - Oferta de navios para combate aos piratas.
1809/11/15 - Poderio militar dos piratas e prejuízos causados.

1351 - A.H.U - MACAU, cx. 29, doc. nº 34
Ofício
1809/11/15
Ofício do juiz da alfândega, desembargador Miguel de Arriaga Brum da Silveira, ao [secretário de Estado da Marinha e Domínios Ultramarinos, João Rodrigues de Sá e Melo], (visconde de Anadia), que pede a declaração de aprovação de uso de uma lorcha apreendida aos piratas chineses, em substituição de um escaler dado por regimento para serviço da alfândega de Macau.
Obs.: Ofício nº 1. Tem anexa a certidão do escrivão da Câmara e Fazenda, Carlos José Pereira, sobre o uso da dita lorcha e das pessoas que nela servem.

1352 - A.H.U - MACAU, cx. 29, doc. nº 35
Ofício
1809/11/15
Ofício do ouvidor-geral de Macau, desembargador Miguel de Arriaga Brum da Silveira, ao [secretário de Estado da Marinha e Domínios Ultramarinos, João Rodrigues de Sá e Melo, visconde de Anadia], sobre o mapa do estado

actual da gente do mar ocupada nos navios armados contra os piratas chineses; sobre os pedidos de declaração de aprovação desta divisão de marinha por si criada em 1804; sobre o regulamento por que deve reger-se; sobre o aumento do ordenado do escrivão António Caetano Dinis pela assistência que dá nas matrículas, mostras e contas de vencimentos da gente e navios da dita divisão.
Obs.: Ofício nº 3. Anexo o referido mapa.

1353 - A.H.U - MACAU, cx. 29, doc. nº 36
Ofício
1809/11/15
Ofício do ouvidor-geral de Macau, desembargador Miguel de Arriaga Brum da Silveira, ao [secretário de Estado da Marinha e Domínios Ultramarinos, João Rodrigues de Sá e Melo, visconde de Anadia], sobre a recompensa a alguns moradores da cidade por empréstimos em dinheiro e navios para combate aos piratas.
Obs.: Ofício nº 4.

1354 - A.H.U - MACAU, cx. 29, doc. nº 37
Ofício
1809/11/15
Ofício do ouvidor-geral de Macau, desembargador Miguel de Arriaga Brum da Silveira, ao [secretário de Estado da Marinha e Domínios Ultramarinos, João Rodrigues de Sá e Melo], (visconde de Anadia), acerca do poderio militar da pirataria chinesa e prejuízos que causaram nos mares adjacentes a Macau; e acerca do auxílio mútuo entre os navios portugueses e chineses no combate à pirataria.
Obs.: Ofício nº 5. Anexo um caderno com cópias da correspondência dos mandarins com o ouvidor-geral sobre o combate aos piratas.

1355 - A.H.U - MACAU, cx. 29, doc. nº 38
Ofício
1809/11/25
Ofício de António Joaquim de Oliveira e Matos ao [secretário de Estado da Marinha e Domínios Ultramarinos, João Rodrigues de Sá e Melo] (visconde de Anadia), sobre a deputação extraordinária de Macau ao Rio de Janeiro a felicitar a família real e renovar votos de fidelidade.
Obs.: Em anexo, uma relação dos efeitos e fazendas da China e Japão a oferecer ao rei, e mapa da carga, pessoas embarcadas, escala e petrechos do navio "Ulisses".

1356 - A.H.U - MACAU, cx. 29, doc. nº 39
Ofício
1809/12/01
Ofício do [comandante do Corpo da Marinha de Guerra, Bernardo Ramires Esquível] (barão de Arruda), ao [secretário de Estado dos Negócios Estrangeiros e da Guerra], D. Miguel Pereira Forjaz Coutinho, que informa sobre a impossibilidade de empréstimo de 500 quintais de ferro ao negociante Quaresma e Filho, para lastrar um navio para Macau.

1357 - A.H.U - MACAU, cx. 29, doc. nº 40
Ofício
1809/12/03
Ofício de Bernardo Aleixo de Lemos e Faria ao [secretário de Estado da Marinha e Domínios Ultramarinos, João Rodrigues de Sá e Melo], (visconde de Anadia), que pede para que sejam pagos e aumentados seus ordenados desde o seu embarque para Macau.
Obs.: Tem anexo o duplicado do ofício de 1809/05/07.

1358 - A.H.U - MACAU, cx. 29, doc. nº 41
Carta
[1809]
Carta de Rafael Botado de Almeida ao [secretário de Estado dos Negócios Estrangeiros e da Guerra], D. Rodrigo de Sousa Coutinho, (conde de Linhares), sobre as providências para o aumento e prosperidade de Macau.

1359 - A.H.U - MACAU, cx. 29, doc. nº 42
Representação
[1809]
Representação do Senado da Câmara e Povo de Macau a [D. João], (príncipe regente de Portugal), que pede a concessão ao Senado do tratamento de "Alteza", com direito de expedir despachos e provisões em nome do rei e concessão aos filhos das pessoas da governança e da praça de cadetes.

1360 - A.H.U - MACAU, cx. 29, doc. nº 43
Requerimento
[post. a 1809]
Requerimento do oficial da Secretaria do Tribunal da Real Junta do Comércio de Lisboa, José António Soares Cid, a [D. João], (príncipe regente de Portugal), que pede a certidão do despacho proferido no requerimento do suplicante contra o ouvidor de Macau, desembargador Miguel de Arriaga Brum da Silveira.

CAIXA Nº 30

1361 - A.H.U - MACAU, cx. 30, doc. nº 1
Carta régia
1810/01/13
Carta (minuta) de [D. João], (príncipe regente de Portugal), ao juiz, vereador e procurador do Leal Senado da Câmara de Macau, sobre a organização do batalhão do príncipe regente em Macau.
Obs.: Anexa outra minuta da carta régia.

1362 - A.H.U - MACAU, cx. 30, doc. nº 2
Ofício
1810/01/15
Ofício do ex-ouvidor de Macau, desembargador Miguel de Arriaga Brum da Silveira, ao [secretário de Estado da Marinha e Domínios Ultramarinos, D. João de Almeida Melo e Castro, conde das Galveias], sobre o mapa dos navios armados em guerra contra os piratas após acordo com o governo chinês; sobre os navios enviados para a defesa de Cantão; sobre as primeiras derrotas dos piratas; sobre as vantagens do acordo; sobre o brigue americano e a galera inglesa dados pelos mandarins ao ouvidor; sobre a oferta do brigue americano para o Senado e aplicação do valor da galera inglesa; sobre a possível rendição de um dos chefes dos piratas.
Obs.: Anexos docs. comprovativos (L a a L. G) falta (L. F).

1363 - A.H.U - MACAU, cx. 30, doc. nº 3
Ofício
1810/01/15
Ofício do ex-ouvidor de Macau, desembargador Miguel de Arriaga Brum da Silveira, ao [secretário de Estado da Marinha e Domínios Ultramarinos, D. João de Almeida Melo e Castro, conde das Galveias], que informa sobre a chegada a Macau do desembargador João Batista de Guimarães Peixoto; sobre a convenção com o governo sínico e sobre expedição contra os piratas chineses.
Obs.: Tem, em anexo, docs. comprovativos (L. A) e (L. B).

1364 - A.H.U - MACAU, cx. 30, doc. nº 4
Informação
1810/01/22
Informação do [ex-governador e capitão-geral de Índia], Francisco António da Veiga Cabral da Câmara Pimentel, ao [secretário de Estado da Marinha e Domínios Ultramarinos, D. João de Almeida Melo e Castro], (conde das Galveias), sobre os

requerimentos de António Loureiro Barreto e irmãos; sobre Carlos José Pereira, escrivão do Senado e da mesa grande da alfândega; e sobre os oficiais da guarnição de Macau.
Obs.: Falta o requerimento de António Loureiro Barreto e irmãos, que pretende estabelecer-se em Macau.
Anexos:
[ant. a 1810/01/22]
Requerimento do escrivão da Câmara e Fazenda e mesa grande de alfândega, Carlos José Pereira, a [D. João], (príncipe regente de Portugal), que pede a propriedade do ofício de escrivão do Senado da Câmara para uma das suas filhas.
Obs.: Anexos dois docs. comprovativos, A e B.
[ant. a 1810/01/22]
Requerimento dos oficiais da tropa de Macau a [D. João], (príncipe regente de Portugal), que pede o aumento dos soldos e de quartéis onde possam morar.

1365 - A.H.U - MACAU, cx. 30, doc. nº 5
Carta
1810/01/24
Carta do Senado da Câmara de Macau a [D. João], (príncipe regente de Portugal), que pede a recondução do desembargador Miguel de Arriaga Brum da Silveira no cargo de ouvidor de Macau, pelos relevantes serviços prestados à cidade, aos moradores e na colaboração com as autoridades chinesas contra os piratas.

1366 - A.H.U - MACAU, cx. 30, doc. nº 6
Ofício
1810/01/24
Ofício do Senado da Câmara de Macau ao [secretário de Estado da Marinha e Domínios Ultramarinos, D. João de Almeida Melo e Castro, conde das Galveias], que pede a recondução do desembargador Miguel de Arriaga Brum da Silveira, no lugar de ouvidor de Macau.

1367 - A.H.U - MACAU, cx. 30, doc. nº 7
Requerimento
[post. a 1810/02/05]
Requerimento de Diogo José de Mendonça a [D. João], (príncipe regente de Portugal), que pede para que em atenção aos serviços de seu falecido pai se lhe continue a pagar o seu vencimento para sustento das suas quatro irmãs.
Obs.: Anexos vários docs. comprovativos e um lembrete.

Anexos:
[ca. 1810/05/...]
Parecer (resumo) do [ex-governador e capitão-geral da Índia, Francisco António da Veiga Cabral da Câmara Pimentel], ao [secretário de Estado da Marinha e Domínios Ultramarinos, D. João de Almeida Melo e Castro, conde das Galveias], sobre o requerimento de Diogo José de Mendonça que pede se continue a pagar o vencimento do seu falecido pai para sustento das suas quatro irmãs.
Obs.: Parecer favorável.
1810/05/31
Carta régia (minuta) de [D. João], (príncipe regente de Portugal), ao vice-rei e capitão-geral do Estado da Índia, [Bernardo José Lorena], (conde de Sarzedas), que ordena para que se continue a pagar o vencimento do falecido coronel Felizardo José de Mendonça para sustento das suas quatro filhas.

1368 - A.H.U - MACAU, cx. 30, doc. nº 8
Ofício
1810/02/07
Ofício do [ex-governador-geral do Estado da Índia], Francisco António da Veiga Cabral da Câmara Pimentel, ao [secretário de Estado da Marinha e Domínios Ultramarinos, D. João de Almeida Melo e Castro], (conde das Galveias), que informa sobre a memória anónima "providências lembradas para o aumento, e prosperidade de Macau".
Obs.: Tem anexa a cópia da memória, cujo autor é Rafael Botado de Almeida (cx. 29, doc. 41).

1369 - A.H.U - MACAU, cx. 30, doc. nº 9
Memorando
1810/02/21
Memorando (minuta) do deputado de Macau, [António Joaquim de Oliveira Matos] que confirma os alvarás e privilégios do Senado de Macau; que extingue a nova secretaria do governador e estabelece o plano para se impor um imposto aos Chineses.

1370 - A.H.U - MACAU, cx. 30, doc. nº 10
Ofício
1810/02/21
Ofício do Senado da Câmara de Macau ao [secretário de Estado da Marinha e Domínios Ultramarinos, D. João de Almeida Melo e Castro, conde das Galveias], sobre o êxito da expedição contra os piratas chineses; sobre o fim da convenção feita com o governo sínico; sobre a possibilidade de se recuperarem alguns privilégios

perdidos; sobre o novo pedido referente à recondução do desembargador Miguel de Arriaga Brum da Silveira ou nomeação para lugares em que trate de assuntos sínicos.

1371 - A.H.U - MACAU, cx. 30, doc. nº 11
Ofício
1810/02/23
Ofício do ex-ouvidor de Macau, desembargador Miguel de Arriaga Brum da Silveira, ao [secretário de estado da Marinha e Domínios Ultramarinos, D. João de Almeida Melo e Castro, conde das Galveias], sobre a rendição dos piratas chineses Apao-Chae, Apao-Tae e Ochau-Gui.
Obs.: Anexos docs. comprovativos (1 a 7).

1372 - A.H.U - MACAU, cx. 30, doc. nº 12
Ofício
1810/02/28
Ofício do deputado representante do Senado de Macau, António Joaquim de Oliveira Matos, ao [secretário de Estado da Marinha e Domínios Ultramarinos, D. João de Almeida Melo e Castro], (conde das Galveias), que apresenta esclarecimento sobre o parágrafo 1º da memória "providências necessárias para aumento e prosperidade de Macau".

1373 - A.H.U - MACAU, cx. 30, doc. nº 13
Informação
1810/03/01
Informação do deputado representante do Senado de Macau, António Joaquim de Oliveira Matos, ao [secretário de Estado da Marinha e Domínios Ultramarinos, D. João de Almeida Melo e Castro], (conde de Galveias), sobre o requerimento de José Joaquim Pereira, respeitante ao cargo que pretendia exercer; sobre o ordenado a ser atribuir pela Repartição da Matrícula e sobre os atributos do suplicante serem compatíveis com o cargo que pretendia exercer.

1374 - A.H.U - MACAU, cx. 30, doc. nº 14
Representação
1810/03/08
Representação do deputado representante do Senado de Macau, António Joaquim de Oliveira Matos, ao secretário de Estado da Marinha e Domínios Ultramarinos, [D. João de Almeida Melo e Castro], (conde das Galveias), sobre as providências pedidas para defesa e segurança de Macau.

1375 - A.H.U - MACAU, cx. 30, doc. nº 15
Requerimento
[ant. a 1810/03/18]
Requerimento do procurador-geral da Congregação da Missão e Casas de Macau e Pequim, na Ásia, a [D. João], (príncipe regente de Portugal), que pede uma portaria que autorize remeterem-se para Macau, livre de direitos, vários efeitos para uso dos missionários e serviço da igreja.
Obs.: Anexa a relação dos efeitos e um lembrete.

1376 - A.H.U - MACAU, cx. 30, doc. nº 16
Ofício
1810/03/24
Ofício do deputado representante do Senado de Macau, António Joaquim de Oliveira Matos, ao [secretário de Estado da Marinha e Domínios Ultramarinos, D. João de Almeida Melo e Castro], (conde das Galveias), sobre o requerimento de António José Gonçalves, primeiro guardião do navio "Ulisses" que pretendia ser remunerado pelos seus serviços como patrão-mor; razões pelas quais o referido cargo não é necessário em Macau; justificação da nomeação do primeiro patrão-mor mereceu o parecer desfavorável.

1377 - A.H.U - MACAU, cx. 30, doc. nº 17
Informação
1810/03/27
Informação do cónego deputado do cabido de Macau, padre Alexandre António Pereira, a [D. João], (príncipe regente de Portugal), que elabora o plano sobre as providências para a prosperidade de Macau.
Obs.: Anexo o referido plano, cujo autor é Rafael Botado de Almeida (cx. 29, doc. 41).

1378 - A.H.U - MACAU, cx. 30, doc. nº 18
Informação
1810/04/01
Informação do deputado representante do Senado de Macau, António Joaquim de Oliveira Matos, a [D. João], (príncipe regente de Portugal), sobre a elaboração do plano relativo às providências para aumento da prosperidade de Macau.
Obs.: Anexo o referido plano, cujo autor é Rafael Botado de Almeida (cx. 29, doc. 41).

1379 - A.H.U - MACAU, cx. 30, doc. nº 19
Requerimento
[ant. a 1810/04/09]
Requerimento do padre Francisco Marcelino do Monte Carmelo, a [D. João], (príncipe regente de Portugal), que pede o passaporte para viajar para Macau no navio "Carolina".
Obs.: Anexo requerimento sobre o mesmo assunto.

1380 - A.H.U - MACAU, cx. 30, doc. nº 20
Ofício
1810/05/08
Ofício do presidente do Conselho Ultramarino, [D. Fernando José de Portugal], (conde de Aguiar), ao [secretário de Estado da Marinha e Domínios Ultramarinos, D. João de Almeida Melo e Castro], (conde das Galveias), que informa sobre a impossibilidade de o desembargador Miguel de Arriaga Brum da Silveira ser novamente nomeado ouvidor de Macau por já ter saído de Lisboa o seu substituto, o bacharel João Batista de Guimarães Peixoto.

1381 - A.H.U - MACAU, cx. 30, doc. nº 21
Carta régia
1810/05/11
Carta (minuta) de [D. João], (príncipe regente de Portugal), aos juiz, vereadores e procurador do Senado da Câmara de Macau que aprova e confirma o contrato sobre o empréstimo de quarenta mil patacas realizado com Manuel Pereira, segundo as condições expressas no auto de vereação do Senado, em 1804/12/15; sobre a suspensão dos empréstimos enquanto não forem reguladas a receita e a despesa do Estado.

1382 - A.H.U - MACAU, cx. 30, doc. nº 22
Carta régia
[1810/05/13]
Carta (minuta) de [D. João], (príncipe regente de Portugal), aos juiz, vereadores e procurador do Senado da Câmara de Macau que concede o título de Leal Senado à Câmara de Macau.
Obs.: Tem anexa outra minuta da carta régia.

1383 - A.H.U - MACAU, cx. 30, doc. nº 23
Representação
[ant. a 1810/05/20]
Representação dos naturais de Macau a [D. João], (príncipe regente de Portugal), que pede uma ordem para execução do alvará de 1761/04/02, pelo qual se ordenava que todos os vassalos nascidos no Estado da Índia, sendo cristãos baptizados, gozassem de todas as honras e privilégios de que gozavam os naturais do Reino,

Indeferido quanto á prerogativa que pertendem do Tratamento, pois que o Senado de Goa dão Tratamento, e chia de Privilegios como he, não tem o não o do Nobre Senado

Senhor

Dizem, o Sennado, e Povo da Cidade do Nome de Deos de Macáo na China, que tendo os Augustos Predecessores de V. A. R. Concedido á sua Cidade os privilegios, e Regalias, que constão dos documentos juntos, igualizando os desde a Creação da Cidade á de Evora, tem os Suppes. conservado com incansavel desvello a decencia, dignidade, e esplendor da Nação, fazendo se pela sua constancia, e energia nas circumstancias mais criticas, e perigozas respeitaveis, e temiveis aos Chins do Imperio, aos Piratas, e outras Naçoens, que tem periodicamente attentado contra a segurança dos Suppes., e os direitos da Nação Portugueza. Os Suppes. Senhor, poderião reproduzir huma copioza enumeração de factos em prova do seu zello, e do seu patriotismo; mas contentão se por hora em recordar capitularmente o enthuziasmo com que na feliz Acclamação do Snr. Dom João 4º. expulsarão á custa dos seus bens, do seu sangue, e da sua vida os Hespanhóes daquella Cidade, reconhecendo a Soberania da Augusta Caza de Bragança: Recordão se da generozidade, e desinteresse, com que naquelle tempo o mais critico, em que foi regenerada a Sobera-

na

Carta régia que concede ao Senado da Câmara de Macau o título de Leal - [1810/05/13].

na Independencia de Portugal offereceraõ 200. Peças de Bronze, muitos petrechos de Guerra, e dinheiros, tanto á Capital do Reyno, como a Goa.

Tem em vista a memoravel acçaõ vencida contra os Hollandezes quando invadiraõ a sua Cidade com 17. Navios de Guerra; e o dezinteresse com que hoje estaõ remittendo continuo Soccorro aos Arsenaes, e Hospital de Goa: E ultimamente as Contestaçoens que soffreraõ em 1802., e 1808. com os Inglezes, que pertenderaõ entrar na Cidade, e dispôr della á titulo de auxiliares. Todos estes factos praticados com tanto dezinteresse, heroicidade, e patriotismo Deleraõ pelo continuo perigo, e incommodo a que estaõ sugeitos pelas continuas, e frequentes devastaçoens com que de novo tem furiozamente insurgido multiplicidade de piratas Chins, que transtornaõ o Commercio, dezarranjaõ a navegaçaõ, e dezordenaõ os planos mais bem concertados para o melhoramento daquelle estabelecimento: E parecendo, que os Supp.es tanto por isto, como pelo signal de Vasallagem, e fidelidade, que acabaõ de dar, mandando hum seu Representante beijar a Augusta Maõ de V. A. R., tem o direito Commum a todos os Vasallos

de

de V. A. R. de requererem o melhoramento de Privilegios, honras, e regalias: Rogão porisso a V. A. R. se digne conceder ao Senado o tratamento de Alteza, com o direito de poder expedir todos os Despachos, e Provisões em Nome de V. A. R.; Conceder aos filhos das pessoas da Governança a Praça de Cadete:

P. a V. A. R. se digne conceder lhes a Graça pedida, e as mais que for servido.

E R. M.

Juiz, Vereadores, e Procurador do Senado da Camara da Cidade de Nossa Senhora dos Reis de Macaú. Eu o Principe Regente vos Envio muita Saudade.

Tendo presentes os antigos Serviços prestados por esse Senado em todas as occurrencias em que foi necessario mostrar o seu zello, e fidelidade já prestando grandes soccorros pecuniarios a Capital de Goa, já armando por differentes vezes Embarcaçoens, com o particular destino de fazer resistencia aos Piratas, que tem pretendido attacar a importante Cidade de Macaú como ainda recentemente se acaba de fazer com tão glorioso successo d'aquella Expedição, e admiração e reconhecimento dos Chinas, cujas possessoens tinhão sido impunemente insultados por aquelles Piratas: E merecendo Me por outro lado huma particular attenção, e Benevolencia a demonstraçoens de Amor e Vassallagem, que Me destes neste momento mandando expressamente huma Embarcação a esta Minha actual Corte do Rio de Janeiro com o unico fim de transportar os vossos Representantes, que virão felicitar-Me pela Minha Chegada ao Continente do

do Brazil: Sou Servido, por todos estes respeitos igualmente dignos da Minha Real Consideração, Conceder-a esse Senado o destinto, e honroso titulo de Leal, de que ficará gozando perpetuamente. Escripta &c.

sem a menor diferença, ficando habilitados para todas as honras, dignidades, empregos, postos, ofícios e jurisdições.
Obs.: Anexos três docs. comprovativos (1, 2 e 3).
Anexo:
1810/05/[20]
Carta (minuta) de [D. João], (príncipe regente de Portugal) aos juiz, vereadores e procurador de Leal Senado da Câmara de Macau que ordena a execução das determinações contidas no alvará, de 1761/04/02, e na carta régia, de 1704/01/15, acerca dos direitos dos naturais de Macau.
Obs.: Anexa outra minuta da carta régia.

1384 - A.H.U - MACAU, cx. 30, doc. nº 24
Carta régia
1810/05/[20]
Carta (minuta) de [D. João], (príncipe regente de Portugal) aos juiz, vereadores e procurador da Câmara de Macau, que ordena para que as sessões extraordinárias do Senado, o governador e capitão-geral de Macau fossem convocados por aviso do procurador ou por carta atenciosa do Senado.
Obs.: Anexo outra minuta da carta régia.

1385 - A.H.U - MACAU, cx. 30, doc. nº 25
Carta
1810/05/23
Carta do deputado representante do Senado de Macau, António Joaquim de Oliveira Matos, a [D. João], (príncipe regente de Portugal), que emite o parecer desfavorável ao pedido de Sebastião Rodrigues, por não existir marinha de guerra e mestres de número permanentes, em Macau.

1386 - A.H.U - MACAU, cx. 30, doc. nº 26
Carta régia
1810/05/27]
Carta (minuta) de [D. João], (príncipe regente de Portugal), aos juiz, vereadores e procurador do Leal Senado da Câmara de Macau que estabelece um seminário em Macau.
Obs.: Anexa outra minuta da carta régia.

1387 - A.H.U - MACAU, cx. 30, doc. nº 27
Aviso
[1810/05/28]
Aviso (minuta) do [secretário de Estado da Marinha e Domínios Ultramarinos, D. João de Almeida Melo e Castro], (conde das Galveias), ao governador e capitão-

geral de Macau, Bernardo Aleixo de Lemos e Faria, sobre a intromissão dos governadores nas nomeações militares; sobre a ordem para que se não repitam tais abusos, visto as nomeações serem da competência dos capitães das companhias e dependentes da aprovação do comandante de tropa.
Obs.: Anexo um lembrete.

1388 - A.H.U - MACAU, cx. 30, doc. nº 28
Ofício
1810/05/[29]
Ofício (minuta) do [secretário de Estado da Marinha e Domínios Ultramarinos, D. João de Almeida Melo e Castro], (conde de Galveias), ao ouvidor de Macau, desembargador Miguel de Arriaga Brum da Silveira, que estabelece um seminário para formar missionários para Macau e China.
Obs.: Anexa outra minuta do ofício.

1389 - A.H.U - MACAU, cx. 30, doc. nº 29
Carta régia
1810/05/30
Carta (minuta) de [D. João], (príncipe regente de Portugal), aos juiz, vereadores e procurador do Leal Senado da Câmara de Macau, que ordena para que fossem facilitados aos devedores da Fazenda Real o pagamento das suas dívidas.
Obs.: Anexas outra minuta da carta régia e cópias da carta régia de 1799/03/07 e 1810/05/30.

1390 - A.H.U - MACAU, cx. 30, doc. nº 35
Ofício
1810/05/30
Ofício do Senado da Câmara de Macau ao [secretário de Estado da Marinha e Domínios Ultramarinos, D. João de Almeida Melo e Castro, conde das Galveias], que informa sobre a vitória sobre os piratas chineses. Pedido de recondução do desembargador Miguel de Arriaga Brum da Silveira no cargo de ouvidor de Macau ou no de ministro para os assuntos sínicos.

1391 - A.H.U - MACAU, cx. 30, doc. nº 36
Ofício
1810/05/30
Ofício do Senado da Câmara de Macau ao [secretário de Estado da Marinha e Domínios Ultramarinos, D. João de Almeida Melo e Castro, conde das Galveias], sobre a rendição dos piratas chineses e perspectivas de paz e tranquilidade; sobre os elogios à armada de guerra e ao ouvidor Miguel de Arriaga Brum da Silveira.

1392 - A.H.U - MACAU, cx. 30, doc. nº 30
Carta régia
1810/05/[30]
Carta (minuta) de [D. João], (príncipe regente de Portugal), aos juizes, vereadores e procurador do Leal Senado da Câmara de Macau, sobre as instruções ordenadas por D. Maria I a favor do estabelecimento de Macau.
Obs.: Anexa outra minuta da carta régia.

1393 - A.H.U - MACAU, cx. 30, doc. nº 31
Aviso
1810/05/[30]
Aviso (minuta) do [secretário de Estado da Marinha e Domínios Ultramarinos, D. João de Almeida Melo e Castro, conde das Galveias), ao [governador e capitão-geral de Macau], Bernardo Aleixo de Lemos e Faria, que determina que todos os assuntos relacionados com os estrangeiros devem ser tratados no Senado.
Obs.: Anexa outra minuta do aviso.

1394 - A.H.U - MACAU, cx. 30, doc. nº 32
Carta régia
1810/05/[30]
Carta (minuta) de [D. João], (príncipe regente de Portugal), aos juiz, vereadores e procurador do Leal Senado da Câmara de Macau, que determina que as decisões relativas ao armamento naval devem competir ao governador.
Obs.: Anexa outra minuta da carta régia.

1395 - A.H.U - MACAU, cx. 30, doc. nº 33
Carta régia
1810/05/[30]
Carta (minuta) de [D. João], (príncipe regente de Portugal), ao ouvidor-geral de Macau, desembargador Miguel de Arriaga Brum da Silveira, que cria outro estatuto para a Irmandade de São Pedro, estabelecida em Macau.
Obs.: Registada com a data de 1810/06/02.

1396 - A.H.U - MACAU, cx. 30, doc. nº 34
Carta régia
1810/05/[30]
Carta (minuta) de [D. João], (príncipe regente de Portugal), aos juiz, vereadores e procurador do Leal Senado da Câmara de Macau, sobre a execução da ordem que determina que o Senado apresente ao governador todos os mapas de despesa.
Obs.: Anexa outra minuta.

1397 - A.H.U - MACAU, cx. 30, doc. nº 37
Ofício
1810/06/01
Ofício do deputado representante do Senado de Macau, António Joaquim de Oliveira Matos, ao [secretário de Estado da Marinha e Domínios Ultramarinos, D. João de Almeida Melo e Castro], (conde das Galveias), que trata de vários assuntos: domínio inglês do comércio da Ásia, Índia e Indostão e declínio do comércio português; abertura dos portos do Brasil ao comércio de Macau e o prémio de dinheiro do giro marítimo e direitos alfandegários.

1398 - A.H.U - MACAU, cx. 30, doc. nº 38
Ofício
1810/06/05
Ofício do deputado representante do Senado de Macau, António Joaquim de Oliveira Matos, ao [secretário de Estado da Marinha e Domínios Ultramarinos, D. João de Almeida Melo e Castro], (conde das Galveias), sobre o controle do Senado do comércio efectuado directamente com os portos do Brasil.

1399 - A.H.U - MACAU, cx. 30, doc. nº 39
Ofício
[1810/06/12]
Ofício (minuta) do [secretário de Estado da Marinha e Domínios Ultramarinos, D. João de Almeida Melo e Castro, conde das Galveias], ao ouvidor de Macau, desembargador Miguel de Arriaga Brum da Silveira, sobre as providências para o bispado de Timor.
Obs.: Anexa outra minuta do ofício.

1400 - A.H.U - MACAU, cx. 30, doc. nº 40
Ofício
[1810/06/16]
Ofício (minuta) do [secretário de Estado da Marinha e Domínios Ultramarinos, D. João de Almeida Melo e Castro, conde das Galveias], ao ouvidor de Macau, desembargador Miguel de Arriaga Brum da Silveira, que informa sobre a necessidade de afastar da China os missionários da Propaganda; sobre o pedido de informações relativo aos propagandistas estabelecidos em Macau e em especial do procurador Cláudio Francisco Letondal; sobre a forma de controlar a entrada de missionários em Macau.
Obs.: Em anexo, outra minuta do aviso.

1401 - A.H.U - MACAU, cx. 30, doc. nº 41
Ofício
1810/06/27
Ofício do ouvidor de Macau, desembargador Miguel de Arriaga Brum da Silveira, a [João Rodrigues de Sá e Melo], (visconde de Anadia), sobre a rendição do pirata Afao-chae com duzentos milhomens ao Sunto de Cantão e a tentativa de envio de matemáticos para o Tribunal de Pequim.
Obs.: Conde de Anadia morreu, em 1809/12/30 e é substituído pelo conde das Galveias, D. João de Almeida Melo e Castro.

1402 - A.H.U - MACAU, cx. 30, doc. nº 42
Aviso
1810/07/02
Aviso (cópia) do [secretário de Estado da Marinha e Domínios Ultramarinos, D. João de Almeida Melo e Castro] (conde de Galveias), ao Bispo de Macau, [D. Francisco de Nossa Senhora da Luz Chacim], sobre o deferimento do requerimento do cónego Alexandre António Pereira escolhido para ser enviado como deputado à côrte.

1403 - A.H.U - MACAU, cx. 30, doc. nº 43
Ofício
1810/07/16
Ofício do superior visitador da Congregação da Missão em Lisboa, Luís Manuel Pereira Franco, ao governo do Reino, em Lisboa, que envia quatro missionários para a China.

1404 - A.H.U - MACAU, cx. 30, doc. nº 44
Ofício
1810/07/16
Ofício do deputado e representante de Macau, António Joaquim de Oliveira e Matos, ao [secretário de Estado da Marinha e Domínios Ultramarinos, D. João de Almeida Melo e Castro, conde das Galveias], sobre o acerto da taxa que se pretendia aplicar aos Chineses por cada caixa de ópio; sobre a intenção de se estabelecer uma junta composta por um inspector, um deputado tesoureiro e, ainda, um escrivão, a fim de se evitarem desvios.

1405 - A.H.U - MACAU, cx. 30, doc. nº 45
Carta
1810/07/28
Carta do governo do Reino, em Lisboa, a [D. João], (príncipe regente de Portugal), que envia quatro missionários pertencentes à Congregação da Missão, para a China.

Anexos:
[ant. a 1810/08/16]
Requerimento do Bispo de Nanquim, [D. Caetano Pires Pereira], a [D. João], (príncipe regente de Portugal), que pede uma ordem para o Senado lhe pagar a côngrua com retroactivos e ajudas de custo, a partir da sua confirmação em Roma.
1810/07/21
Memória (cópia) do superior visitador da Real Casa da Congregação da Missão, Luís Manuel Pereira Franco, que informa sobre o estado da cristandade do império da China.

1406 - A.H.U - MACAU, cx. 30, doc. nº 46
Carta
1810/08/16
Carta de João Filipe da Fonseca ao [oficial-maior da Secretaria de Estado da Marinha e Domínios Ultramarinos, José Joaquim da Silva Freitas], que envia o requerimento do Bispo de Nanquim a pedir o pagamento das suas côngruas.
Obs.: Tem anexo um lembrete.
Anexo:
[ant. a 1810/08/16]
Requerimento do Bispo de Nanquim, [D. Caetano Pires Pereira], a [D. João], (príncipe regente de Portugal), que pede para que o Senado efectue o pagamento das suas côngruas com os retroactivos e ajudas de custo a partir da sua confirmação em Roma.

1407 - A.H.U - MACAU, cx. 30, doc. nº 47
Passaporte
1810/08/26
Passaporte (tradução e notas) do intérprete da língua chinesa, Pe. Rodrigo da Madre de Deus, que permite aos navios europeus aportarem nas províncias de império chinês. Notas sobre a utilidade e condições do passaporte sínico para os navios de Macau.
Obs.: Tem, em anexo, o passaporte original.

1408 - A.H.U - MACAU, cx. 30, doc. nº 48
Ofício
1810/11/03
Ofício do desembargador João Batista de Guimarães Peixoto a [João Rodrigues de Sá e Melo], (conde de Anadia), que informa sobre o motivo de ter atirado ao mar a carta que o desembargador do Paço, João António Salter de Mendonça, lhe entregou para o esmoler-

mor do Rio de Janeiro, Frei José de Morais, acerca do comportamento do governo francês e da regência em Lisboa.
Obs.: Conde de Anadia falecido em 1809/12/30.

1409 - A.H.U - MACAU, cx. 30, doc. nº 49
Ofício
1810/11/15
Ofício do [governador e capitão-geral de Macau], Bernardo Aleixo de Lemos e Faria, a José Barreto & Ca. sobre o empréstimo de cento e cinquenta mil rupias.
Anexo:
1810/11/26
Carta do [governador e capitão-geral de Macau], Bernardo Aleixo de Lemos e Faria, a José Barreto & Ca. sobre o empréstimo de cento e cinquenta mil rupias.

1410 - A.H.U - MACAU, cx. 30, doc. nº 50
Ofício
1810/11/22
Ofício do Leal Senado da Câmara de Macau ao [secretário de Estado da Marinha e Domínios Ultramarinos, D. João de Almeida Melo e Castro, conde das Galveias], que informa sobre a chegada do navio "Ulisses"; sobre a satisfação dos moradores pela chegada da família real ao Brasil; sobre a carta régia que concede ao Senado o título honorífico de Leal.
Obs.: Ofício nº 2. Em anexo, a nota a chamar atenção para o apenso ao ofício nº 4. Há 3ª via do ofício.

1411 - A.H.U - MACAU, cx. 30, doc. nº 51
Ofício
1810/11/25
Ofício do Leal Senado da Câmara de Macau ao [secretário de Estado da Marinha e Domínios Ultramarinos, D. João de Almeida Melo e Castro, conde das Galveias], que reconduz o desembargador Miguel de Arriaga Brum da Silveira no cargo de ouvidor de Macau.
Obs.: Ofício nº 3. Há 3ª via do ofício.

1412 - A.H.U - MACAU, cx. 30, doc. nº 52
Ofício
1810/11/28
Ofício do ouvidor de Macau, desembargador Miguel de Arriaga Brum da Silveira, ao [secretário de Estado da Marinha e Domínios Ultramarinos, D. João de Almeida Melo e Castro], (conde de Galveias), sobre a tomada de posse do lugar de ouvidor

de Macau; sobre o contentamento pela maneira como foi recebido pelos moradores portugueses, chineses e mandarins.
Obs.: Há 2ª via do ofício.

1413 - A.H.U - MACAU, cx. 30, doc. nº 53
Relação
1810/12/30
Relação do Leal Senado da Câmara de Macau ao [secretário de Estado da Marinha e Domínios Ultramarinos, D. João de Almeida Melo e Castro], (conde das Galveias), que menciona os ofícios do Senado (nºs. 1 a 9).

1414 - A.H.U - MACAU, cx. 30, doc. nº 54
Ofício
1810/12/30
Ofício do Leal Senado da Câmara de Macau ao [secretário de Estado da Marinha e Domínios Ultramarinos, D. João de Almeida Melo e Castro, conde das Galveias], que envia o balanço da receita e despesa da Fazenda Real de Macau referente ao ano de 1809.
Obs.: Ofício nº 1. Em anexo, o caderno do balanço da receita e despesa da Fazenda Real. Há 2ª via do processo.

1415 - A.H.U - MACAU, cx. 30, doc. nº 55
Ofício
1810/12/30
Ofício do Leal Senado da Câmara de Macau ao [secretário de Estado da Marinha e Domínios Ultramarinos, D. João de Almeida Melo e Castro, conde das Galveias], que reconduz o desembargador Miguel de Arriaga Brum da Silveira no cargo de ouvidor de Macau.

1416 - A.H.U - MACAU, cx. 30, doc. nº 56
Ofício
1810/12/30
Ofício do Leal Senado da Câmara de Macau ao [secretário de Estado da Marinha e Domínios Ultramarinos, D. João de Almeida Melo e Castro, conde das Galveias], sobre o comportamento do governador de Macau, Lucas José de Alvarenga, e do ouvidor e desembargador João Batista de Guimarães Peixoto; sobre a satisfação dos moradores pela recondução do desembargador Miguel de Arriaga Brum da Silveira, no cargo de ouvidor; sobre os ofícios enviados ao vice-rei da Índia sobre assuntos britânicos; sobre a residência dos sobrecargas da companhia holandesa.
Obs.: Ofício nº 4. Anexos docs. comprovativos de (A-C). Há 2ª via do processo.

1417 - A.H.U - MACAU, cx. 30, doc. nº 57
Representação
1810/12/30
Representação do Leal Senado da Câmara de Macau ao [secretário de Estado da Marinha e Domínios Ultramarinos, D. João de Almeida Melo e Castro, conde das Galveias], que trata de vários assuntos: a desinteligência com o novo ouvidor de Macau, desembargador João Batista de Guimarães Peixoto; obstáculos à expedição contra os piratas chineses; a acção do ex-ouvidor, desembargador Miguel de Arriaga Brum da Silveira, servindo como negociador da paz entre o Sunto de Cantão e o pirata Apao Chae; o ingresso do Bispo de Pequim na sua diocese e recuperação de alguns privilégios perdidos.
Obs.: Ofício nº 5. Anexos vários documentos comprovativos. Há 2ª via.

1418 - A.H.U - MACAU, cx. 30, doc. nº 58
Ofício
1810/12/30
Ofício do Leal Senado da Câmara de Macau ao [secretário de Estado da Marinha e Domínios Ultramarinos, D. João de Almeida Melo e Castro, conde das Galveias], que pede a concessão do tratamento de senhoria e autoridade para poder despachar no cimo das petições.
Obs.: Ofício nº 6. Há 2ª via.

1419 - A.H.U - MACAU, cx. 30, doc. nº 59
Ofício
1810/12/30
Ofício do Leal Senado da Câmara de Macau ao [secretário de Estado da Marinha e Domínios Ultramarinos, D. João de Almeida Melo e Castro, conde das Galveias], sobre o empréstimo que o corpo de comércio pretende fazer ao Senado, a fim de serem aumentados os fundos públicos em benefício do giro mercantil.
Obs.: Ofício nº 7. Há 2ª via.

1420 - A.H.U - MACAU, cx. 30, doc. nº 60
Ofício
1810/12/30
Ofício do Leal Senado da Câmara de Macau ao [secretário de Estado da Marinha e Domínios Ultramarinos, D. João de Almeida Melo e Castro, conde das Galveias], que nomeia Gaspar José Dantas Coelho para procurador do Leal Senado de Macau.
Obs.: Ofício nº 8. Há 2ª via.

1421 - A.H.U - MACAU, cx. 30, doc. nº 61
Ofício
1810/12/30
Ofício do Leal Senado da Câmara de Macau ao [secretário de Estado da Marinha e Domínios Ultramarinos, D. João de Almeida Melo e Castro, conde das Galveias], que atribui o vencimento de desembargador dos agravos da Casa da Suplicação ao ouvidor de Macau, Miguel de Arriaga Brum da Silveira.
Obs.: Ofício nº 9. Há 2ª via do ofício.

1422 - A.H.U - MACAU, cx. 30, doc. nº 62
Ofício
1810/12/30
Ofício do Leal Senado da Câmara de Macau ao [secretário de Estado da Marinha e Domínios Ultramarinos, D. João de Almeida Melo e Castro, conde das Galveias], sobre o termo da vereação, de 1810/12/19, aonde se deliberou sobre a ordem régia relativa ao aquartelamento dos oficiais da guarnição de Macau.
Obs.: Ofício nº 10.
Anexo:
1810/12/19
Termo de vereação do escrivão da Câmara e Fazenda, Carlos José Pereira, sobre a deliberação da ordem régia referente ao aquartelamento dos oficiais da guarnição de Macau.

1423 - A.H.U - MACAU, cx. 30, doc. nº 63
Ofício
1810/12/30
Ofício do Leal Senado da Câmara de Macau, ao [secretário de Estado da Marinha e Domínios Ultramarinos, D. João de Almeida Melo e Castro, conde das Galveias], sobre a execução do aviso que ordena o pagamento de soldos adiantados aos oficiais despachados para o Batalhão do Príncipe Regente.
Obs.: Ofício nº 11.
Anexos:
[ant. a 1810/07/12]
Relação de ajudas de custo e soldos adiantados aos oficiais despachados para o Batalhão do Príncipe Regente de Macau.
[ant. a 1810/07/12]
Relação de vencimentos do Batalhão do Príncipe Regente de Macau.

1424 - A.H.U - MACAU, cx. 30, doc. nº 64
Ofício
1810/12/30
Ofício do Leal Senado da Câmara de Macau ao [secretário de Estado da Marinha e Domínios Ultramarinos, D. João de Almeida Melo e Castro, conde das Galveias], que cria uma casa de correcção destinada a mulheres de comportamento duvidoso.
Obs.: Ofício nº 12.
Anexo:
1810/12/19
Termo de vereação (cópia) do escrivão da Câmara e Fazenda, Carlos José Pereira, sobre a criação de uma casa de correcção destinada a mulheres de comportamento duvidoso.

1425 - A.H.U - MACAU, cx. 30, doc. nº 65
Ofício
1810/12/30
Ofício do Leal Senado da Câmara de Macau ao [secretário de Estado da Marinha e Domínios Ultramarinos, D. João de Almeida Melo e Castro, conde das Galveias], sobre o agradecimento do príncipe regente aos testemunhos de vassalagem manifestados pelos moradores de Macau.
Obs.: Ofício nº 13.

1426 - A.H.U - MACAU, cx. 30, doc. nº 66
Ofício
1810/12/30
Ofício do Leal Senado da Câmara de Macau ao [secretário de Estado da Marinha e Domínios Ultramarinos, D. João de Almeida Melo e Castro, conde das Galveias], sobre o dificultar a residência de Chineses em Macau.
Obs.: Ofício nº 14.

1427 - A.H.U - MACAU, cx. 30, doc. nº 67
Ofício
1810/12/30
Ofício do Leal Senado da Câmara de Macau ao [secretário de Estado da Marinha e Domínios Ultramarinos, D. João de Almeida Melo e Castro, conde das Galveias], que informa sobre a ordem régia para que o Senado dê conhecimento ao governador de todas as despesas que efectuar.
Obs.: Ofício nº 15.

1428 - A.H.U - MACAU, cx. 30, doc. nº 68
Ofício
1810/12/30
Ofício do Leal Senado da Câmara de Macau ao [secretário de Estado da Marinha e Domínios Ultramarinos, D. João de Almeida Melo e Castro, conde das Galveias], que acusa o governador de Macau, Lucas José Alvarenga, por se intitular fidalgo da Casa Real não lhe tendo sido concedido tal título, conforme a pública forma inclusa.
Obs.: Ofício nº 16. Anexa uma pública forma.

1429 - A.H.U - MACAU, cx. 30, doc. nº 69
Carta
[1810]
Carta do [oficial-maior da Secretaria de Estado da Marinha e Domínios Ultramarinos, José Joaquim da Silva] Freitas, que concede o despacho de um navio americano para Macau e participa o parto da princesa.
Obs.: No mesmo documento há resposta a esta carta referindo a partida de quatro missionários para a China. Tem, em anexo, documento sobre o mesmo assunto.

1430 - A.H.U - MACAU, cx. 30, doc. nº 70
Nota
[1810]
Nota de providência para Macau: pôr em exercício a Junta da Justiça; por em execução a ordem do governador da Índia, de 1790, sobre o estado dos reais cofres de Macau; por em observância a carta régia e instruções, de 1783; para o vice-rei da Índia fazer cumprir o plano para organização de um corpo de tropa em Macau; sobre a carta de agradecimento ao Senado de Macau pelo testemunho de fidelidade ao príncipe regente; sobre a aprovação das medidas tomadas; sobre o respeito dos piratas; sobre a concessão do título de desembargador de agravos da Casa da Suplicação ao ouvidor de Macau, Miguel de Arriaga Brum da Silveira.

1431 - A.H.U - MACAU, cx. 30, doc. nº 71
Ofício
[1810]
Ofício de Bernardo José de Freitas ao [secretário de Estado da Marinha e Domínios Ultramarinos, D. João de Almeida Melo e Castro, conde das Galveias], que informa sobre as providências para aumento do número de tropas em Macau.

1432 - A.H.U - MACAU, cx. 30, doc. nº 72
Bilhete
[1810]
Bilhete sobre várias informações e ordens ao Senado de Macau para pagar vencimentos ao Pe. Rodrigo da Madre de Deus.

1433 - A.H.U - MACAU, cx. 30, doc. nº 73
Requerimento
[post. a 1810]
Requerimento do deputado e representante do Senado da Câmara de Macau, António Joaquim de Oliveira e Matos, a [D. João], (príncipe regente) de Portugal, que pede o título de comendador, um tael por caixa de anfião que entrar na alfândega de Macau em seu benefício e de sua família e o lugar de conselheiro honorário da Conselho da Fazenda, por recompensa de seus serviços.

1434 - A.H.U - MACAU, cx. 30, doc. nº 74
Consulta
[post. a 1810]
Consulta (minuta) da Junta do Comércio sobre o requerimento de António José Duarte, negociante de Lisboa, associado com o sobrecarga Pedro Huet, numa negociação com a corveta "Nossa Senhora de Belém" para os portos de Macau e Batávia, naufragada na entrada do Ganges.

CAIXA Nº 31

1435 - A.H.U - MACAU, cx. 31, doc. nº 1
Ofício
1811/01/08
Ofício do [governador e capitão-geral de Macau], Bernardo Aleixo de Lemos e Faria, ao [secretário de Estado da Marinha e Domínios Ultramarinos, D. João de Almeida Melo e Castro], (conde das Galveias), que participa que, em resultado da morte do conde de Anadia, passaria a enviar-lhe a correspondência.
Obs.: Ofício nº 1. Há 2ª via do ofício.

1436 - A.H.U - MACAU, cx. 31, doc. nº 2
Ofício
1811/01/09
Ofício do [governador e capitão-geral de Macau], Bernardo Aleixo de Lemos e Faria, ao [secretário de Estado da Marinha e Domínios Ultramarinos, D. João de Almeida Melo e Castro], (conde das Galveias), que convoca a Junta de Justiça.
Obs.: Ofício nº 2. Há 2ª via.

1437 - A.H.U - MACAU, cx. 31, doc. nº 3
Ofício
1811/01/10
Ofício do [governador e capitão-geral de Macau], Bernardo Aleixo de Lemos e Faria, ao [secretário de Estado da Marinha e Domínios Ultramarinos, D. João de Almeida Melo e Castro], (conde das Galveias), sobre a nomeação dos postos inferiores do Batalhão do Príncipe Regente pelo coronel comandante.
Obs.: Ofício nº 3. Há 2ª via do ofício.
Anexo:
1811/01/10
Carta de ordem (cópia do capítulo 8º) de dependência dos governadores de Macau à Câmara da cidade.
Obs.: Há 2ª via.

1438 - A.H.U - MACAU, cx. 31, doc. nº 4
Ofício
1811/01/11
Ofício do [governador e capitão-geral de Macau], Bernardo Aleixo de Lemos e Faria, ao [secretário de Estado da Marinha e Domínios Ultramarinos, D. João de Almeida Melo e Castro], (conde das Galveias), sobre as relações com os Chineses e sobre a ordem para que sejam tratadas e decididas no Senado as relações com os estrangeiros.
Obs.: Ofício nº 4. Há 2ª via.

1439 - A.H.U - MACAU, cx. 31, doc. nº 5
Ofício
1811/01/12
Ofício do [governador e capitão-geral de Macau], Bernardo Aleixo de Lemos e Faria, ao [secretário de Estado da Marinha e Domínios Ultramarinos, D. João de Almeida Melo e Castro], (conde das Galveias), sobre a residência do Pe. Cláudio Francisco Letondal, procurador dos missionários franceses em Macau.
Obs.: Ofício nº 5. Há 2ª via.

1440 - A.H.U - MACAU, cx. 31, doc. nº 6
Ofício
1811/01/13
Ofício do [governador e capitão-geral de Macau], Bernardo Aleixo de Lemos e Faria, ao [secretário de Estado da Marinha e Domínios Ultramarinos, D. João de Almeida Melo e Castro], (conde das Galveias), sobre o requerimento do sargento-mor Cristóvão José de Morais.
Obs.: Ofício nº 6. Há 2ª via do ofício.
Anexos:
[ant. a 1809/03/08]
Requerimento do sargento-mor Cristóvão José de Morais a [D. João], (príncipe regente de Portugal), que pede para ser nomeado sargento-mor auxiliar de Macau.
[ant. a 1809/03/07]
Requerimento do sargento-mor Cristóvão José de Morais, ao governador e capitão-geral de Macau, [Bernardo Aleixo de Lemos e Faria], que pede a certidão da sua patente.
1811/01/13
Ofício (cópia) do [governador e capitão-geral de Macau], Bernardo Aleixo de Lemos e Faria, ao vice-rei e capitão-geral da Índia, [Bernardo José da Silveira e Lorena], (conde de Sarzedas), que emite parecer sobre a pretensão do sargento-mor Cristóvão José de Morais.
Obs.: Há 2ª via.

1441 - A.H.U - MACAU, cx. 31, doc. nº 7
Ofício
1811/01/14
Ofício do [governador e capitão-geral de Macau], Bernardo Aleixo de Lemos e Faria, ao [secretário de Estado da Marinha e Domínios Ultramarinos, D. João de Almeida Melo e Castro], (conde das Galveias), sobre o pagamento dos soldos do seu primeiro governo de Macau e sobre o acesso ao exercício de "General dos Rios" no exército, com soldos dobrados, até ao fim da sua vida.
Obs.: Ofício nº 6. Anexas duas certidões. Há 2ª via do processo.

1442 - A.H.U - MACAU, cx. 31, doc. nº 8
Ofício
1811/01/15
Ofício do [governador e capitão-geral de Macau], Bernardo Aleixo de Lemos e Faria, ao [secretário de Estado da Marinha e Domínios Ultramarinos, D. João de Almeida Melo e Castro], (conde das Galveias), que nomeia José Maria de Sequeira para o lugar de oficial de secretaria.
Obs.: Ofício nº 8. Há 2ª via do processo.
Anexos:
1811/01/15
Portaria e ofício (cópias) do vice-rei e capitão-geral da Índia, [Bernardo José da Silveira Lorena] (conde de Sarzedas), ao Leal Senado da Câmara de Macau, que cria o lugar de oficial de secretaria junto do governador de Macau.
1734/03/24
Provisão (cópia) de D. João V, (rei de Portugal), aos oficiais da Câmara de Macau, que cria uma secretaria junto do governador de Macau.

1443 - A.H.U - MACAU, cx. 31, doc. nº 9
Ofício
1811/01/16
Ofício do [governador e capitão-geral de Macau], Bernardo Aleixo de Lemos e Faria, ao [secretário de Estado da Marinha e Domínios Ultramarinos, D. João de Almeida Melo e Castro], (conde das Galveias), sobre o requerimento de Simão de Araújo Rosa, mestre de campo dos auxiliares de Macau.
Obs.: Ofício nº 9. Há 2ª via.
[ant. a 1811/01/16]
Requerimento do coronel de milícias de Macau, Simão de Araújo Rosa, a [D. João], (príncipe regente de Portugal), que pede a condecoração com a Ordem de Cristo.
Obs.: Em anexo, um requerimento, uma carta patente e dois documentos abonatórios.

1444 - A.H.U - MACAU, cx. 31, doc. nº 10
Ofício
1811/01/17
Ofício do [governador e capitão-geral de Macau], Bernardo Aleixo de Lemos e Faria, ao [secretário de Estado da Marinha e Domínios Ultramarinos, D. João de Almeida Melo e Castro], (conde das Galveias), que organiza o novo Batalhão de Macau, denominado do Príncipe Regente.
Obs.: Ofício nº 10. Há 2ª via.

Anexos:
1810/12/08
Aviso (cópia) do [governador e capitão-geral de Macau], Bernardo Aleixo de Lemos e Faria, ao coronel José Osório de Castro Cabral e Albuquerque, que ordena para se organizar o novo batalhão.
1810/11/16
Ofício (cópia) do [governador e capitão-geral de Macau], Bernardo Aleixo de Lemos e Faria, ao vice-rei e capitão-geral da Índia, [Bernardo José de Lorena], (conde de Sarzedas), que concede a licença de um ano ao tenente de artilharia Jacinto Manuel dos Reis Cândido, para evitar a sua nomeação no novo batalhão.

1445 - A.H.U - MACAU, cx. 31, doc. nº 11
Ofício
1811/01/18
Ofício do [governador e capitão-geral de Macau], Bernardo Aleixo de Lemos e Faria, ao [secretário de Estado da Marinha e Domínios Ultramarinos, D. João de Almeida Melo e Castro], (conde das Galveias), sobre a integração dos diversos militares no novo batalhão e sobre a recepção de duzentas espingardas.
Obs.: Ofício nº 11. Há 2ª via.

1446 - A.H.U - MACAU, cx. 31, doc. nº 12
Ofício
1811/01/19
Ofício do [governador e capitão-geral de Macau], Bernardo Aleixo de Lemos e Faria, ao [secretário de Estado da Marinha e Domínios Ultramarinos, D. João de Almeida Melo e Castro], (conde de Galveias), sobre as relações entre o governador e o Senado.
Obs.: Há 2ª via do processo.
Anexo:
1793/04/25
Instrução (cópia) do [governador e capitão-geral da Índia], Francisco da Cunha e Meneses, ao Senado de Macau, sobre a localização do nome do governador de Macau acima do nome do Senado, visto ser seu presidente.

1447 - A.H.U - MACAU, cx. 31, doc. nº 13
Ofício
1811/01/20
Ofício do [governador e capitão-geral de Macau], Bernardo Aleixo de Lemos e Faria, ao [secretário de Estado da Marinha e Domínios Ultramarinos, D. João de Almeida Melo e Castro], (conde das Galveias), sobre a atribuição do exercício e vencimento ao tenente Francisco António Botelho de Freitas; sobre as divergências com o Senado

que pretende que o referido tenente lhe apresente a patente o que contraria as práticas anteriores.
Obs.: Ofício nº 13. Há 2ª via.

1448 - A.H.U - MACAU, cx. 31, doc. nº 14
Ofício
1811/01/21
Ofício do [governador e capitão-geral de Macau], Bernardo Aleixo de Lemos e Faria, ao [secretário de Estado da Marinha e Domínios Ultramarinos, D. João de Melo e Castro], (conde das Galveias), sobre o recurso da ordem do conde vice-rei da Índia que impede de "despachar no alto das petições com o seu sinal e não com rúbrica, nem com a denominação do Palácio ...".
Obs.: Ofício nº 14.
Tem, em anexo, cópias da correspondência com o conde vice-rei da Índia. Há 2ª via do ofício.

1449 - A.H.U - MACAU, cx. 31, doc. nº 15
Ofício
1811/01/22
Ofício do [governador e capitão-geral de Macau], Bernardo Aleixo de Lemos e Faria, ao [secretário de Estado da Marinha e Domínios Ultramarinos, D. João de Almeida Melo e Castro], (conde das Galveias), acerca da correspondência com George Byng, comandante da nau inglesa "Belequeux" sobre a fuga de um marinheiro do seu navio.
Obs.: Ofício nº 15. Anexas as cópias da correspondência com o comandante da nau George Byng. Há 2ª via do ofício.

1450 - A.H.U - MACAU, cx. 31, doc. nº 16
Ofício
1811/01/23
Ofício do [governador e capitão-geral de Macau], Bernardo Aleixo de Lemos e Faria, ao [secretário de Estado da Marinha e Domínios Ultramarinos, D. João de Almeida Melo e Castro], (conde das Galveias), acerca da correspondência com o conde vice-rei da Índia, a respeito do capitão de mar-e-guerra da Marinha de Goa, José Joaquim de Sousa.
Obs.: Ofício nº 16. Há 2ª via do processo.
Anexo:
1810/11/20
Ofícios (cópias) do governador e capitão-geral de Macau, Bernardo Aleixo de Lemos e Faria, ao vice-rei da Índia, [Bernardo José de Lorena], [conde de Sarzedas], acerca

da correspondência com o capitão de mar-e-guerra José Joaquim de Sousa, sobre os impedimentos que este usou para não regressar a Goa.

1451 - A.H.U - MACAU, cx. 31, doc. nº 17
Ofício
1811/01/24
Ofício do [governador e capitão-geral de Macau], Bernardo Aleixo de Lemos e Faria, ao [secretário de Estado da Marinha e Domínios Ultramarinos, D. João de Almeida Melo e Castro], (conde das Galveias), que pede a confirmação da patente do posto de tenente-coronel para seu filho Joaquim Frederico Lemos e Saldanha.
Obs.: Ofício nº 17. Há 2ª via do processo.
Anexo:
1806/12/01
Ofício (cópia) do governador e capitão-geral de Macau, Bernardo Aleixo de Lemos e Faria, ao [secretário de Estado da Marinha e Domínios Ultramarinos, João Rodrigues de Sá e Melo], (visconde de Anadia), que propõe que seu filho Joaquim Frederico Lemos e Saldanha, seja nomeado tenente coronel.

1452 - A.H.U - MACAU, cx. 31, doc. nº 18
Procuração
1811/01/24
Procuração de Henrique Sebastião Cristiano Dannemberg que constitui seu bastante procurador José Joaquim da Silva Freitas, na corte e cidade do Rio de Janeiro.

1453 - A.H.U - MACAU, cx. 31, doc. nº 19
Ofício
1811/01/25
Ofício do [governador e capitão-geral de Macau], Bernardo Aleixo de Lemos e Faria, ao [secretário de Estado da Marinha e Domínios Ultramarinos, D. João de Almeida Melo e Castro], (conde das Galveias), sobre a conduta do cirurgião-mor de Macau, Domingos José Gomes.
Obs.: Ofício nº 18. Há 2ª via do ofício.

1454 - A.H.U - MACAU, cx. 31, doc. nº 20
Ofício
1811/01/26
Ofício do [governador e capitão-geral de Macau], Bernardo Aleixo de Lemos e Faria, ao [secretário de Estado da Marinha e Domínios Ultramarinos, D. João

de Almeida Melo e Castro], (conde das Galveias), sobre os mapas de tropa, fortalezas e população de Macau; sobre a nomeação dos comandantes das fortalezas.
Obs.: Ofício nº 19. Há 2ª via do processo.
Anexo:
1811/02/01
Mapa (3) do [governador e capitão-geral de Macau], Bernardo Aleixo de Lemos e Faria, sobre os mapas da tropa, fortalezas e da população de Macau.

1455 - A.H.U - MACAU, cx. 31, doc. nº 21
Ofício
1811/01/27
Ofício do [governador e capitão-geral de Macau], Bernardo Aleixo de Lemos e Faria, ao [secretário de Estado da Marinha e Domínios Ultramarinos, D. João de Almeida Melo e Castro], (conde das Galveias), sobre os ofícios de Manila para a princesa.
Obs.: Ofício nº 20. Há 2ª via do ofício.

1456 - A.H.U - MACAU, cx. 31, doc. nº 22
Ofício
1811/01/28
Ofício do [governador e capitão-geral de Macau], Bernardo Aleixo de Lemos e Faria, ao [secretário de Estado da Marinha e Domínios Ultramarinos, D. João de Almeida Melo e Castro], (conde das Galveias), que concede soldos de embarcado ao capitão de mar-e-guerra de Goa, José Joaquim de Sousa, durante a permanência em Macau.
Obs.: Ofício nº 21. Há 2ª via do processo.
Anexo:
1811/01/28
Portaria (cópia) do vice-rei da Índia, [Bernardo José de Lorena], (conde de Sarzedas), que nomeia o capitão de mar-e-guerra, José Joaquim de Sousa, comandante das forças navais de Macau com direito às respectivas comedorias.

1457 - A.H.U - MACAU, cx. 31, doc. nº 23
Requerimento
[post. a 1811/01/28]
Requerimento do tenente de infantaria de Macau, José de Macedo, a [D. João], (príncipe regente de Portugal), que pede para ser nomeado no posto de capitão de uma das companhias do Batalhão do Príncipe Regente.
Obs.: Como procurador José Eloi Ottoni. Tem anexo documentos comprovativos.

Anexo:
1811/11/19
Bilhete do Núncio Apostólico ao [oficial-maior da Secretaria de Estado da Marinha e Domínios Ultramarinos], José Joaquim da Silva Freitas, que solicita o apoio à pretensão do tenente da guarnição de Macau, José Macedo.

1458 - A.H.U - MACAU, cx. 31, doc. nº 24
Ofício
1811/01/29
Ofício do [governador e capitão-geral de Macau], Bernardo Aleixo de Lemos e Faria, ao [secretário de Estado da Marinha e Domínios Ultramarinos, D. João de Almeida Melo e Castro], (conde das Galveias), sobre a nomeação do desembargador Miguel de Arriaga Brum da Silveira para o lugar de ouvidor de Macau e sobre a escolha do mesmo para fazer uma conferência com o Sunto de Cantão para recuperar privilégios perdidos.
Obs.: Ofício nº 22. Há 2ª via do processo.
Anexo:
1810/09/07
Proposta do Leal Senado da Câmara de Macau para a escolha do desembargador Miguel de Arriaga Brum da Silveira para uma conferência com o Sunto de Cantão para recuperar os privilégios perdidos por Macau e estabelecidos pelo capítulo sexto da convenção com os mandarins.

1459 - A.H.U - MACAU, cx. 31, doc. nº 25
Ofício
1811/01/30
Ofício do [governador e capitão-geral de Macau], Bernardo Aleixo de Lemos e Faria, ao [secretário de Estado da Marinha e Domínios Ultramarinos, D. João de Almeida Melo e Castro], (conde das Galveias), que protege os seus pedidos de mercês e graça.
Obs.: Há 2ª via.

1460 - A.H.U - MACAU, cx. 31, doc. nº 26
Relação
1811/[01]/...
Relação do governador e capitão-geral de Macau, Bernardo Aleixo de Lemos e Faria, ao [secretário de Estado da Marinha e Domínios Ultramarinos, D. João de Almeida Melo e Castro], (conde das Galveias), sobre a sinopse de 22 ofícios de 8 a 29 de Janeiro.
Obs.: Há 2ª via.

1461 - A.H.U - MACAU, cx. 31, doc. nº 27
Ofício
1811/02/01
Ofício do comandante do Batalhão do Príncipe Regente de Macau, coronel José Osório de Castro Cabral e Albuquerque, ao secretário de Estado da Marinha e Domínios Ultramarinos, [D. João de Almeida Melo e Castro], (conde das Galveias), que informa sobre o estado da Batalhão do Príncipe Regente.
Obs.: Ofício nº 1. Há duas vias do processo.
Anexos:
1811/02/01
Relação do comandante do Batalhão do Príncipe Regente, coronel José Osório de Castro Cabral e Albuquerque, que informa sobre o estado do Batalhão do Príncipe Regente, segundo a ordem do governador de Macau, de 1810/12/17.
1811/02/01
Relação do comandante do Batalhão do Príncipe Regente, coronel José Osório de Castro Cabral e Albuquerque, sobre os oficiais do Batalhão do Príncipe Regente, promovidos em 1810/05/13.
1811/02/01
Relação do comandante do Batalhão do Príncipe Regente, coronel José Osório de Castro Cabral e Albuquerque, sobre os oficiais que restam da tropa antiga.

1462 - A.H.U - MACAU, cx. 31, doc. nº 28
Ofício
1811/02/01
Ofício do comandante do Batalhão do Príncipe Regente, coronel José Osório de Castro Cabral e Albuquerque, ao secretário de Estado da Marinha e Domínios Ultramarinos, [D. João de Almeida Melo e Castro], (conde das Galveias), sobre a sua continuação no posto de coronel e comandante do Batalhão do Príncipe Regente.

1463 - A.H.U - MACAU, cx. 31, doc. nº 29
Ofício
1811/02/02
Ofício do ouvidor de Macau, desembargador Miguel de Arriaga Brum da Silveira, ao [secretário de Estado da Marinha e Domínios Ultramarinos, D. João de Almeida Melo e Castro], (conde das Galveias), a agradecer a sua nomeação.
Obs.: Ofício nº 1. Há 2ª via do ofício.

1464 - A.H.U - MACAU, cx. 31, doc. nº 30
Requerimento
[post. a 1811/02/04]
Requerimento de Caetano José Cabral Milner a [D. João], (príncipe regente) de Portugal, que pede o passaporte para regressar ao Reino no navio "Nossa Senhora do Monte do Carmo" de que é proprietário e capitão.
Obs.: Tem anexo dois requerimentos e lembretes.
Anexo:
[post. a 1811/02/04]
Requerimento de D. Luzia Milner ao [secretário de estado da Marinha e Domínios Ultramarinos, D. João de Almeida Melo e Castro, conde das Galveias], que pede licença para seu filho Caetano José Cabral [Milner] regressar ao Reino.

1465 - A.H.U - MACAU, cx. 31, doc. nº 31
Ofício
1811/02/06
Ofício do ouvidor de Macau, desembargador Miguel de Arriaga Brum da Silveira, ao [secretário de Estado da Marinha e Domínios Ultramarinos, D. João de Almeida Melo e Castro, conde das Galveias], sobre os ornamentos e mais preparos para a igreja de Timor e sobre o desenvolvimento do comércio com as ilhas de Timor e Solor.
Obs.: Ofício nº 2. Anexos os docs. A a C: são as relações dos ornamentos e respectivos custos e a correspondência com as autoridades religiosas de Timor. Há 2ª via.

1466 - A.H.U - MACAU, cx. 31, doc. nº 32
Ofício
1811/02/06
Ofício do ouvidor de Macau, desembargador Miguel de Arriaga Brum da Silveira, ao [secretário de Estado da Marinha e Domínios Ultramarinos, D. João de Almeida Melo e Castro, conde das Galveias], que propõe a nomeação do major de artilharia do Batalhão do Príncipe Regente, José Pinto Alcoforado de Azevedo e Sousa, em tenente-coronel e governador de Timor para render António Botelho que seria nomeado adjunto de ordens do governador de Macau. Proposta para substituição do major José Pinto Alcoforado, por seu irmão, António Ferreira de Arriaga.
Obs.: Ofício nº 3. Há 2ª via do ofício.

1467 - A.H.U - MACAU, cx. 31, doc. nº 33
Ofício
1811/02/06
Ofício do ouvidor de Macau, desembargador Miguel de Arriaga Brum da Silveira, ao [secretário de Estado da Marinha e Domínios Ultramarinos, D. João de Almeida

Melo e Castro, conde das Galveias], que propõe ao Senado e aos moradores de Macau para efectuarem uma expedição comercial no navio "Ulisses" à Bahia.
Obs.: Ofício nº 4. Há 2ª via do ofício.

1468 - A.H.U - MACAU, cx. 31, doc. nº 34
Ofício
1811/02/07
Ofício do Bispo de Macau, Frei Francisco [de Nossa Senhora da Luz Chacim], ao [secretário de Estado da Marinha e Domínios Ultramarinos, D. João de Almeida Melo e Castro], (conde das Galveias), que nomeia António Francisco de Miranda, para o lugar de deão, em vez de Alexandre António Pereira.
Anexo:
1803/03/10
Aviso (treslado) do [secretário de Estado da Marinha e Domínios Ultramarinos, João Rodrigues de Sá e Melo], (visconde de Anadia), ao Bispo de Macau, [D. Manuel de S. Galdino], que autoriza o Bispo de Macau a "prover todos os benefícios que vagarem na Sé do seu Bispado".
Obs.: Treslado de 1811/02/07.

1469 - A.H.U - MACAU, cx. 31, doc. nº 35
Ofício
1811/02/08
Ofício do ouvidor de Macau, desembargador Miguel de Arriaga Brum da Silveira, ao [secretário de Estado da Marinha e Domínios Ultramarinos, D. João de Almeida Melo e Castro, conde das Galveias], sobre a derrota dos piratas com a ajuda dos Portugueses; sobre a proposta às autoridades de Cantão da recuperação de diversos privilégios perdidos tanto em Macau como no império chinês; sobre a maior liberdade para a cristandade; sobre a nomeação de Portugueses para o Tribunal de Matemática de Pequim; sobre a construção de novos edifícios e a reconstrução de outros com nova traça e maior respeito pelas autoridades de Macau.
Obs.: Ofício nº 5. Há 2ª via do ofício.

1470 - A.H.U - MACAU, cx. 31, doc. nº 36
Ofício
1811/02/08
Ofício do ouvidor de Macau, desembargador Miguel de Arriaga Brum da Silveira, ao [secretário de Estado da Marinha e Domínios Ultramarinos, D. João de Almeida Melo e Castro, conde das Galveias], sobre a aplicação dos benefícios concedidos a moradores de Macau.
Obs.: Ofício nº 6. Há 2ª via.

1471 - A.H.U - MACAU, cx. 31, doc. nº 37
Ofício
1811/02/08
Ofício do Bispo de Macau, Frei Francisco [de Nossa senhora da Luz Chacim], ao [secretário de Estado da Marinha e Domínios Ultramarinos, D. João de Almeida Melo e Castro], (conde das Galveias), sobre as instruções para o bispado de Macau; sobre a fiscalização relativa ao seminário e ao pedido de renúncia do cargo.

1472 - A.H.U - MACAU, cx. 31, doc. nº 38
Ofício
1811/02/08
Ofício do [comandante do Batalhão do Príncipe Regente, coronel] José Osório de Castro Cabral de Albuquerque, ao [oficial-maior da Secretaria de Estado da Marinha e Domínios Ultramarinos], José Joaquim da Silva Freitas, sobre a instrução do processo contra o porta-bandeira Sebastião Francisco Aquino Benet, que tinha sido preso por ordem do governador de Macau.

1473 - A.H.U - MACAU, cx. 31, doc. nº 39
Ofício
1811/02/10
Ofício do ouvidor de Macau, desembargador Miguel de Arriaga Brum da Silveira, ao [secretário de Estado da Marinha e Domínios Ultramarinos, D. João de Almeida Melo e Castro, conde das Galveias], sobre o acordo entre os mandarins, na aplicação de um imposto de 20 patacas por caixa de ópio.
Obs.: Ofício nº 7. Há 2ª via.

1474 - A.H.U - MACAU, cx. 31, doc. nº 40
Ofício
1811/02/12
Ofício de Domingos José Gomes ao [secretário de Estado da Marinha e Domínios Ultramarinos, D. João de Almeida Melo e Castro], (conde das Galveias), sobre o pedido de recondução do requerimento com solicitação de condecoração, em virtude da sua actuação no combate à pirataria.
Obs.: Falta requerimento com documentos anexos.

1475 - A.H.U - MACAU, cx. 31, doc. nº 41
Requerimento
[post. a 1811/02/12]
Requerimento do 1º tenente Alexandre Joaquim Grand-Pré de Azevedo a [D. João], (príncipe regente de Portugal), que pede a promoção ao posto de capitão de uma das companhias do Batalhão do Príncipe Regente de Macau.
Obs.: Tem anexas três atestações sobre a conduta e zelo do requerente.

1476 - A.H.U - MACAU, cx. 31, doc. nº 42
Ofício
1811/02/13
Ofício do ouvidor de Macau, desembargador Miguel de Arriaga Brum da Silveira, ao [secretário de Estado da Marinha e Domínios Ultramarinos, D. João de Almeida Melo e Castro, conde das Galveias], sobre a situação financeira de Macau; sobre as propostas para o desenvolvimento do comércio para o aumento das receitas da Fazenda Real; sobre o empréstimo aos comerciantes; sobre a instalação de uma casa de seguros e de banco;sobre a criação de um fundo de 500000 taéis; sobre o empréstimo destinado ao navio "Ulisses"; sobre a aplicação de metade dos fundos dos órfãos e sobre a permissão da entrada de navios ingleses com ópio.
Obs.: Ofício nº 8. Tem anexos designados pelas letras A a D. Há 2ª via do processo.

1477 - A.H.U - MACAU, cx. 31, doc. nº 43
Ofício
1811/02/13
Ofício do ouvidor de Macau, desembargador Miguel de Arriaga Brum da Silveira, ao [oficial-maior da Secretaria de Estado da Marinha e Domínios Ultramarino], José Joaquim da Silva Freitas, que pede apoio ao seu informe sobre o estado das finanças.

1478 - A.H.U - MACAU, cx. 31, doc. nº **44**
Ofício
1811/02/13
Ofício do ouvidor de Macau, desembargador Miguel de Arriaga Brum da Silvcira, ao [secretário de Estado da Marinha e Domínios Ultramarinos, D. João de Almeida Melo e Castro, conde das Galveias], sobre a instrução do processo de José António Soares Cid, acerca da queixa contra Joaquim Maria Rodrigues Gonçalves por venda falsa de seis caixas de ópio e sobre as acusações contra o ouvidor Miguel de Arriaga Brum da Silveira, por obstrução à Justiça.
Obs.: Ofício nº 9. Anexos documentos A-C sobre o mesmo assunto e um lembrete.
Anexo:
1809/03/02
Carta do ouvidor de Macau, desembargador Miguel de Arriaga Brum da Silveira, a [D. João], (príncipe regente de Portugal), sobre o requerimento de José António Soares Cid contra o ouvidor Arriaga por dar cobertura a Joaquim Maria Rodrigues Gonçalves, acusado de lhe ter roubado seis caixas de anfião.
Obs.: Anexos o requerimento e autos de averiguação.

1479 - A.H.U - MACAU, cx. 31, doc. nº 45
Carta
1811/02/13
Carta de André Gomes Torres ao [oficial-maior da Secretaria de Estado da Marinha e Domínios Ultramarinos], José Joaquim da Silva Freitas, que remete pela galera "Brilhante" 2 breves que foram enviados sem o beneplácito régio e uma procuração com carta, "relativas ao ex-doutor da Companhia "Holandesa", residente em Macau.

1480 - A.H.U - MACAU, cx. 31, doc. nº 46
Requerimento
[post. a 1811/02/15]
Requerimento do 2º tenente Francisco de Paula Lima Gomes de Abreu, a [D. João], (príncipe regente de Portugal), que pede a promoção ao posto de 1º tenente de uma das companhias do Batalhão do Príncipe Regente de Macau.
Obs.: Anexas três atestações sobre a conduta e zelo do requerente.

1481 - A.H.U - MACAU, cx. 31, doc. nº 47
Ofício
[1811/02/25]
Ofício (minuta) do [secretário de Estado da Marinha e Domínios Ultramarinos, D. João de Almeida Melo e Castro, conde das Galveias], aos juizes, vereadores e procurador do Senado da Câmara de Macau, sobre a destruição dos piratas chineses e sua rendição ao imperador da China.
Anexos:
1811/02/26
Carta de Manuel Pereira a José Barreto & Ca. que participa ser o administrador do navio "Ulisses" e informa sobre a rota do navio e o seguro que tem a pagar.
1811/10/31
Conta corrente de José Barreto & Ca. ao Leal Senado da Câmara de Macau, sobre a conta corrente; sobre os seguros e respectivos prémios do navio "Ulisses".
1811/02/26
Letra de câmbio do Leal Senado da Câmara de Macau a José Barreto & Ca. sobre o pagamento de 50 000 patacas de seguro do navio "Ulisses".

1482 - A.H.U - MACAU, cx. 31, doc. nº 48
Ofício
1811/02/26
Ofício do Leal Senado da Câmara de Macau a José Barreto & Ca. sobre o seguro de 150 000 patacas pelo casco e carga do navio "Ulisses", pertencente ao Senado de Macau, que faz viagem de Macau à Bahia com regresso por Calcutá.
Obs.: Há 2ª via.

CAIXA Nº 32

1483 - A.H.U - MACAU, cx. 32, doc. nº 1
Ofício
[1811/03/02]
Ofício (minuta) do [secretário de Estado da Marinha e Domínios Ultramarinos. D. João de Almeida Melo e Castro, conde das Galveias], a José Barreto que informa sobre o método inglês de manufactura do ópio para experiência; sobre a introdução e melhoramento da balança comercial com a China; sobre a prensa para fardos de algodão; sobre a maquinaria utilizada pelos Ingleses e sobre o envio de ofícios para o Leal Senado da Câmara e ouvidor de Macau.

1484 - A.H.U - MACAU, cx. 32, doc. nº 2
Carta
1811/03/07
Carta de Raimundo Nicolau Vieira ao [secretário de Estado da Marinha e Domínios Ultramarinos], D. João de Almeida Melo e Castro, (conde das Galveias), sobre o envio de dois pares de golas e canhões bordados, pelo sobrecarga do navio "Carolina", Pedro Joyce; e sobre o envio de vestidos pelo desembargador Miguel de Arriaga Brum da Silveira.

1485 - A.H.U - MACAU, cx. 32, doc. nº 3
Carta
1811/03/12
Carta de Francisco José de Vitória Vasconcelos Pereira Barreto ao [secretário de Estado da Marinha e Domínios Ultramarinos, D. João de Almeida Melo e Castro, conde das Galveias], que pede o deferimento ao requerimento de Matias Jorge de Carvalho Morais.

1486 - A.H.U - MACAU, cx. 32, doc. nº 4
Ofício
1811/03/15
Ofício do Bispo de Macau, Frei Francisco [de Nossa Senhora da Luz Chacim], ao [secretário de Estado da Marinha e Domínios Ultramarinos, D. João de Almeida Melo e Castro], (conde das Galveias), que descreve o bispado de Macau sobre a área, os habitantes, os cristãos existentes, a necessidade de padres, o pessoal auxiliar e apoio financeiro.
Anexo:
[ca. 1811]
Mapa de províncias do bispado de Macau, na China.
Obs.: Incorporado na Cl. Cartografia Ms.-XI. CM. 766.

1487 - A.H.U - MACAU, cx. 32, doc. nº 5
Requerimento
[post. a 1811/03/15]
Requerimento do furriel da 1ª Companhia de Artilharia do Batalhão do Príncipe Regente, António Gomes, a [D. João], (príncipe regente de Portugal), que pede a promoção a 2º tenente de artilharia do Batalhão do Príncipe Regente.
Obs.: Tem, em anexo, a carta testamentável (2ª via).

1488 - A.H.U - MACAU, cx. 32, doc. nº 6
Ofício
1811/03/16
Ofício do [governador e capitão-geral de Macau], Bernardo Aleixo de Lemos e Faria, ao [secretário de Estado da Marinha e Domínios Ultramarinos, D. João de Almeida Melo e Castro], (conde das Galveias), que propõe a alteração nos postos dos oficiais do Batalhão do Príncipe Regente.
Obs.: Ofício nº 23.
Anexos:
1811/02/28
Carta do 1º tenente de artilharia, Francisco António Botelho de Freitas, ao governador e capitão-geral de Macau, [Bernardo Aleixo de Lemos e Faria], que se propõe para dar aulas de matemática e geometria aos oficiais de infantaria.
[1811/Novembro]
Nota que informa sobre a necessidade do parecer do ouvidor, Miguel de Arriaga Brum da Silveira, e do governador, Bernardo Aleixo de Lemos e Faria, sobre a promoção dos oficiais da guarnição de Macau; sobre o destino a dar ao tenente-coronel Bernardo José de Freitas e seu filho, considerados incapazes de continuar ao serviço, em Macau.
1811/Novembro
Decreto (minuta) de [D. João], (príncipe regente de Portugal) que promove os oficiais do Batalhão do Príncipe Regente constantes de uma relação.

1489 - A.H.U - MACAU, cx. 32, doc. nº 7
Ofício
1811/03/16
Ofício do Leal Senado da Câmara de Macau ao [secretário de Estado da Marinha e Domínios Ultramarinos, D. João de Almeida Melo e Castro, conde das Galveias], sobre o envio do navio "Ulisses" ao porto da Bahia com carga de sedas e chá; sobre o pedido de protecção ao governador e capitão-geral da Bahia para esta negociação, visto a isenção de pagamento de direitos nas alfândegas do Brasil ser para embarcações construídas em estaleiros da Ásia portuguesa.
Obs.: Ofício nº 17.

1810/12/22-1811/03/16
Termos de sessão (5) do Leal Senado da Câmara de Macau que envia o navio "Ulisses", propriedade do Senado, à Bahia, com a participação no financiamento e carga dos moradores de Macau, Manuel Pereira, Francisco José de Paiva e Luís João de Almeida.

1490 - A.H.U - MACAU, cx. 32, doc. nº 8
Carta
1811/03/16
Carta de António Joaquim de Oliveira Matos ao [secretário de Estado da Marinha e Domínios Ultramarinos, D. João de Almeida Melo e Castro], (conde das Galveias), que informa sobre a sua chegada a Macau; sobre o comportamento do ex-governador Lucas José de Alvarenga, do ex-ouvidor João Batista de Guimarães Peixoto e do ouvidor Miguel de Arriaga Brum da Silveira; sobre o envio de caixote com peças de fitas e leques pelo navio "Carolina".

1491 - A.H.U - MACAU, cx. 32, doc. nº 9
Ofício
1811/03/18
Ofício do ouvidor de Macau, desembargador Miguel de Arriaga Brum a Silveira, ao [secretário de Estado da Marinha e Domínios Ultramarinos, D. João de Almeida Melo e Castro, conde das Galveias]; sobre um historial relativo à participação dos estrangeiros na cristianização da China; sobre a divisão territorial dos bispados e sobre o parecer respeitante aos procuradores da "Propaganda" padres Letondal e Marchini.
Obs.: Ofício nº 22.
Anexo:
1810
Mapa geral do estado actual das missões da China e reinos adjacentes.

1492 - A.H.U - MACAU, cx. 32, doc. nº 10
Ofício
1811/03/18
Ofício do ouvidor de Macau, desembargador Miguel de Arriaga Brum da Silveira, ao [secretário de Estado da Marinha e Domínios Ultramarinos, D. João de Almeida Melo e Castro, conde das Galveias], sobre o requerimento de Floriano António Rangel que pretende ocupar o lugar de feitor da alfândega de Macau, nos impedimentos do proprietário Félix da Conceição.
Obs.: Ofício nº 23. Tem anexa a cópia da provisão de nomeação de Vicente Caetano da Rocha no lugar de feitor da alfândega de Macau.

Anexo:
[ant. a 1811/03/18]
Requerimento de Floriano António Rangel a [D. João], (príncipe regente de Portugal), que pede para ocupar o lugar de feitor da alfândega de Macau, nos impedimentos do proprietário Félix da Conceição.
Obs.: Tem anexos dois requerimentos, duas certidões e uma pública forma.

1493 - A.H.U - MACAU, cx. 32, doc. nº 11
Ofício
1811/03/18
Ofício do ouvidor de Macau, desembargador Miguel de Arriaga Brum da Silveira, ao [secretário de Estado da Marinha e Domínios Ultramarinos, D. João de Almeida Melo e Castro, conde das Galveias], sobre o estabelecimento de António Barreto e família em Macau.
Obs.: Ofício nº 27.
Anexos:
[ant. a 1811/03/18]
Requerimento de António Lourenço Barreto a [D. João], (príncipe regente de Portugal), que pede a autorização para se estabelecerem em Macau com a família.
1811.02/23
Decreto (cópia) de [D. João], (príncipe regente de Portugal), que naturaliza o português José Barreto, negociante da cidade de Calcutá, permitindo-lhe estabelecer-se em Macau.

1494 - A.H.U - MACAU, cx. 32, doc. nº 12
Ofício
1811/03/18
Ofício do Bispo de Pequim, Joaquim [de Sousa Saraiva], ao [secretário de Estado da Marinha e Domínios Ultramarinos, D. João de Almeida Melo e Castro], (conde das Galveias), que pede o envio de tabaco em amostrinha, de boa qualidade e em frascos dourados, para o bispado de Pequim e de Nanquim. Informa sobre as dificuldades no seu regresso a Pequim. Envia três relógios de sol de sua invenção, um para o príncipe regente, outro para o conde das Galveias e o terceiro para a Academia de Londres, para ser analisado e considerado invento. Remete dois papéis sobre os relógios de sol.
Anexos:
[1811/03/18]
Informação do [Bispo de Pequim, Joaquim de Sousa Saraiva], sobre a "notícia de huma máquina divisória e de alguns meios para facilitar a construção do relógio equinocial de minutos".

[1811/03/18]
Informação do [Bispo de Pequim, Joaquim de Sousa Saraiva], sobre a "notícia de hum relógio equinocial , que indica distintamente as horas, quartos e minutos do tempo".

1495 - A.H.U - MACAU, cx. 32, doc. nº 13
Ofício
1811/03/19
Ofício do comandante do Batalhão do Príncipe Regente, coronel José Osório de Castro Cabral e Albuquerque, ao secretário de Estado da Marinha e Domínios Ultramarinos, [D. João de Almeida Melo e Castro], (conde das Galveias), que agradece a sua nomeação para o posto de coronel comandante do Batalhão do Príncipe Regente.
Obs.: Ofício nº 3. Há 2ª via.

1496 - A.H.U - MACAU, cx. 32, doc. nº 14
Ofício
1811/03/19
Ofício da abadessa do Mosteiro de Sta. Clara ao [secretário de Estado da Marinha e Domínios Ultramarinos, D. João de Almeida Melo e Castro], (conde das Galveias), a oferecer ao príncipe regente uma lâmina que representa uma "santa imagem".

1497 - A.H.U - MACAU, cx. 32, doc. nº 15
Ofício
1811/03/20
Ofício do [governador e capitão-geral de Macau], Bernardo Aleixo de Lemos e Faria, ao [secretário de Estado da Marinha e Domínios Ultramarinos, D. João de Almeida Melo e Castro], (conde das Galveias), que pede a nomeação do tenente José Caetano Tavacho para o lugar do defunto capitão de infantaria, Felizardo Batista de Azevedo, do Batalhão do Príncipe Regente de Macau.
Obs.: Ofício nº 24.
Anexo:
1811/03/20
Certidão de entrega dos bens do cidadão francês Bartolomeu Muz no Cofre da Provedoria de Macau.

1498 - A.H.U - MACAU, cx. 32, doc. nº 16
Ofício
1811/03/20
Ofício do ouvidor de Macau, desembargador Miguel de Arriaga Brum da Silveira, ao [secretário de Estado da Marinha e Domínios Ultramarinos, D. João de Almeida

Melo e Castro, conde das Galveias], que envia sementes e plantas de chá e menciona dois Chineses contratados para Bahia, para cultivo do chá.
Obs.: Ofício nº 30.
Anexo:
1811/03/21
Termo de contrato de compromisso dos trabalhadores chineses para o cultivo do chá, no Brasil.

1499 - A.H.U - MACAU, cx. 32, doc. nº 17
Relação
1811/03/20
Relação do Leal Senado da Câmara de Macau ao [secretário de Estado da Marinha e Domínios Ultramarinos, D. João de Almeida Melo e Castro], (conde das Galveias), sobre os ofícios nºs. 10 a 17 do Senado da Câmara de Macau.

1500 - A.H.U - MACAU, cx. 32, doc. nº 18
Relação
1811/03/20
Relação do comandante do Batalhão do Príncipe Regente, coronel José Osório de Castro Cabral e Albuquerque, ao secretário de Estado da Marinha e Domínios Ultramarinos, [D. João de Almeida Melo e Castro], (conde das Galveias), sobre os ofícios nºs. 1 a 3.
Obs.: Há 2ª via.

1501 - A.H.U - MACAU, cx. 32, doc. nº 19
Carta
1811/03/20
Carta do [comandante do Batalhão do Príncipe Regente, coronel], José Osório de Castro Cabral e Albuquerque, ao [oficial-maior da Secretaria de Estado da Marinha e Domínios Ultramarinos], José Joaquim da Silva Freitas, que propõe a nomeação de Sebastião Francisco de Aquino Benet, para o posto de alferes do Batalhão do Príncipe Regente.

1502 - A.H.U - MACAU, cx. 32, doc. nº 20
Ofício
1811/03/20
Ofício do comandante do Batalhão do Príncipe Regente, coronel José Osório de Castro Cabral e Albuquerque, ao secretário de Estado da Marinha e Domínios Ultramarinos, [D. João de Almeida Melo e Castro], (conde das Galveias), que informa sobre o estado do corpo de oficiais do Batalhão do Príncipe Regente.

Obs.: Ofício nº 2. Há 2ª via.
Anexo:
1811/03/20
Proposta do comandante do Batalhão do Príncipe Regente, coronel José Osório de Castro Cabral de Albuquerque, para nomear os diversos oficiais de infantaria e artilharia do Batalhão do Príncipe Regente de Macau.

1503 - A.H.U - MACAU, cx. 32, doc. nº 21
Ofício
1811/03/21
Ofício do ouvidor de Macau, desembargador Miguel de Arriaga Brum da Silveira, ao [secretário de Estado da Marinha e Domínios Ultramarinos, D. João de Almeida Melo e Castro, conde das Galveias], que propõe a alteração ao funcionamento do Seminário de São José de Macau.
Obs.: Ofício nº 10. Tem, em anexo, certidões de formação e alterações que sofreu o Seminário de S. José de Macau.
Anexo:
1811/02/01
Informação (cópia) de Joaquim José Leite sobre a criação do funcionamento e actividades do Seminário de S. José de Macau.

1504 - A.H.U - MACAU, cx. 32, doc. nº 22
Ofício
1811/03/21
Ofício do ouvidor de Macau, desembargador Miguel de Arriaga Brum da Silveira, ao [secretário de Estado da Marinha e Domínios Ultramarinos, D. João de Almeida Melo e Castro, conde das Galveias], que informa sobre as condições e objectivos de uma embaixada ao imperador da China; sobre a entrada de matemáticos e poderes para o 1º matemático representar Macau na corte chinesa e sobre a obediência dos Chineses de Macau às autoridades portuguesas.
Obs.: Ofício nº 11.
Anexos:
1727/10/08
Carta (cópia) do Pe. Parennin da Companhia de Jesus ao preceptor dos infantes de Espanha, R. P. Niel, sobre o relato da embaixada portuguesa à corte de Pequim.
[ca. 1811]
"Lembrança" (cópia) dos presentes a enviar ao imperador da China.
1811/03/21
Relação (2) de presentes e transportes necessários para levar a embaixada ao imperador da China.

1752/02/01
Carta régia (cópia) de D. José, (rei de Portugal), para o juiz, os vereadores e o procurador da coroa em Macau, sobre a embaixada ao imperador da China, dirigida por Francisco Assis Pacheco e Sampaio.
Obs.: Tem anexa carta régia para substituto.
1752/01/28
Carta régia de D. José, (rei de Portugal), ao imperador da China, que informa sobre a ida de José Inácio de Brito Bocarro Castanheda, como ministro plenipotenciário.

1505 - A.H.U - MACAU, cx. 32, doc. nº 23
Ofício
1811/03/21
Ofício do ouvidor de Macau, desembargador Miguel de Arriaga Brum da Silveira, ao [secretário de Estado da Marinha e Domínios Ultramarinos, D. João de Almeida Melo e Castro, conde das Galveias], sobre a preparação da embaixada ao imperador da China.
Obs.: Ofício nº 12. Tem anexos docs. letras A a R.

1506 - A.H.U - MACAU, cx. 32, doc. nº 24
Ofício
1811/03/21
Ofício do ouvidor de Macau, desembargador Miguel de Arriaga Brum da Silveira, ao [secretário de Estado da Marinha e Domínios Ultramarinos, D. João de Almeida Melo e Castro, conde das Galveias], que informa sobre a entrega dos bens do cidadão francês Bartolomeu Muz ao Juízo da Provedoria.
Obs.: Ofício nº 16.

1507 - A.H.U - MACAU, cx. 32, doc. nº 25
Ofício
1811/03/21
Ofício do ouvidor de Macau, desembargador Miguel de Arriaga Brum da Silveira, ao [secretário de Estado da Marinha e Domínios Ultramarinos, D. João de Almeida Melo e Castro, conde das Galveias], sobre a formação de uma sociedade composta pelos moradores e Senado de Macau para efectuar expedição comercial à Bahia e regresso por Bengala.
Obs.: Ofício nº 21.
[ca. 1811]
Regulamento da Associação dos Moradores de Macau com o Senado para a expedição comercial à Bahia com regresso por Bengala, no navio "Ulisses".
Obs.: Doc. letra A.

1811/03/22
Factura de Manuel Pereira e Manuel Martins do Rego sobre as fazendas carregadas por Manuel Pereira no navio "Ulisses", com destino à Bahia.
Obs.: Doc. letra B.

1508 - A.H.U - MACAU, cx. 32, doc. nº 26
Ofício
1811/03/21
Ofício do ouvidor de Macau, desembargador Miguel de Arriaga Brum da Silveira, ao [secretário de Estado da Marinha e Domínios Ultramarinos, D. João de Almeida Melo e Castro, conde das Galveias], sobre a devolução do navio "Stº António", apresado, em 1808, nas proximidades de Manila por um corsário espanhol.
Obs.: Ofício nº 24.
Anexos:
1811/03/18
Relação (treslado) da Ouvidoria-Geral de Macau acerca dos capitais que compõem a carga do navio "Stº António" apresado por um corsário espanhol.
Obs.: Doc. nº 1.
1811/03/23
Certidão do Cartório da Câmara de Macau sobre o recebimento de vinte e dois mil taéis de navio indiano retido em Manila, em 1807, em consequência das invasões francesas.
Obs.: Doc. nº 2.
1811/03/18
Autos da Ouvidoria-Geral de Macau acerca das declarações dos lesados pelo apresamento do navio "Stº António", em Pulo Aor.
Obs.: Doc. nº 3.
1809
Cartas (cópias) de Inigo Gonçalves Araola ao desembargador Miguel de Arriaga Brum da Silveira, que informa sobre o julgamento do navio "Stº António" pelo Conselho Supremo de Manila.
Obs.: Docs. nºs. 4 e 5.
1809
Carta das autoridades de Manila ao desembargador Miguel de Arriaga Brum da Silveira, sobre a devolução do navio "Stº António".
Obs.: Docs. nºs. 6, 7 e 8.
1810/12/15
Ofício (cópia) do governador e capitão-geral de Macau, Bernardo Aleixo de Lemos e Faria e do desembargador Miguel de Arriaga Brum da Silveira, a Manuel Gonçalves

de Aguiar, a solicitar a sua intervenção para que lhe sejam remetidos os fundos do navio "Stº António".
Obs.: Tem anexas as respostas a este ofício. Docs. nºs. 9, 10 e 11.
1811/03/24
Procuração (cópia) do governador e capitão-geral de Macau, Bernardo Aleixo de Lemos e Faria e do desembargador Miguel de Arriaga Brum da Silveira a Ventura Reis, sobre a intervenção junto da corte espanhola para reaver os fundos do navio "Stº António".
Obs.: Doc. nº 12.

1509 - A.H.U - MACAU, cx. 32, doc. nº 27
Ofício
1811/03/21
Ofício do ouvidor de Macau, desembargador Miguel de Arriaga Brum da Silveira, ao [secretário de Estado da Marinha e Domínios Ultramarinos, D. João de Almeida Melo e Castro, conde das Galveias], que propõe as medidas para melhorar o estado da cristandade nos bispados da China, Sião, Cochinchina, Camboja, Malaca e Timor.
Obs.: Ofício nº 25.

1510 - A.H.U - MACAU, cx. 32, doc. nº 28
Ofício
1811/03/21
Ofício do ouvidor de Macau, desembargador Miguel de Arriaga Brum da Silveira, ao [secretário de Estado da Marinha e Domínios Ultramarinos, D. João de Almeida Melo e Castro, conde das Galveias], sobre o fomento do comércio de Macau; sobre o melhoramento das relações com o Sião e Camboja; sobre o incentivo às culturas nativas e sobre o envio de sacerdotes para o Camboja.
Obs.: Ofício nº 26.
Anexo:
1811/02/16
Termo de vereação do Leal Senado da Câmara de Macau sobre a proposta do desembargador e ouvidor de Macau, Miguel de Arriaga Brum da Silveira, ao Senado relativa às acções tendentes ao estabelecimento comercial com os rajás do Sião, Camboja e Cochinchina.

1511 - A.H.U - MACAU, cx. 32, doc. nº 29
Ofício
1811/03/21
Ofício do ouvidor de Macau, desembargador Miguel de Arriaga Brum da Silveira, ao [secretário de Estado da Marinha e Domínios Ultramarinos, D. João de Almeida Melo e Castro, conde das Galveias], que propõe a condecoração aos moradores

Manuel Pereira e Januário Agostinho de Almeida, pelos serviços prestados à cidade.
Obs.: Ofício nº 29.

1512 - A.H.U - MACAU, cx. 32, doc. nº 30
Ofício
1811/03/22
Ofício do ouvidor de Macau, desembargador Miguel de Arriaga Brum da Silveira, ao [secretário de Estado da Marinha e Domínios Ultramarinos, D. João de Almeida Melo e Castro, conde das Galveias], sobre o fomento do comércio de Macau através de banco e casa de seguros; sobre a informação das necessidades na área militar, eclesiástica, de saúde pública, obras públicas e meios para atender às mesmas.
Obs.: Ofício nº 12. Tem anexos docs. letras A a R.

1513 - A.H.U - MACAU, cx. 32, doc. nº 31
Ofício
1811/03/22
Ofício do ouvidor de Macau, desembargador Miguel de Arriaga Brum a Silveira, ao [secretário de Estado da Marinha e Domínios Ultramarinos, D. João de Almeida Melo e Castro, conde das Galveias], sobre a escolha do cirurgião Paulo José de Carvalho para delegado do físico-mor do Reino.
Obs.: Ofício nº 14. Tem anexa a transcrição do artº 55 do Regimento do Governo do Brasil.
Anexos:
1810/07/16
Ofício (cópia) do físico-mor Manuel Vieira da Silva ao ouvidor de Macau, desembargador Miguel de Arriaga Brum da Silveira, que propõe o cirurgião Paulo José de Carvalho para ser nomeado delegado do físico-mor em Macau.
1811/03/21
Ofício do ouvidor de Macau, desembargador Miguel de Arriaga Brum da Silveira, ao cirurgião Paulo José de Carvalho, sobre o pedido da nomeação de delegado e de sua confirmação na Corte..

1514 - A.H.U - MACAU, cx. 32, doc. nº 32
Ofício
1811/03/22
Ofício do [ouvidor de Macau, desembargador Miguel de Arriaga Brum da Silveira], ao [secretário de Estado da Marinha e Domínios Ultramarinos, D. João de Almeida Melo e Castro, conde das Galveias], que informa sobre a ida de moradores de Macau para o [Brasil], levando Chineses para trabalhar na agricultura.
Obs.: Ofício nº 20.

Anexo:
1809/03/06
Carta (cópia) do ouvidor de Macau, desembargador Miguel de Arriaga Brum da Silveira, a [D. João] (príncipe regente) de Portugal, que propõe o envio anual de Chineses das diversas artes para construção da nova capital do [Brasil].

1515 - A.H.U - MACAU, cx. 32, doc. nº 33
Ofício
1811/03/22
Ofício do ouvidor de Macau, desembargador Miguel de Arriaga Brum da Silveira, ao [secretário de Estado da Marinha e Domínios Ultramarinos, D. João de Almeida Melo e Castro, conde das Galveias], que propõe a aplicação dos rendimentos do capital do Cofre dos Órfãos de Macau numa oficina de serralharia para rapazes, e, no Colégio de São José, em dotes para raparigas.
Obs.: Ofício nº 28. Tem anexas certidões pertencentes ao Cofre dos Órfãos.

1516 - A.H.U - MACAU, cx. 32, doc. nº 34
Ofício
1811/03/22
Ofício do ouvidor de Macau, desembargador Miguel de Arriaga Brum da Silveira, ao [secretário de Estado da Marinha e Domínios Ultramarinos, D. João de Almeida Melo e Castro, conde das Galveias], que propõe a condecoração para os oficiais que participaram na guerra contra os piratas.
Obs.: Ofício nº 31. Tem, em anexo, a certidão dos navios armados de Macau, dos comandantes e oficiais participantes na guerra contra os piratas e dois lembretes.

1517 - A.H.U - MACAU, cx. 32, doc. nº 35
Carta
1811/03/22
Carta de André Gomes Torres ao [oficial-maior da Secretaria de Estado da Marinha e Domínios Ultramarinos], José Joaquim da Silva Freitas, sobre a herança do morador Januário Agostinho de Almeida; sobre a remessa de dois breves a que falta o beneplácito régio; sobre a emissão de parecer relativo ao pedido dum marinheiro do navio "Ulisses" e sobre o comportamento do ex-ouvidor Peixoto e dos missionários asiáticos.

1518 - A.H.U - MACAU, cx. 32, doc. nº 36
Ofício
1811/03/23
Ofício de Francisco de Vitória Vasconcelos Pereira Barreto ao [secretário de Estado da Marinha e Domínios Ultramarinos, D. João de Almeida Melo e Castro, conde das

Galveias], que pede o lugar de governador de Macau ou Timor. Informa sobre a venda do navio "Ulisses" a particular.

1519 - A.H.U - MACAU, cx. 32, doc. nº 37
Ofício
1811/03/24
Ofício do ouvidor de Macau, desembargador Miguel de Arriaga Brum da Silveira, ao [secretário de Estado da Marinha e Domínios Ultramarinos, D. João de Almeida Melo e Castro, conde das Galveias], que agradece aos moradores de Macau os favores recebidos.
Obs.: Ofício nº 17.
Anexo:
1811/03/25
Ofício (cópia) do ouvidor de Macau, desembargador Miguel de Arriaga Brum da Silveira, a João Paulo Bezerra, a propor o comércio de chá da China para os países nórdicos com baldeação no Rio de Janeiro.

1520 - A.H.U - MACAU, cx. 32, doc. nº 38
Ofício
1811/03/24
Ofício do ouvidor de Macau, desembargador Miguel de Arriaga Brum a Silveira, ao [secretário de Estado da Marinha e Domínios Ultramarinos, D. João de Almeida Melo e Castro, conde das Galveias], que envia cópia da carta que dirigiu a João Paulo Bezerra, enviado a Estocolmo, sobre o comércio de chá para os países nórdicos.
Obs.: Ofício nº 18.
Anexo:
1811/03/25
Ofício (cópia) do ouvidor de Macau, desembargador Miguel de Arriaga Brum da Silveira, a João Paulo Bezerra, que propõe o comércio de chá da China para os países nórdicos com baldeação no Rio de Janeiro.

1521 - A.H.U - MACAU, cx. 32, doc. nº 39
Ofício
1811/03/24
Ofício do ouvidor de Macau, desembargador Miguel de Arriaga Brum da Silveira, ao [secretário de Estado da Marinha e Domínios Ultramarinos, D. João de Almeida Melo e Castro, conde das Galveias], que relata as tentativas dos Ingleses para se instalarem na China com prejuízo para os interesses portugueses.
Obs.: Ofício nº 35.

1522 - A.H.U - MACAU, cx. 32, doc. nº 40
Ofício
1811/03/25
Ofício do ouvidor de Macau, desembargador Miguel de Arriaga Brum da Silveira, ao [secretário de Estado da Marinha e Domínios Ultramarinos, D. João de Almeida Melo e Castro, conde das Galveias], que envia a carta dos mandarins de Cantão com resposta a diversos pedidos de aumento de regalias para os moradores de Macau; informa sobre a entrada de Portugueses na China e sobre a preparação da embaixada ao imperador.
Obs.: Ofício nº 15.
Anexo:
1810/10/19
Ofício do mandarim da Casa Branca Chifú ao ouvidor de Macau, desembargador Miguel de Arriaga Brum da Silveira, que informa sobre a entrada de Portugueses em Cantão; sobre o número e medidas de navios permitidos aos moradores de Macau e sobre o comércio da "tutunaga".

1523 - A.H.U - MACAU, cx. 32, doc. nº 41
Ofício
1811/03/25
Ofício do ouvidor de Macau, desembargador Miguel de Arriaga Brum a Silveira, ao [oficial-maior da Secretaria de Estado da Marinha e Domínios Ultramarinos], José Joaquim da Silva Freitas, que informa sobre a independência do comandante do Batalhão do Príncipe Regente perante o governador de Macau para a formação do mesmo Batalhão. Informa sobre as dificuldades pecuniárias e remete as bagatelas.

1524 - A.H.U - MACAU, cx. 32, doc. nº 42
Ofício
1811/03/26
Ofício do ouvidor de Macau, desembargador Miguel de Arriaga Brum da Silveira, ao [secretário de Estado da Marinha e Domínios Ultramarinos, D. João de Almeida Melo e Castro, conde das Galveias], que propõe a nomeação do governador de Macau para "General dos Rios".
Obs.: Ofício nº 33.
Anexo:
1809/03/02
Carta do ouvidor de Macau, desembargador Miguel de Arriaga Brum da Silveira, a [D. João], (príncipe regente de Portugal), que propõe o aumento de vencimento do governador de Macau.

1525 - A.H.U - MACAU, cx. 32, doc. nº 43
Ofício
1811/03/28
Ofício do ouvidor de Macau, desembargador Miguel de Arriaga Brum da Silveira, ao [secretário de Estado da Marinha e Domínios Ultramarinos, D. João de Almeida Melo e Castro, conde das Galveias], sobre os piratas, embarcações e apetrechos aprisionados.
Obs.: Ofício nº 34. Tem, em anexo, cópia da carta do mandarim da Casa Branca com a relação dos piratas, embarcações e apetrechos aprisionados.

1526 - A.H.U - MACAU, cx. 32, doc. nº 44
Ofício
1811/03/29
Ofício do ouvidor de Macau, desembargador Miguel de Arriaga Brum da Silveira, ao [secretário de Estado da Marinha e Domínios Ultramarinos, D. João de Almeida Melo e Castro, conde das Galveias], sobre a medição do navio "Ulisses" pelo hopú de Macau e a aquisição e uso de propriedades por Europeus em Macau.
Obs.: Ofício nº 32.

1527 - A.H.U - MACAU, cx. 32, doc. nº 45
Ofício
1811/03/29
Ofício do ouvidor de Macau, desembargador Miguel de Arriaga Brum da Silveira, ao [secretário de Estado da Marinha e Domínios Ultramarinos, D. João de Almeida Melo e Castro, conde das Galveias], que propõe a permissão de entrada em Macau de navios ingleses com ópio.
Obs.: Ofício nº 36. Tem, em anexo, certidão da descarga de ópio do navio inglês.
Anexo:
1811/02/11
Ofício do hopú de Macau ao procurador de Macau sobre a exigência do navio "Ulisses" ser do contrato de Macau.

1528 - A.H.U - MACAU, cx. 32, doc. nº 46
Relação
1811/03/30
Relação do [ouvidor de Macau, desembargador Miguel de Arriaga Brum da Silveira], ao [secretário de Estado da Marinha e Domínios Ultramarinos, D. João de Almeida Melo e Castro, conde das Galveias], sobre os ofícios nºs. 1 a 36.

1529 - A.H.U - MACAU, cx. 32, doc. nº 47
Ofício
1811/03/30
Ofício do ouvidor de Macau, desembargador Miguel de Arriaga Brum da Silveira, ao [secretário de Estado da Marinha e Domínios Ultramarinos, D. João de Almeida Melo e Castro], (conde das Galveias), sobre a preparação da embaixada a Pequim.
Obs.: Ofício nº 37.
Anexo:
1811/03/26
Ofício do mandarim de Hiang-San ao ouvidor de Macau, desembargador Miguel de Arriaga Brum da Silveira, sobre o envio de dois matemáticos portugueses para o Tribunal de Pequim.

1530 - A.H.U - MACAU, cx. 32, doc. nº 48
Requerimento
[ant. a 1811/04/26]
Requerimento do superior da Congregação da Missão, [Luís Manuel Pereira Franco], a [D. João], (príncipe regente de Portugal), que pede ao tesoureiro da Bula da Cruzada para entregar, sem abatimento, um conto de réis para preparo de seis missionários para as missões da China.
Obs.: Há 2ª via. Tem, em anexo, três lembretes. Como procurador o padre José Custódio Pimenta.
Anexos:
1811/03/27
Aviso (cópia) dos governadores do Reino à Junta da Bula da Cruzada a ordenar ao tesoureiro para entregar ao superior da Congregação da Missão de S. Vicente de Paulo um conto de réis para preparar seis missionários para as missões da China.
1811/09/12
Ofício do superior da Congregação da Missão, Luís Manuel Pereira Franco, sobre o embarque dos missionários para as missões da China, na charrua "S. João Magnânimo".

CAIXA Nº 33

1531 - A.H.U - MACAU, cx. 33, doc. nº 1
Cartas
1811/07/22-24
Cartas (2) de André Gomes Torres ao [oficial-maior da Secretaria de Estado da Marinha e Domínios Ultramarinos], José Joaquim da Silva Freitas, que informa sobre a chegada e acomodação do tenente Tadeu José Guimarães de Freitas.

1532 - A.H.U - MACAU, cx. 33, doc. nº 2
Carta
1811/07/23
Carta do Bispo de Macau, Frei Francisco de Nossa Senhora da Luz Chacim, ao [oficial-maior da Secretaria de Estado da Marinha e Domínios Ultramarinos], José Joaquim da Silva Freitas, que informa sobre várias notícias.

1533 - A.H.U - MACAU, cx. 33, doc. nº 3
Ofício
1811/07/24
Ofício do ouvidor de Macau, desembargador Miguel de Arriaga Brum da Silveira, ao [secretário de Estado da Marinha e Domínios Ultramarinos, D. João de Almeida Melo e Castro, conde das Galveias], que informa sobre a visita do "Sunto", "Vice-Rei" de Cantão e Quansi a Macau; sobre a entrega do memorial e artigos com pretensões dos Portugueses; passagem por Macau do governador nomeado para Timor, Vitoriano Freire de Gusmão; chegada de 181 recrutas para o Batalhão do Príncipe Regente.

1534 - A.H.U - MACAU, cx. 33, doc. nº 4
Ofício
1811/08/05
Ofício do ouvidor de Macau, desembargador Miguel Arriaga Brum da Silveira, ao [secretário de Estado da Marinha e Domínios Ultramarinos, D. João de Almeida Melo e Castro, conde das Galveias], sobre o tufão em Macau e sobre a courela cultivada por missionários contra a vontade dos Chineses.

1535 - A.H.U - MACAU, cx. 33, doc. nº 5
Ofício
1811/08/05
Ofício (duplicado) do ouvidor de Macau, desembargador Miguel de Arriaga Brum da Silveira, ao [secretário de Estado da Marinha e Domínios Ultramarinos, D. João

de Almeida Melo e Castro, conde das Galveias], sobre a expedição do navio "Ulisses"; sobre o empréstimo para comércio ao Senado da Câmara pela casa José Barreto & Ca., de Calcutá, e sobre os moradores de Macau, Januário Agostinho de Almeida e Manuel Pereira.

1536 - A.H.U - MACAU, cx. 33, doc. nº 6
Carta
1811/08/05
Carta (2) do tenente Tadeu José Guimarães de Freitas, a José Joaquim da Silva Freitas e Maria Benedita de Freitas, sobre a viagem de Goa a Macau; sobre a entrega de cartas ao ouvidor de Macau, desembargador Miguel de Arriaga Brum da Silveira, e ao Bispo de Macau, Frei Francisco de Nossa Senhora da Luz Chacim.

1537 - A.H.U - MACAU, cx. 33, doc. nº 7
Requerimento
[ant. a 1811/08/28]
Requerimento de Joaquim Quaresma Pedroso a [D. João], (príncipe regente) de Portugal, que pede licença de desembarque para os sobrecargas dos navios "Stº António Brilhante" e "Triunfo da Inveja", respectivamente, António Vieira Caldas e Bernardo José da Maia.

1538 - A.H.U - MACAU, cx. 33, doc. nº 8
Ofício
1811/10/14
Ofício de Pedro Duarte da Silva ao [secretário de Estado da Marinha e Domínios Ultramarinos, D. João de Almeida Melo e Castro, conde das Galveias], sobre a visita do ouro ao navio "Carolina", oriundo de Macau com escala pelo Rio de Janeiro e ao brigue "Novo Destino", oriundo do Rio de Janeiro, de que são capitães, respectivamente, José Inácio de Andrade e José dos Santos Almeida e Silva.
Obs.: Tem anexos os mapas da carga.

1539 - A.H.U - MACAU, cx. 33, doc. nº 9
Ofício
1811/10/16
Ofício (duplicado) do ouvidor de Macau, desembargador Miguel de Arriaga Brum da Silveira, ao [secretário de Estado da Marinha e Domínios Ultramarinos, D. João de Almeida Melo e Castro], (conde das Galveias), sobre o comércio entre Macau e Brasil com rota pelas ilhas Maurícias e Moçambique. Refere à correspondência com o Sunto de Cantão.

1540 - A.H.U - MACAU, cx. 33, doc. nº 10
Ofício
1811/10/16
Ofício de Pedro Duarte da Silva ao [secretário de Estado da Marinha e Domínios Ultramarinos, D. João de Almeida Melo e Castro, conde das Galveias], sobre a visita ao navio "Brilhante", oriundo de Macau para Lisboa, com escala pelo Rio de Janeiro, de que é capitão Francisco Gonçalves Lima.
Obs.: Tem anexo o mapa da carga e escala.

1541 - A.H.U - MACAU, cx. 33, doc. nº 11
Carta
1811/10/...
Carta (cópia) do ouvidor de Macau, desembargador Miguel de Arriaga Brum da Silveira, a José Barreto & Ca. sobre o estabelecimento da sua casa em Macau aos seus sobrinhos e sobre a concessão da mercê da carta de conselheiro de Estado e alcaide-mor da vila de Norte do Faial (Horta).

1542 - A.H.U - MACAU, cx. 33, doc. nº 12
Ofício
1811/11/20
Ofício de José Barreto ao [secretário de Estado da Marinha e Domínios Ultramarinos, D. João de Almeida Melo e Castro, conde das Galveias], que pede a protecção e auxílio para seu filho que vai de viagem para o Brasil, por motivos de saúde.

1543 - A.H.U - MACAU, cx. 33, doc. nº 13
Ofício
1811/11/25
Ofício (duplicado) de Luís Barreto ao [secretário de Estado da Marinha e Domínios Ultramarinos, D. João de Almeida Melo e Castro, conde das Galveias], que envia o ofício do desembargador Miguel de Arriaga Brum da Silveira.
Anexo:
1811/08/05
Ofício do ouvidor de Macau, desembargador Miguel de Arriaga Brum da Silveira, ao [secretário de Estado da Marinha e Domínios Ultramarinos, D. João de Almeida Melo e Castro, conde das Galveias], sobre os serviços prestados pela casa de José Barreto & Ca. de Calcutá, em créditos ao Senado, para o apoio ao comércio marítimo.

1544 - A.H.U - MACAU, cx. 33, doc. nº 14
Ofício
1811/12/21
Ofício do [governador e capitão-geral de Macau], Bernardo Aleixo de Lemos e Faria, ao [secretário de Estado da Marinha e Domínios Ultramarinos, D. João de Almeida Melo e Castro], (conde das Galveias), sobre a ida do Sunto, vice-rei de Cantão, a Macau; sobre os privilégios perdidos pelos Portugueses em Macau e sobre a multidão de Chineses vadios.
Obs.: Ofício nº 1.

1545 - A.H.U - MACAU, cx. 33, doc. nº 15
Ofício
1811/12/22
Ofício do [governador e capitão-geral de Macau], Bernardo Aleixo de Lemos e Faria, ao [secretário de Estado da marinha e Domínios Ultramarinos, D. João de Almeida Melo e Castro], (conde das Galveias), sobre o roubo da escuna inglesa "Flor de Maio" pelo piloto Roberto Hugues, no porto do Ceará.
Obs.: Ofício nº 2.

1546 - A.H.U - MACAU, cx. 33, doc. nº 16
Ofício
1811/12/23
Ofício do [governador e capitão-geral de Macau], Bernardo Aleixo de Lemos e Faria, ao [secretário de Estado da Marinha e Domínios Ultramarinos, D. João de Almeida Melo e Castro], (conde das Galveias), sobre o comportamento do ex-governador de Macau, Lucas José de Alvarenga.
Obs.: Ofício nº 3. Tem, em anexo, duas cópias de ofícios trocados entre o governador de Macau e o vice-rei da Índia.

1547 - A.H.U - MACAU, cx. 33, doc. nº 17
Ofício
1811/12/24
Ofício do [governador e capitão-geral de Macau], Bernardo Aleixo de Lemos e Faria, ao [secretário de Estado da Marinha e Domínios Ultramarinos, D. João de Almeida Melo e Castro], (conde das Galveias), que informa sobre o cirurgião do Batalhão do Príncipe Regente em Macau.
Obs.: Ofício nº 4.
Anexo:
1811/12/24
Ofício (cópia) do [governador e capitão-geral de Macau], Bernardo Aleixo de Lemos e Faria, ao vice-rei e capitão-geral da Índia, [Bernardo José de Lorena],

(conde de Sarzedas), que informa sobre o exame do cirurgião Paulo José de Carvalho.

1548 - A.H.U - MACAU, cx. 33, doc. nº 18
Ofício
1811/12/25
Ofício do [governador e capitão-geral de Macau], Bernardo Aleixo de Lemos e Faria, ao [secretário de Estado da Marinha e Domínios Ultramarinos, D. João de Almeida Melo e Castro], (conde das Galveias), sobre o empréstimo que o Senado foi obrigado a fazer para benefício dos proprietários dos navios e de outros moradores de Macau com sacrifício e prejuízo do ouvidor.
Obs.: Ofício nº 5.

1549 - A.H.U - MACAU, cx. 33, doc. nº 19
Ofício
1811/12/26
Ofício do [governador e capitão-geral de Macau], Bernardo Aleixo de Lemos e Faria, ao [secretário de Estado da Marinha e Domínios Ultramarinos, D. João de Almeida Melo e Castro], (conde das Galveias), sobre a oposição do Bispo de Macau à reconversão do edifício do Colégio de São Paulo para quartel do Batalhão do Príncipe Regente.
Obs.: Ofício nº 6. Tem, em anexo, o documento comprovativo.

1550 - A.H.U - MACAU, cx. 33, doc. nº 20
Ofício
1811/12/26
Ofício do ouvidor de Macau, desembargador Miguel de Arriaga Brum da Silveira, ao [secretário de Estado da Marinha e Domínios Ultramarinos, D. João de Almeida Melo e Castro, conde das Galveias], sobre a ida do Sunto de Cantão para presidente do Supremo Tribunal, em Pequim; sobre o encontro do representante inglês com o Sunto; sobre a tradução das leis chinesas para inglês e sobre a proposta da criação do lugar de procurador de Macau para tratar dos assuntos chineses.
Obs.: Ofício nº 1.
Anexos:
1811/07/24
Ofício (cópia) do ouvidor de Macau, desembargador Miguel de Arriaga Brum da Silveira, ao [secretário de Estado da Marinha e Domínios Ultramarinos, D. João de Almeida Melo e Castro, conde das Galveias], acerca da visita do Sunto, vice-rei de Cantão e Quansi, a Macau; sobre a entrega do memorial e artigos com pretensões dos Portugueses; sobre a passagem por Macau do governador nomeado para Timor,

Vitoriano Freire de Gusmão, e sobre a chegada de 181 recrutas para o Batalhão do Príncipe Regente.
Obs.: Doc. A.
1811/06/25
Ofício (cópia) do ouvidor de Macau, desembargador Miguel de Arriaga Brum da Silveira, ao Sunto de Cantão, acerca do memorial sobre a importância dos Portugueses na derrota dos piratas; sobre a recuperação dos privilégios perdidos e dos artigos (16) da convenção entre Portugueses e Chineses.
Obs.: Doc. B.
[1811]
Carta (cópia) do Sunto de Cantão ao imperador da China que relata sobre a viagem a Macau; sobre as propostas dos Portugueses e Ingleses de enviarem embaixadores a Pequim e sobre o tráfico de ópio.
Obs.: Doc. traduzido [C].

1551 - A.H.U - MACAU, cx. 33, doc. nº 21
Ofício
1811/12/26
Ofício do ouvidor de Macau, desembargador Miguel de Arriaga Brum da Silveira, ao [secretário de Estado da Marinha e Domínios Ultramarinos, D. João de Almeida Melo e Castro, conde das Galveias], sobre o aumento de navios matriculados em Macau; sobre a dificuldade em fazer obras por licenciamento dos operários e sobre a proibição aos Chineses de aluguer e compra de habitações.
Obs.: Ofício nº 3.

1552 - A.H.U - MACAU, cx. 33, doc. nº 22
Ofício
1811/12/26
Ofício do ouvidor de Macau, desembargador Miguel de Arriaga Brum da Silveira, ao [secretário de Estado da Marinha e Domínios Ultramarinos, D. João de Almeida Melo e Castro, conde das Galveias], sobre o diferendo com as autoridades chinesas relativo à courela cultivada fora das portas de S. Lázaro.
Obs.: Ofício nº 4. Anexos os documentos A a F (correspondência com os mandarins).

1553 - A.H.U - MACAU, cx. 33, doc. nº 23
Ofício
1811/12/27
Ofício do [governador e capitão-geral de Macau], Bernardo Aleixo de Lemos e Faria, ao [secretário de Estado da Marinha e Domínios Ultramarinos, D. João de

Almeida Melo e Castro], (conde das Galveias), sobre as necessidades em soldados do Batalhão do Príncipe Regente e sobre os recrutas oriundos de Goa para o referido Batalhão.
Obs.: Ofício nº 7. Tem anexo mapa do Batalhão do Príncipe Regente.

1554 - A.H.U - MACAU, cx. 33, doc. nº 24
Ofício
1811/12/27
Ofício de D. António de Eça Lobo de Almada e Castro ao [secretário de Estado da Marinha e Domínios Ultramarinos, D. João de Almeida Melo e Castro], (conde das Galveias), que agradece a sua nomeação para governador da praça de Damão.

1555 - A.H.U - MACAU, cx. 33, doc. nº 25
Ofício
1811/12/28
Ofício do ouvidor de Macau, desembargador Miguel de Arriaga Brum da Silveira, ao [secretário de Estado da Marinha e Domínios Ultramarinos, D. João de Almeida Melo e Castro, conde das Galveias], sobre o diferendo que opõe o ouvidor ao administrador dos legados da Conceição e Passos, Pe. António José da Costa, que recusa o empréstimo de 8 000 taéis, destinados ao aumento de alunos no Seminário de São José.
Obs.: Ofício nº 5. Anexos vários documentos comprovativos (letras A a P).
Anexos:
1812/01/03
Carta do padre António José da Costa sobre o empréstimo solicitado pelo ouvidor de Macau e os factos que o levaram a recusar.
[post. a 1811/12/20]
Requerimento do padre António José da Costa a [D. João], (príncipe regente de Portugal), que pede a devolução dos fundos legados instituídos por seu pai aos legítimos herdeiros.
Obs.: Anexos vários documentos comprovativos.
[post. a 1812/Setembro]
Requerimento do clérigo presbítero secular do Hábito de São Pedro, Comissário do Santo Ofício, Pe. António José da Costa, que pede a devolução dos fundos dos legados da sua administração a favor dos legítimos herdeiros.
1812/10/27
Informação de procedimento irregular do ouvidor de Macau, Miguel de Arriaga Brum da Silveira, para com o Pe. António José da Costa, devido à recusa do empréstimo de 8 000 taéis do fundo dos legados que administra.

1556 - A.H.U - MACAU, cx. 33, doc. nº 26
Ofício
1811/12/28
Ofício do ouvidor de Macau, desembargador Miguel de Arriaga Brum da Silveira, ao [secretário de Estado da Marinha e Domínios Ultramarinos, D. João de Almeida Melo e Castro, conde das Galveias], que informa sobre as dificuldades no tráfico de ópio; sobre a necessidade de recorrer a empréstimos dos moradores de Macau, Januário Agostinho de Almeida, Manuel Pereira e Francisco José Paiva.
Obs.: Ofício nº 6. Tem anexo documentos nºs. 1 a 12.

1557 - A.H.U - MACAU, cx. 33, doc. nº 27
Ofício
1811/12/28
Ofício do ouvidor de Macau, desembargador Miguel de Arriaga Brum da Silveira, ao [secretário de Estado da Marinha e Domínios Ultramarinos, D. João de Almeida Melo e Castro, conde das Galveias], que informa sobre a utilização comercial do navio "Ulisses", com a participação do morador Manuel Pereira, responsável pela negociação do Real Erário, em Londres, e da Casa Barreto & Ca., de Calcutá.
Obs.: Ofício nº 7.

1558 - A.H.U - MACAU, cx. 33, doc. nº 28
Ofício
1811/12/28
Ofício do ouvidor de Macau, desembargador Miguel de Arriaga Brum da Silveira, ao [secretário de Estado da Marinha e Domínios Ultramarinos, D. João de Almeida Melo e Castro, conde das Galveias], que envia a relação dos contemplados na distribuição de dinheiro a risco. Propõe o aumento do número de "bilhetes de crédito" a serem vendidos e a concessão de dinheiro a risco com hipoteca do casco dos navios.
Obs.: Ofício nº 8.
Anexos:
1811/12/23
Relação do Leal Senado da Câmara de Macau sobre os capitais que o Leal Senado arriscou nos navios da praça para diversos portos da Ásia, na monção de 1811 para 1812.
1806/10/11
Termo de vereação (cópia) do Leal Senado da Câmara de Macau sobre as condições com que o Senado de Macau concede os dinheiros a risco da sua administração.

1559 - A.H.U - MACAU, cx. 33, doc. nº 29
Ofício
1811/12/28
Ofício do ouvidor de Macau, desembargador Miguel de Arriaga Brum da Silveira, ao [secretário de Estado da Marinha e Domínios Ultramarinos, D. João de Almeida Melo e Castro, conde das Galveias], que informa sobre o método de fabrico de ópio.
obs.: Ofício nº 9.

1560 - A.H.U - MACAU, cx. 33, doc. nº 30
Ofício
1811/12/28
Ofício do ouvidor de Macau, desembargador Miguel de Arriaga Brum da Silveira, ao [secretário de Estado da Marinha e Domínios Ultramarinos, D. João de Almeida Melo e Castro, conde das Galveias], que estabelece o comércio de Macau com o Brasil, com rotas por Moçambique, ilhas Maurícias e Bengala, sendo os principais produtos o pau brasil, escravos, o anfião, o marfim, etc..
Obs.: Ofício nº 10.

1561 - A.H.U - MACAU, cx. 33, doc. nº 31
Ofício
1811/12/28
Ofício do ouvidor de Macau, desembargador Miguel de Arriaga Brum da Silveira, ao [secretário de Estado da Marinha e Domínios Ultramarinos, D. João de Almeida Melo e Castro, conde das Galveias], que propõe as medidas do Senado para aumento do numerário em giro marítimo.
Obs.: Ofício nº 11.

1562 - A.H.U - MACAU, cx. 33, doc. nº 32
Ofício
1811/12/28
Ofício do ouvidor de Macau, desembargador Miguel de Arriaga Brum da Silveira, ao [secretário de Estado da Marinha e Domínios Ultramarinos, D. João de Almeida Melo e Castro, conde das Galveias], que propõe a utilização da Companhia Inglesa para uso de crédito com saques de letras em Londres, para o financiamento do "giro" comercial de Macau.
Obs.: Ofício nº 12.

1563 - A.H.U - MACAU, cx. 33, doc. nº 33
Ofício
1811/12/28
Ofício do ouvidor de Macau, desembargador Miguel de Arriaga Brum da Silveira, ao [secretário de Estado da Marinha e Domínios Ultramarinos, D. João de Almeida Melo e Castro, conde das Galveias], que estabelece a casa de seguros e lançamento de lotaria.
Obs.: Ofício nº 13.

1564 - A.H.U - MACAU, cx. 33, doc. nº 34
Ofício
1811/12/28
Ofício do ouvidor de Macau, desembargador Miguel de Arriaga Brum da Silveira, ao [secretário de Estado da Marinha e Domínios Ultramarinos, D. João de Almeida Melo e Castro, conde das Galveias], que coloca os capitais da Sta. Casa da Misericórdia em giro marítimo; que faz referência à eleição dos corpos dirigentes da Santa Casa da Misericórdia e ao "respeito" devido às autoridades da cidade.
Obs.: Ofício nº 14. Tem anexos documentos letras A G.

1565 - A.H.U - MACAU, cx. 33, doc. nº 35
Ofício
1811/12/28
Ofício do ouvidor de Macau, desembargador Miguel de Arriaga Brum da Silveira, ao [secretário de Estado da Marinha e Domínios Ultramarinos, D. João de Almeida Melo e Castro, conde das Galveias], acerca da arbitragem do Leal Senado sobre conflito entre a guarnição e proprietário do navio "Lacónica", devido a pagamentos exigidos pelos oficiais e marinheiros.
Obs.: Ofício nº 15.

1566 - A.H.U - MACAU, cx. 33, doc. nº 36
Ofício
1811/12/28
Ofício do ouvidor de Macau, desembargador Miguel de Arriaga Brum da Silveira, ao [secretário de Estado da Marinha e Domínios Ultramarinos, D. João de Almeida Melo e Castro, conde das Galveias], que propõe o envio de José Pinto [Alcoforado de Azevedo e Sousa] para governador de Timor, em substituição do falecido António Botelho Homem Bernardes Pessoa. Informa sobre a ida de padres para Timor; sobre a correspondência com o rajá de Banjar Maceu e Pontiana, na costa de Bornéo, para o estabelecimento de relações comerciais.
Obs.: Ofício nº 18.

Anexo:
1812/01/04
Ofício (cópia) do ouvidor de Macau, desembargador Miguel de Arriaga Brum da Silveira, ao rajá de Banjar Maceu e Pontiana sobre o envio do navio "Diana".

1567 - A.H.U - MACAU, cx. 33, doc. nº 37
Ofício
1811/12/28
Ofício do ouvidor de Macau, desembargador Miguel de Arriaga Brum da Silveira, ao [secretário de Estado da Marinha e Domínios Ultramarinos, D. João de Almeida Melo e Castro, conde das Galveias], sobre o apresamento da embarcação e do respectivo patrão com 15 caixas de anfião pelo hopú de Macau, pertencentes ao morador Agostinho de Sá.
Obs.: Tem anexa a correspondência trocada entre as autoridades de Macau e os mandarins com vista à libertação da embarcação, do patrão e da respectiva carga.

1568 - A.H.U - MACAU, cx. 33, doc. nº 38
Ofício
1811/12/28
Ofício do [governador e capitão-geral de Macau], Bernardo Aleixo de Lemos e Faria, ao [secretário de Estado da Marinha e Domínios Ultramarinos, D. João de Almeida Melo e castro], (conde das Galveias), a solicitar o apoio para alcançar remunerações.

1569 - A.H.U - MACAU, cx. 33, doc. nº 39
Relação
1811/[12/28]
Relação do governador e capitão-geral de Macau, Bernardo Aleixo de Lemos e Faria, ao secretário de Estado da Marinha e Domínios Ultramarinos, [D. João de Almeida Melo e Castro], (conde das Galveias), sobre os ofícios nºs. 1 a 7.

1570 - A.H.U - MACAU, cx. 33, doc. nº 40
Ofício
1811/12/29
Ofício do ouvidor de Macau, desembargador Miguel de Arriaga Brum da Silveira, ao [secretário de Estado da Marinha e Domínios Ultramarinos, D. João de Almeida Melo e Castro, conde das Galveias], sobre a entrega da bandeira ao Batalhão do Príncipe Regente e sobre o Colégio de S. Paulo para residência dos oficiais do Batalhão.
Obs.: Ofício nº 16.

1571 - A.H.U - MACAU, cx. 33, doc. nº 41
Ofício
1811/12/29
Ofício do ouvidor de Macau, desembargador Miguel de Arriaga Brum da Silveira, ao [secretário de Estado da Marinha e Domínios Ultramarinos, D. João de Almeida Melo e Castro, conde das Galveias], sobre o requerimento de Clara da Luz Vieira, viúva de Inácio Vieira Ribeiro, escrivão do tesoureiro do Leal Senado.
Obs.: Ofício nº 17.
Anexo:
[ant. a 1811/12/29]
Requerimento de Clara da Luz Vieira a [D. João], (príncipe regente) de Portugal, a pedir a pensão pelos serviços de seu defunto marido, Inácio Vieira Ribeiro, secretário do tesoureiro do Leal Senado.

1572 - A.H.U - MACAU, cx. 33, doc. nº 42
Ofício
1811/12/29
Ofício do ouvidor de Macau, desembargador Miguel de Arriaga Brum da Silvcira, ao [secretário de Estado da Marinha e Domínios Ultramarinos, D. João de Almeida Melo e Castro, conde das Galveias], que informa sobre a necessidade de o Senado receber meios direitos destinados à construção de navios em estaleiros asiáticos.
Obs.: Ofício nº 21.

1573 - A.H.U - MACAU, cx. 33, doc. nº 43
Ofício
1811/12/29
Ofício do ouvidor de Macau, desembargador Miguel de Arriaga Brum da Silveira, ao [secretário de Estado da Marinha e Domínios Ultramarinos, D. João de Almeida Melo e Castro, conde das Galveias], sobre o envio de plantas de chá no navio "S. Miguel" e sobre o envio de Chineses especialistas no fabrico de louça.
Obs.: Ofício nº 22.

1574 - A.H.U - MACAU, cx. 33, doc. nº 44
Ofício
1811/12/30
Ofício do ouvidor de Macau, desembargador Miguel de Arriaga Brum da Silveira, ao [secretário de Estado da Marinha e Domínios Ultramarinos, D. João de Almeida

Melo e Castro, conde das Galveias], que informa sobre o custo das dietas e instalações para os oficiais militares no hospital.
Obs.: Ofício nº 19. Tem anexo documentos A e B.

1575 - A.H.U - MACAU, cx. 33, doc. nº 45
Ofício
1811/12/30
Ofício do ouvidor de Macau, desembargador Miguel de Arriaga Brum da Silveira, ao [secretário de Estado da Marinha e Domínios Ultramarinos, D. João de Almeida Melo e Castro, conde das Galveias], sobre o requerimento de Francisco de Borja que pretende o posto de 1º tenente da Marinha de Goa, colocado em Macau.
Obs.: Ofício nº 20.
Anexo:
[ant. a 1811/12/30]
Requerimento de Francisco de Borja a [D. João], (príncipe regente) de Portugal, que pede o posto de 1º tenente da Marinha de Goa, a prestar serviço em Macau, com os respectivos soldos.
Obs.: Tem anexos dois atestados abonatórios de serviços.

1576 - A.H.U - MACAU, cx. 33, doc. nº 46
Relação
1811/12/30
Relação do Leal Senado da Câmara de Macau ao secretário de Estado da Marinha e Domínios Ultramarinos, [D. João de Almeida Melo e Castro], (conde das Galveias), referente aos ofícios nºs. 1 a 5.

1577 - A.H.U - MACAU, cx. 33, doc. nº 47
Ofício
1811/12/30
Ofício do Leal Senado da Câmara de Macau ao [secretário de Estado da Marinha e Domínios Ultramarinos, D. João de Almeida Melo e Castro, conde das Galveias], que informa sobre a derrota dos piratas nas costas da China e agradece ao príncipe regente pela vitória sobre os piratas chineses.
Obs.: Ofício nº 2.

1578 - A.H.U - MACAU, cx. 33, doc. nº 48
Ofício
1811/12/30
Ofício do Leal Senado da Câmara de Macau ao [secretário de Estado da Marinha e Domínios Ultramarinos, D. João de Almeida Melo e Castro, conde das Galveias],

sobre a conveniência de o Bispo de Macau ceder as instalações do Colégio de S. Paulo para o quartel do Batalhão do Príncipe Regente.
Obs.: Ofício nº 3. Tem anexo docs. nº 1, letras de A a D (correspondência trocada entre o Bispo e o Senado), e lembrete.

1579 - A.H.U - MACAU, cx. 33, doc. nº 49
Ofício
1811/12/30
Ofício do Leal Senado da Câmara de Macau ao [secretário de Estado da Marinha e Domínios Ultramarinos, D. João de Almeida Melo e Castro, conde das Galveias], que informa sobre a impossibilidade de promover o estabelecimento de banco, casa de seguros e lotaria anual, por falta de receitas; sobre a impossibilidade de enviar o Bispo de Pequim para a sua diocese e sobre o envio do navio "Ulisses" ao Brasil.
Obs.: Ofício nº 5.

1580 - A.H.U - MACAU, cx. 33, doc. nº 50
Ofício
1811/12/30
Ofício do [comandante do Batalhão do Príncipe Regente], coronel José Osório de Castro Cabral e Albuquerque, ao [secretário de Estado da Marinha e Domínios Ultramarinos, D. João de Almeida Melo e Castro], (conde das Galveias), a cumprimentar e a agradecer a sua protecção.

1581 - A.H.U - MACAU, cx. 33, doc. nº 51
Ofício
1811/12/31
Ofício do Leal Senado da Câmara de Macau ao [secretário de Estado da Marinha e Domínios Ultramarinos, D. João de Almeida Melo e Castro, conde das Galveias], que envia o balanço da receita e despesa do rendimento e do cabedal administrados pelo Senado, em 1810.
Obs.: Ofício nº [1]. Tem, em anexo, o balanço.

1582 - A.H.U - MACAU, cx. 33, doc. nº 52
Ofício
1811/12/31
Ofício do Leal Senado da Câmara de Macau ao [secretário de Estado da Marinha e Domínios Ultramarinos, D. João de Almeida Melo e Castro, conde das Galveias], que envia a representação e termo de vereação do Leal Senado da Câmara sobre as dívidas ao ouvidor, desembargador Miguel de Arriaga Brum da Silveira.
Obs.: Ofício nº 4. Tem anexo um verbete.

Anexos:
1811/12/31
Representação do Leal Senado da Câmara de Macau a [D. João], (príncipe regente) de Portugal que propõe o pagamento das dívidas ao ouvidor, desembargador Miguel de Arriaga Brum da Silveira.
1811/12/30
Termo de vereação do Leal Senado da Câmara de Macau que propõe o pagamento de 1/4 dos direitos sobre o anfião ao ouvidor, desembargador Miguel de Arriaga Brum da Silveira, como compensação pelos dispêndios de seu dinheiro a favor do cofre da caixa do mesmo Senado.

1583 - A.H.U - MACAU, cx. 33, doc. nº 53
Ofício
1811/12/31
Ofício do ouvidor de Macau, desembargador Miguel de Arriaga Brum da Silveira, ao [secretário de Estado da Marinha e Domínios Ultramarinos, D. João de Almeida Melo e Castro, conde das Galveias], sobre a concessão do Leal Senado ao morador Manuel Homem de Carvalho para estabelecimento de uma casa de leilões.
Obs.: Ofício nº 23.

1584 - A.H.U - MACAU, cx. 33, doc. nº 54
Ofício
1811/12/31
Ofício do comandante do Batalhão do Príncipe Regente, coronel José Osório de Castro Cabral e Albuquerque, ao [secretário de Estado da Marinha e Domínios Ultramarinos, D. João de Almeida Melo e Castro], (conde das Galveias), que envia o mapa do estado do Batalhão do Príncipe Regente.
Obs.: Tem anexo um mapa.

1585 - A.H.U - MACAU, cx. 33, doc. nº 55
Representação
[1811]
Representação dos oficiais do Batalhão de Príncipe Regente de Macau, a [D. João], (príncipe regente) de Portugal que pede a colocação nos lugares para que tinham sido promovidos por decreto de 1810/05/13.

1586 - A.H.U - MACAU, cx. 33, doc. nº 56
Bilhete
[1811]
Bilhete ao [oficial-maior da Secretaria de Estado da Marinha e Domínios Ultramarinos], José Joaquim da Silva Freitas, sobre os elementos para resposta à

nota oficial de Lord Strangford.
Obs.: Anexos vários bilhetes, uma relação de documentos, a gazeta "Bombay Courier" de 1810/09/29 e a tradução do artigo da mesma gazeta, "Extinção dos piratas chineses".

1587 - A.H.U - MACAU, cx. 33, doc. nº 57
Bilhete
[ca. 1811]
Bilhete (9) ao [oficial-maior da Secretaria de Estado da Marinha e Domínios Ultramarinos], [José Joaquim da Silva] Freitas, sobre o expediente de correspondência na [Secretaria de Estado da Marinha e Domínios Ultramarinos].

1588 - A.H.U - MACAU, cx. 33, doc. nº 58
Relação
[1811]
Relação de Manuel José Gomes Loureiro sobre os serviços do brigadeiro José Manuel Pinto.

CAIXA Nº 34

1589 - A.H.U - MACAU, cx. 34, doc. nº 1
Ofício
1812/01/01
Ofício do [comandante do Batalhão do Príncipe Regente, coronel] José Osório de Castro Cabral de Albuquerque, ao [oficial-maior da Secretaria de Estado da Marinha e Domínios Ultramarinos], José Joaquim da Silva Freitas, que informa sobre a chegada a Macau de Tadeu José Guimarães de Freitas.

1590 - A.H.U - MACAU, cx. 34, doc. nº 2
Ofício
1812/01/02
Ofício de Vitoriano Freire da Cunha Gusmão ao [secretário de Estado dos Negócios da Marinha e Ultramar, D. João de Almeida Melo e Castro], (conde das Galveias), que pede a promoção a brigadeiro, referindo-se também à sua nomeação como governador de Timor.

1591 - A.H.U - MACAU, cx. 34, doc. nº 3
Ofício
1812/01/02
Ofício do [deputado representante do Leal Senado de Macau], António Joaquim de Oliveira Matos, ao [secretário de Estado dos Negócios da Marinha e Ultramar, D. João de Almeida Melo e Castro], (conde das Galveias), que trata de vários assuntos: o agravamento do conflito religioso; a expulsão de missionários estrangeiros e permissão de permanência dos missionários portugueses, membros do Tribunal de Matemática, sem exercerem serviços religiosos; a preocupação quanto ao estabelecimento da casa de negócio de José Barreto que poderá aniquilar o comércio mercantil.

1592 - A.H.U - MACAU, cx. 34, doc. nº 4
Ofício
1812/01/03
Ofício do Bispo de Macau, D. Francisco [de Nossa Senhora da Luz Chacim], ao [secretário de Estado dos Negócios da Marinha e Domínios Ultramarinos, D. João de Almeida Melo e Castro], (conde das Galveias), sobre os conflitos religiosos na China e suas repercussões.

1593 - A.H.U - MACAU, cx. 34, doc. nº 5
Ofício
1812/01/09
Ofício do Bispo de Pequim, D. Joaquim [de Sousa Saraiva], ao [secretário de Estado da Marinha e Domínios Ultramarinos, D. João de Almeida e Castro], (conde das Galveias), sobre os conflitos religiosos e dúvidas acerca dos lugares de honra destinados aos Bispos e governadores.

1594 - A.H.U - MACAU, cx. 34, doc. nº 6
Requerimento
[post. a 1812/01/09]
Requerimento do segundo tenente do Batalhão do Príncipe Regente, Manuel Freire de Freitas, a [D. João], (príncipe regente de Portugal), a pedir a promoção.
Anexos:
1812/01/09
Atestação (treslado) do comandante do Batalhão do Príncipe Regente, coronel José Osório de Castro Cabral de Albuquerque sobre o bom comportamento e conduta do segundo tenente da segunda companhia de artilharia do Batalhão do Príncipe Regente, Manuel Freire de Freitas.
[1812]/...//14
Ofício de Pedro Xavier de Ataíde e Melo, (visconde de Condeixa), ao [oficial-maior da Secretaria de Estado da Marinha e Domínios Ultramarinos], José Joaquim da Silva Freitas, que remete o requerimento e a atestação do segundo-tenente de Macau, Manuel Freire de Freitas.

1595 - A.H.U - MACAU, cx. 34, doc. nº 7
Ofício
1812/01/10
Ofício do [ouvidor-geral de Macau, conselheiro] Miguel de Arriaga Brum da Silveira, ao [secretário de Estado dos Negócios da Marinha e Domínios Ultramarinos, João de Almeida melo e Castro], (conde das Galveias), sobre a preocupação pela situação de Macau e sobre a aguarda das decisões relativas aos planos enviados referentes ao desenvolvimento comercial.

1596 - A.H.U - MACAU, cx. 34, doc. nº 8
Carta
1812/01/10
Carta da Mesa da Santa Casa da Misericórdia de Macau ao [secretário de Estado da Marinha e Domínios Ultramarinos, D. João de Melo e Castro], (conde das Galveias), que contesta os termos em que foi feito o requerimento enviado pela antecedente Mesa.

Anexos:
[ant. a 1812/01/10]
Requerimento (cópia) da antecedente Mesa da Santa Casa da Misericórdia a [D. João], (príncipe regente de Portugal), a pedir a concessão dos antigos privilégios.
Obs.: A cópia é de 1812/01/10.
1812/02/17
Provisão (cópia) de [D. João], (príncipe regente de Portugal), à Mesa da Santa Casa da Misericórdia, sobre a manutenção dos privilégios antigos e dos que foram concedidos à Santa Casa de Lisboa.

1597 - A.H.U - MACAU, cx. 34, doc. nº 9
Ofício
1812/01/11
Ofício do [ouvidor de Macau, conselheiro] Miguel de Arriaga Brum da Silveira, ao [secretário de Estado da Marinha e Domínios Ultramarinos, D. João de Almeida Melo e Castro], (conde das Galveias), sobre os conflitos religiosos na China e as suas consequências; sobre as recomendações quanto ao envio de mais religiosos portugueses.
Obs.: Ofício nº 24. Anexos vários docs. comprovativos (L-A a I).

1598 - A.H.U - MACAU, cx. 34, doc. nº 10
Ofício
1812/01/11
Ofício do [ouvidor de Macau, conselheiro] Miguel de Arriaga Brum da Silveira, ao [secretário de Estado da Marinha e Domínios Ultramarinos, D. João de Almeida Melo e Castro], (conde das Galveias), sobre a conveniência de o morador João José da Silva continuar com as aulas da língua chinesa.
Obs.: Ofício nº 25. Anexos os recibos (cópias) comprovativos da quantia paga ao mestre da língua chinesa.

1599 - A.H.U - MACAU, cx. 34, doc. nº 11
Declaração
1812/01/30
Declaração do deputado da Junta Real do Comércio, Agricultura, Fábricas e Navegação, José Acúrcio das Neves, sobre a propriedade da galera "Santo António Brilhante", com os senhorios, Quaresma e filhos, e com o mestre, Bernardo José da Maia.
Obs.: Há, em anexo, a certidão do Paço da Madeira e passaporte.

1600 - A.H.U - MACAU, cx. 34, doc. nº 12
Ofício
1812/02/24
Ofício do [ouvidor de Macau, conselheiro Miguel de Arriaga Brum da Silveira, ao [secretário de Estado da Marinha e Domínios Ultramrinos, D. João de Melo e Castro], (conde das Galveias), que restabelece o "Giro" e crédito em Macau, a criação de um banco para aquisição de fundos e contactos com a casa de José Barreto e Companhia em Bengala.
Obs.: Há, em anexo, 2ª via do processo.
Anexo:
1812/02/24
Carta (cópia) do [ouvidor de Macau, conselheiro] Miguel de Arriaga Brum da Silveira, a José Barreto e Companhia, sobre o abono da quantia de cem mil patacas.

1601 - A.H.U - MACAU, cx. 34, doc. nº 13
Ofício
1812/02/26
Ofício do [ouvidor de Macau, conselheiro] Miguel de Arriaga Brum da Silveira, ao [secretário de Estado da Marinha e Domínios Ultramarinos, D. João de Almeida Melo e Castro, conde das Galveias], sobre vários assuntos: o fim do conflito religioso, as superstições chinesas e a religião católica, a origem do conflito, a entrada de uma porção de "Tutunaga" em Macau, a educação de missionários e a conveniência em se estabelecerem Seminários em Macau, Nanquim e Pequim.
Anexo:
1812/01/25
Ofício (cópia) do [ouvidor de Macau, conselheiro Miguel de Arriaga Brum da Silveira sobre os missionários italianos expulsos de Pequim; sobre a situação dos missionários estrangeiros e portugueses na China e sobre as recomendações quanto ao envio de missionários portugueses para a China.
Obs.: Há, em anexo, documentos comprovativos (L-A a L-D).

1602 - A.H.U - MACAU, cx. 34, doc. nº 14
Ofício
1812/02/29
Ofício do [ouvidor-geral de Macau, conselheiro] Miguel de Arriaga Brum da Silveira, ao [secretário de Estado da Marinha e Domínios Ultramarinos, D. João de Almeida Melo e Castro, conde das Galveias], que informa sobre as vantagens da criação de uma casa de seguros para o comércio marítimo.
Obs.: Há, em anexo, 2ª via do ofício.

1603 - A.H.U - MACAU, cx. 34, doc. nº 15
Ofício
1812/02/29
Ofício do [ouvidor de Macau, conselheiro] Miguel de Arriaga Brum da Silveira, ao [secretário de Estado da Marinha e Domínios Ultramarinos, D. João de Almeida Melo e Castro, conde das Galveias], sobre a elaboração do plano para o restabelecimento do "Giro" em Macau.
Obs.: Há 2ª via do ofício.

1604 - A.H.U - MACAU, cx. 34, doc. nº 16
Passaporte
1812/03/14
Passaporte do secretário do Governo do Reino e Repartições da Guerra e Marinha, D. Miguel Pereira Forjaz Coutinho, sobre o relatório da viagem do navio "Carolina" para Macau e regresso a Lisboa, de que é mestre, Simão Luís do Cabo, e, senhorio, José Nunes da Silveira e Companhia.

1605 - A.H.U - MACAU, cx. 34, doc. nº 17
Requerimento
[post. a 1812/03/24]
Requerimento do Pe. José Quintino dos Santos Emaús a [D. João], (príncipe regente de Portugal), que pede o "Beneplácito Régio" para embarcar como capelão no navio "Nossa Senhora do Carmo, Santa Teresa Triunfo", em viagem para Macau.
Obs.: Anexos documentos comprovativos dos requisitos necessários para o cargo.

1606 - A.H.U - MACAU, cx. 34, doc. nº 18
Ofício
1812/03/29
Ofício do [ouvidor de Macau, conselheiro] Miguel de Arriaga Brum da Silveira, ao [secretário de Estado da Marinha e Domínios Ultramarinos, D. João de Almeida Melo e Castrom, conde das Galveias], que informa sobre as medidas do novo Sunto de Cantão; sobre a situação dos cristãos em Macau; sobre as conversações com o general das armas da província de Cantão acerca de Macau e sobre o resgate de propriedades.

1607 - A.H.U - MACAU, cx. 34, doc. nº 19
Ofício
1812/03/30
Ofício do [ouvidor-geral de Macau, conselheiro] Miguel de Arriaga Brum da Silveira, ao [secretário de Estado da Marinha e Domínios Ultramarinos, D. João de Almeida

Melo e Castro], (conde das Galveias), que informa sobre as medidas tomadas a favor do comércio marítimo da cidade.

1608 - A.H.U - MACAU, cx. 34, doc. nº 20
Carta
1812/04/03
Carta ao secretário de Estado da Marinha e Domínios Ultramarinos, [D. João de Almeida Melo e Castro], (conde das Galveias), referente às informações sobre o projecto para o restabelecimento do "Giro" em Macau.

1609 - A.H.U - MACAU, cx. 34, doc. nº 21
Mapa
1812/04/12
Mapa de Luís Carlos de Miranda referente à carga do navio "S. Miguel" oriundo de Macau.

1610 - A.H.U - MACAU, cx. 34, doc. nº 22
Parecer
1812/04/28
Parecer sobre o projecto do ouvidor de Macau, Miguel de Arriaga Brum da Silveira, de acumular fundos para o cofre do Senado e dúvidas acerca da sua concretização.

1611 - A.H.U - MACAU, cx. 34, doc. nº 23
Passaporte
1812/05/14
Passaporte do secretário de Estado dos Neócios da Marinha e Domínios Ultramarinos, [D. João de Almeida Melo e Castro] (conde das Galveias), referente à viagem do navio "Santa Cruz" para Macau e regresso a Lisboa com escala nos portos do Brasil, de que é comandante o capitão-tenente Manuel João Pereira, e senhorios Pedro José da Silva e Miguel de Penafirme.

1612 - A.H.U - MACAU, cx. 34, doc. nº 24
Ofício
1812/08/26
Ofício do [ouvidor de Macau, conselheiro] Miguel de Arriaga Brum da Silveira, ao [secretário de Estado dos Negócios da Marinha e Domínios Ultramarinos, D. João de Almeida Melo e Castro], (conde das Galveias) que agradece a nomeação de seu irmão, António Ferreira de Arriaga, para major de artilharia do batalhão de Macau.

1613 - A.H.U - MACAU, cx. 34, doc. nº 25
Ofício
1812/08/26
Ofício do [ouvidor de Macau, conselheiro] Miguel de Arriaga Brum da Silveira, ao [secretário de Estado da Marinha e Domínios Ultramarinos, D. João de Almeida Melo e Castro, conde das Galveias], que informa sobre a chegada do navio "Ulisses" de Bengala; sobre a venda das mercadorias; sobre a venda de fazendas da China na Bahia; sobre a necessidade de navios construídos em estaleiros portugueses estarem isentos de direitos; sobre a arrematação do navio "Ulisses" a Januário Agostinho de Almeida; sobre a exportação de fazendas da China para Portugal e Bengala e sobre o transporte de Chineses para o Brasil; sobre a venda em hasta pública do brigue "Princesa Carolina"; sobre o transporte de passageiros para a ilha de França; sobre a suspensão dos empréstimos contraídos pelo Senado; sobre a situação dos cristãos na China e sobre as diligências para o ingresso de missionários matemáticos.
Anexos:
1812/08/29
Mapa de carga do navio "Ulisses"oriundo dos portos de Calcutá e Pulo Pinão para Macau (1812).
1812/08/29
Mapa de cálculo do que produz em Macau a negociação do navio "Ulisses".
1812/08/29
Mapa de cálculo do que renderia ao Leal Senado se as 91 763 patacas pagas em Bengala pelos fundos da negociação do navio "Ulisses" fossem empregues em ópio.

1614 - A.H.U - MACAU, cx. 34, doc. nº 26
Ofício
1812/11/04
Ofício de José Barreto ao [oficial-maior da Secretaria de Estado da Marinha e Domínios Ultramarinos], Joaquim José da Silva Freitas, que marca audiência destinada aos assuntos de Macau.

1615 - A.H.U - MACAU, cx. 34, doc. nº 27
Requerimento
[ant. a 1812/11]
Requerimento de José Simão da Costa e Brito a [D. João], (príncipe regente de Portugal), que pede licença para embarcar no navio "S. Miguel" que segue viagem para Macau.
Anexo:
1812/11/09
Informação do sobrecarga do navio "S. Miguel", José Mendes de Araújo, que explica as razões da lotação esgotada do navio "S. Miguel".

1616 - A.H.U - MACAU, cx. 34, doc. nº 28
Ofício
1812/12/03
Ofício do [governador e capitão-geral de Macau], Bernardo Aleixo de Lemos e Faria, ao [secretário de Estado dos negócios da Marinha e Domínios Ultramarinos, D. João de Almeida Melo e Castro], (conde das Galveias), a pedir a concessão da aldeia Varacunda (Damão) em troca do Palmar de Dramapôr.

1617 - A.H.U - MACAU, cx. 34, doc. nº 29
Ofício
1812/12/04
Ofício do [governador e capitão-geral de Macau], Bernardo Aleixo de Lemos e Faria, ao [secretário de Estado dos Negócios da Marinha e Domínios Ultramarinos, D. João de Almeida Melo e Castro], (conde das Galveias), que informa sobre o sossego que se faz sentir em Macau.
Obs.: Ofício nº 1.

1618 - A.H.U - MACAU, cx. 34, doc. nº 30
Ofício
1812/12/05
Ofício do [governador e capitão-geral de Macau], Bernardo Aleixo de Lemos e Faria, ao [secretário de Estado dos Negócios da Marinha e Domínios Ultramarinos, D. João de Almeida Melo e Castro], (conde das Galveias), sobre os mapas da tropa, fortalezas, população e navios que entraram no porto de Macau.
Obs.: Ofício nº 2. Há, em anexo, os mapas mencionados.

1619 - A.H.U - MACAU, cx. 34, doc. nº 31
Ofício
1812/12/16
Ofício do Leal Senado da Câmara de Macau ao [secretário de Estado da Marinha e Domínios Ultramarinos, D. João de Almeida Melo e Castro], (conde das Galveias), que autoriza a Januário Agostinho de Almeida a enviar o seu navio aos portos do Brasil, Portugal e Ásia e informa, ainda, sobre a pretensão do Senado de continuar a conceder as mesmas licenças.
Obs.: Ofício nº 2.
Anexo:
[ant. a 1812/12/02]
Requerimento (cópia) de Januário Agostinho de Almeida ao Leal Senado da Câmara de Macau a pedir autorização para enviar o seu navio aos portos do Brasil, Portugal e Ásia.
Obs.: Despacho de 1812/12/02 em que o Senado concede a autorização solicitada.

1620 - A.H.U - MACAU, cx. 34, doc. nº 32
Ofício
1812/12/16
Ofício do Leal Senado da Câmara de Macau ao [secretário de Estado dos Negócios da Marinha e Domínios Ultramarinos, D. João de Almeida Melo e Castro, conde das Galveias], que informa sobre a oposição à determinação da Junta da Fazenda Real de Goa, de 1811/02/19, sobre a arrecadação de direitos alfandegários.
Obs.: Ofício nº 3.
Anexo:
1812/11/18
Termo de vereação do Leal Senado da Câmara de Macau sobre os motivos por que não foi cumprida a determinação, de 1811/02/19, da Junta da Fazenda Real de Goa, referente a arrecadação de direitos alfandegários e sobre a conveniência em se continuar a praticar a determinação do Conselho Ultramarino, de 1807/06/27.

1621 - A.H.U - MACAU, cx. 34, doc. nº 33
Ofício
1812/12/16
Ofício do Leal Senado da Câmara de Macau, ao [secretário de Estado dos Negócios da Marinha e Ultramar, D. João de Almeida Melo e Castro, conde das Galveias], que informa sobre o balanço da receita e despesa da Fazenda Real de Macau.
Anexo:
1811
Balanço do Leal Senado de Macau ao [secretário de Estado dos Negócios da Marinha e Ultramar, D. João de Almeida Melo e Castro], (conde das galveias), que informa sobre a receita e a despesa do rendimento e do cabedal administrados pelo Senado.

1622 - A.H.U - MACAU, cx. 34, doc. nº 34
Ofício
1812/12/16
Ofício do Leal Senado da Câmara de Macau ao [secretário de Estado dos Negócios da Marinha e Domínios Ultramarinos, D. João de Almeida Melo e Castro], (conde das Galveias), sobre a execução do Real Aviso de 1809/06/29 e sobre o esclarecimento sobre as deliberações tomadas pelo Senado.
Obs.: Ofício nº 5.

1623 - A.H.U - MACAU, cx. 34, doc. nº 35
Ofício
1812/12/22
Ofício do capitão de mar-e-guerra, António de Eça Lobo de Almeida e Castro, ao [secretário de Estado dos Negócios da Marinha e Domínios Ultramarinos, D. João de Almeida Melo e Castro], (conde das Galveias), que pede a nomeação para governador de Damão ou Diu.

1624 - A.H.U - MACAU, cx. 34, doc. nº 36
Requerimento
[ant. a 1812/12/31]
Requerimento de Januário Agostinho de Almeida a [D. João] (príncipe regente de Portugal), que pede o passaporte para viajar com o seu navio "Ulisses" até Lisboa e outras partes do domínio português.
Obs.: Procurador Pedro Joyce.
Anexos:
1812/12/31
Carta de crença e passaporte do Leal Senado da Câmara de Macau que autoriza a viagem do navio "Ulisses" para os portos do Brasil, Açores, Portugal, Madeira e Bengala, sendo proprietário, Januário Agostinho de Almeida e capitão, José Inácio de Mendonça.
[1813]
Requerimento de Januário Agostinho de Almeida a [D. João], (príncipe regente de Portugal), que pede o passaporte para viajar com o seu navio "Trocato" para o porto de Lisboa.

1625 - A.H.U - MACAU, cx. 34, doc. nº 37
Relação
1812/12/31
Relação do Leal Senado da Câmara de Macau ao [secretário de Estado dos Negócios da Marinha e Domínios Ultramarinos, D. João de Almeida Melo e Castro], (conde das Galveias), sobre os ofícios enviados à Secretaria de Estado dos Negócios da Marinha e Domínios Ultramarinos (1 a 5).

1626 - A.H.U - MACAU, cx. 34, doc. nº 38
Carta
[1812]
Carta de Cipriano José Tinoco da Silva ao [oficial-maior da Secretaria de Estado da Marinha e Domínios Ultramarinos], José Joaquim da Silva Freitas, que pede a atestação para retirar uma caixa de charão com chá.

1627 - A.H.U - MACAU, cx. 34, doc. nº 39
Ofício
[ca. de 1812]
Ofício (minuta) do [secretário de Estado da Marinha e Domínios Ultramarinos, D. João de Almeida Melo e Castro, conde das Galveias], ao [governador-geral da Bahia, D. Marcos de Noronha e Brito], (conde dos Arcos), sobre a importação de produtos do Brasil para o comércio na China e as madeiras tintureiras.

4. ÍNDICE ANTROPONÍMICO, TOPONÍMICO E IDEOGRÁFICO

Aboim, João Diogo Guerreiro Camacho de, desembargador, 809

Abreu, Francisco de Paula Lima Gomes de, 2º tenente, 1480

Abreu, José António de, juiz ordinário de Macau, 622, 707

Abreu, José Carvalho de, conselheiro do Conselho Ultramarino, 230, 241, 246, 250, 260, 262, 276, 280, 295

Abreu, José de Sousa, 482

Abreu, Marçal dos Santos e, 593

Abreu, Rociano, 19

Abreu, Romão José Rosa Guimarães e, desembargador e conselheiro, 819

Abuso de autoridade, 888, 892

Abusos dos governadores e do Senado, 718

Academia de Londres, 1494

Acai, chinês, 1034

Aclamação
- D. João IV, 52

Acontecimentos
- China, 171
- Mombaça, 210

Açores, ilhas de Portugal, 6, 1624

Administrador de Macau
- António do Rosário, 481, 644
- Diogo Vaz Freire, 35

- D. João Tomás Cabrera, 364
- Luís Maciel, 163
- Luís Manuel Pereira Caldas, 830

Adram, território, 869

Afonso, D., patriarca da Etiópia, 61

Afonso VI, D., rei de Portugal, 69, 70-72

África, 6

Aguada, forte em Goa, 305

Aguiar, António Damazo Mendes e, capitão da galera "Eanes", 753

Aguiar, Pedro Alexandre, padre da Congregação da Missão, 1095

Aguiar, Pe. Pedro José, 1095

Albergaria, Manuel de Almeida e Vasconcelos Soveral de Carvalho da Maia Soares de, conselheiro do Conselho Ultramarino e barão de Mossâmedes, 971, 1005, 1044, 1051, 1068, 1098, 1101, 1138, 1214, 1340, 1341

Albuquerque, Aires de Saldanha de, 590

Albuquerque, Pe. João de Faria e, cónego da Sé de Macau, 205

Albuquerque, José Osório de Castro Cabral e, comandante do Batalhão do Príncipe Regente, 1255, 1272, 1287, 1335, 1444, 1461, 1462, 1472, 1495, 1500-1502, 1580, 1584, 1589, 1594

Alcáçova, António Carneiro de, vedor-geral da Fazenda do Estado da Índia, 234

Alcântara, João Rodrigues, 709

Alcoforado, José Pinto, major de artilharia do Batalhão do Príncipe Regente, 1466

Alfândega
- Estabelecimento em Macau por ordem do Sunto de Cantão, 745

Alfândega do Brasil, 229

Alfândega de Goa, 1045

Alfândega de Macau, 296, 326, 845, 846, 929, 938, 971, 976, 1102, 1111, 1112, 1185, 1277, 1351, 1433, 1492
- Relação dos navios e de direitos pagos, 1185

Alferes e escrivão da Câmara de Macau
- Manuel Pires de Moura, 228

Allon, comerciante chinês de Macau, 1008

Almansor, rei de Tarnacua, 870

Almeida, António de, cirurgião do navio "Rainha de Nantes", 771

Almeida, António Pereira de, procurador, 1026

Almeida, Diogo Correia de, 263

Almeida, Januário Agostinho de, morador de Macau, 983, 1102, 1104, 1176, 1511, 1517, 1535, 1556, 1613, 1619, 1624

Almeida, Joaquim Pereira de, 846

Almeida, Pe. José Bernardo de, 657

Almeida, José Caetano Pinto de, 443, 470, 477, 478, 500

Almeida, D. Luís de, 39

Almeida, Luís João de, morador de Macau, 1489

Almeida, Manuel Ferreira de, 305

Almeida, Rafael Botado de, tenente da Armada Real, 906, 1368, 1377, 1378

Almirante
- Gonçalo Ferraz de Lima, 24, 27, 31, 36

Alorna, marquês de, 323, 324, 325, 1220

Aloy, chinês, 439

Alvará
- concessão de viagem à China e Japão, 7
- privilégios aos moradores de Macau, 1

Alvarenga, Lucas José de, governador e capitão-geral de Macau, 1114, 1222, 1251, 1260-1267, 1271-1276, 1278, 1279, 1287, 1291, 1292, 1302, 1303, 1309, 1310, 1318, 1321, 1324, 1328, 1331-1333, 1335, 1337, 1344, 1416, 1428, 1490, 1546

Alvarenga, Pedro Nobre de, secretário do cabido, 423, 424

Alves, António, governador de Macau, 452

Alves, José António, capitão da sumaca "Santa Teresa de Jesus Santo António e Almas", 753

Alvor, conde de, 76

Amado, Manuel Homem de Carvalho, 889

Amaral, Isidro do Couto e, cirurgião, 360

Amaral, Pe. Manuel do, 92

Anadia, conde de, 971, 990, 1002, 1004-1006, 1014, 1016, 1017, 1019-1021, 1028, 1029, 1031-1038, 1044, 1046, 1047, 1049, 1051, 1053, 1057, 1061, 1065, 1066, 1068, 1069, 1071, 1072, 1075, 1077-1080, 1082, 1085-1091, 1093-1095, 1097, 1098, 1101, 1105, 1106, 1112-1118, 1120, 1122, 1123, 1125, 1127, 1128, 1131-1134, 1136-1140, 1142, 1150-1158, 1160-1169, 1171, 1173, 1174, 1176, 1178, 1181-1184, 1187, 1188, 1191, 1192, 1196, 1197, 1199-1201, 1203, 1205, 1209, 1211, 1214, 1215, 1217, 1218, 1221, 1226, 1228-1237, 1239-1244, 1246, 1249, 1251, 1253-1255, 1261, 1262, 1264-1267, 1271-1279, 1286-1288, 1291, 1292, 1299, 1301, 1309, 1312, 1318-1322, 1328, 1329, 1333, 1334, 1340-1342, 1344, 1347-1355, 1357, 1380, 1401, 1408, 1451, 1468

Andrade, João Barros de, mestre e capitão do navio "Bom Jesus do Além", 1057, 1178, 1206

Andrade, Joaquim dos Santos, capitão, 710

Andrade, José Carvalho de, desembargador, 324

Andrade, José Inácio de, mestre e capitão do navio "Carolina", 1219, 1538

Andrade, Paulo Nogueira de, 305

André, Francisco, 312

Anfião, 1433

Anfitrite, ilhas, 1244

Angeja, marquês de, 714

Angola, 43, 174, 419, 675, 1016

Angui, chinês, 1034

Anjo, Luís Lopes, capitão do navio "Bom Jesus de Além", 885

Ansan, território, 876, 880, 893, 894, 899

António, Pe. Francisco, 427

Antunes, João, capitão da Companhia de Infantaria da Guarnição dos baluartes de Nossa Senhora do Bom Parto, São Pedro e São Francisco, 306

Antunes, Pe. José, cónego, 441, 537, 882

Antunes, Policarpo José, padre da Congregação da Missão, 1095

Anunciação, D. Miguel de, Bispo de Coimbra, 375

Apao-Chae, pirata chinês, 1371, 1401, 1417

Apresentação, Pe. Frei José Martins da, 354

Aragão, Bernardo Pinheiro de, major graduado, 1039

Araola, Inigo Gonçalves, 1508

Araújo, Domingos de, capitão do navio "Indiano", 824

Araújo, Francisco Soares de, 1092

Araújo, João Gomes de, oficial maior da secretaria do Conselho Ultramarino, 555, 556

Araújo, José Mendes de, 834, 846, 1268, 1615

Araújo, Pe. Manuel Soares, 489

Araújo, Maximiano Mendes de, 629

Arcebispo
- Cranganor, António Pimentel, 210, 262, 234
- Évora, frei Manuel, 1089
- Goa, frei Manuel de S. Galdino, 258, 291, 1030, 1138
- Lourenzo Callepi, 1094
- Nissibi, 1134, 1211, 1217
- "Petra", 608, 627, 633
- Primaz de Goa, D. Inácio de Santa Teresa, 264, 727
- Primaz do Oriente, 369

Arcediago da Sé de Macau
- Pe. António Freire do Casal, 193
- Pe. Baltasar Borges da Fonseca, 206

Arcos, conde dos, 1225, 1627

Armada Real, 906, 1090, 1139, 1204

Arriaga, António Ferreira de, 1466, 1612

Arruda, barão de, 1356

Arsenal do Real Exército, 1205

Artilharia
- Bronze, 29
- Forte de São Paulo, 142
- Fundição, 9

Árvores raras, 693

Ásia, 327, 349, 398, 628, 674, 742, 771, 979, 1052, 1053, 1090, 1095, 1115, 1139, 1175, 1202, 1218, 1375, 1397, 1489, 1558, 1619

Assis, Francisco de, intérprete de língua chinesa, 1328

Associação dos moradores de Macau, 1507

Assumar, conde de, 1220

Aula naútica
- abolição, 1051

Aveiras, conde de, 60

Azevedo, Alexandre Joaquim Grand-Pré de, 1º tenente, 1475

Azevedo, António de Araújo de, secretário de Estado dos Negócios da Marinha e Domínios Ultramarinos, 1137, 1174, 1205

Azevedo, Felizardo Batista de, capitão de infantaria, 1497

Azevedo, Manuel Joaquim Barradas de, escrivão, 1303

Baçaim, território, 108

Bacalhau, Fernando José Marques, conselheiro do Conselho Ultramarino, 369

Bahia, território brasileiro, 550, 755, 757, 840, 1178, 1482, 1489, 1498, 1507, 1613, 1627

Baião, Jerónimo Dias, capitão do navio "Pérola do Mar", 1202

Balandra
- "Santa Rita de Cassia", 650

Balsemão, Luís Pinto de Sousa, visconde e ministro plenipotenciário, 821, 1016, 1053, 1095

Baluarte
-"Nossa Senhora do Bom Parto", 306

-"São Francisco", 306
-"São Pedro", 306

Banco, estabelecimento,1579,1600

Banda,estreito, 656

Bandeique, Frei José, padre dominicano espanhol, 532

Bandeira, Jacinto Fernandes, senhorio do navio "Bom Jesus do Além", 1206

Bandeira, Dr. Manuel Joaquim, juiz do crime do Bairro do Mocambo, 357

Bangar, território, 88

Barada, Jacinta, natural de Macau, 664

Barão de Arruda
- Bernardo Ramires Esquível, 1356

Barão de Mossâmedes
- Manuel de Almeida e Vasconcelos Soveral de Carvalho da Maia Soares de Albergaria, 971, 1005, 1044, 1051, 1068, 1098, 1101

Barbuda, José Matias de Carvalho de, 1174

Barreto, António Loureiro, 1364, 1493

Barreto, António Moniz, governador e capitão-geral de Macau, 211, 212, 215, 224-228, 240, 263

Barreto, Carlos José, escrivão da nau "Neptuno", 473

Barreto, Francisco José de Vitória Vasconcelos Pereira, 1485, 1518

Barreto, José, 1483, 1493, 1591, 1600, 1614

Barreto, José Luís, comerciante, 990

Barreto, Julião de Campos, desembargador, 10

Barreto, Luís, 1543

Barreto, Pascoal, 52

Barros, Francisco de Faria e, corregedor do crime do Bairro do Rossio, 215

Barros, José Dias, capitão, 485

Barros, José Joaquim de, capitão-mor do campo de Macau, 1010, 1213, 1307, 1311, 1321, 1328, 1341, 1349

Barros, Manuel Vicente Rosa de, 983, 984

Basílica Patriarcal, 1215

Bastos, Inácio Francisco, 979

Bastos, Pe. José Manuel de, cónego da Sé Catedral de Macau, 1135

Batalha, Manuel José, escrivão do Estanque Real do Tabaco, 405, 406, 481, 540

Batalhão de Macau, 1444

Batalhão do Príncipe Regente de Macau, 1423, 1437, 1457, 1461, 1462, 1466, 1472, 1475, 1480, 1487, 1488, 1495, 1497, 1500-1502, 1523, 1533, 1547, 1549-1551, 1570, 1578, 1580, 1584, 1585, 1589, 1594

Batávia, ilha, 46, 168, 170, 221, 389, 409, 862, 1434

Batista, Pe. José do Espírito Santo Ferreira, provedor e vigário-geral, 1030, 1092

Batista, Pe. Luís Vicente, ecónomo da Sé, 1246

Behaime, Pierre Joseph George Pigneau, Bispo de Adram, 869

Beira, príncipe da, 564, 573, 635

Belo, Joaquim Pedro, senhorio do navio "Nossa Senhora da Vida Santo António e Madalena", 753

Belo, Paulo Vicente, 1173

Benavente, vila, 677

Benedita, D. Maria Francisca, princesa, 564, 573

Benet, Sebastião Francisco Aquino, porta-bandeira, 1472, 1501

Bengala, território, 234, 480, 675, 672, 1162, 1274, 1311, 1507, 1560, 1600, 1613, 1624

Bergantim
- "Oriente", 1139

Bergman, Nicolas, piloto dinamarquês do brigue "Voador", 1244

Bernardino, D. Frei, Bispo de Nanquim, 89

Bernes, José Maria, mestre e capitão do navio "Bom Jesus do Além", 1206, 1242

Betencourt, Manuel Joaquim, cirurgião do navio "Rainha de Nantes", 771

Betencourt, Tomás da Silveira, mestre, 1014

Bexigas
- vacina contra, 1153, 1197, 1247

Bezerra, João Paulo, 1519, 1520

Bispado
- Camboja, 1509
- China, 35, 1509
- Cochim, 292
- Cochinchina, 316, 1509
- Focheu, 160
- Macau, 159, 262, 427, 626, 641, 688, 837, 866, 1016, 1086, 1196, 1486
- Malaca, 1509
- Nanquim, 172, 238, 243, 427, 866, 1115, 1224, 1494
- Pequim, 159, 262, 427, 525, 649, 657, 841, 930, 1201, 1224, 1494
- Sião, 1509
- Timor, 1399, 1509

- Tonquim, 316
- Vicham, 160

Bispo
- D. Frei João Damasceno Salusti, 657

Bispo de Adram
- Pierre Joseph George Pigneau Behaime, 869

Bispo Alicarnense, visitador apostólico francês, 287

Bispo de Cabo Verde
- Frei Pedro Jacinto Valente, 341

Bispo da China, 234

Bispo de Cochim, 231, 234, 262, 609

Bispo de Coimbra
- D. Miguel de Anunciação, 375

Bispo da Índia, 234

Bispo do Japão, 18, 909, 911
- D. Diogo Valente, 11
- D. Luís Cerqueira, 3

Bispo de Macau, 51, 95, 108, 110, 113, 116, 156, 159, 181, 234, 276, 302, 327, 359, 428, 438, 461, 474, 478, 509, 536, 596, 597, 599, 602, 838, 894, 911, 981, 999, 1028, 1071, 1128, 1240, 1273, 1578
- D. Alexandre da Silva Pedrosa Guimarães, 413, 416-422, 424-427, 433, 440, 441, 449, 450, 452-455, 458, 459, 462, 468, 469, 473, 475-477, 483, 484, 486-494, 497, 500, 503, 507, 508, 515, 519, 520, 523, 526, 530-533, 538, 539, 541-547, 549-552, 554, 555, 558, 566, 568-572, 582, 594, 604, 616, 618-620, 626, 630-632, 641, 647, 649, 657, 663, 665, 668, 676, 714, 752, 917, 961
- António Jorge de Nogueira, 852
- D. Bartolomeu Manuel Mendes dos Reis, 341, 348, 350, 352, 360, 422, 427, 616, 668
- D. Frei Eugénio Trigueiros, 189, 204, 234, 258, 262, 283-287, 291
- Frei Francisco de Nossa Senhora da Luz Chacim, 1096, 1098, 1129-1131, 1133, 1141, 1145, 1146, 1158, 1177, 1189, 1191, 1194, 1196, 1224, 1237, 1238, 1252, 1254, 1269, 1274, 1294, 1303, 1320, 1402, 1468, 1471, 1486, 1532, 1536, 1592

- D. Frei Hilário de Santa Rosa, 295, 298-300, 303, 307, 308, 311, 322-324, 328
- D. João do Casal, 87, 89, 100, 105, 109, 120, 151, 152, 166, 204, 208, 251, 262, 264
- Frei Manuel de São Galdino, 1086, 1087, 1088, 1114, 1115, 1123, 1144, 1201, 1468
- D. Marcelino José da Silva, 868, 871, 873, 878, 879, 883, 884, 887, 909, 921, 922, 934, 935, 936, 944, 965, 968, 986, 1016, 1021, 1030, 1050

Bispo de Malaca, 182, 329
- Frei Manuel, 208

Bispo de Meliapor
- D. José Pinheiro, 189, 234, 262

Bispo de Nanquim, 204, 262, 318, 483, 633, 721, 786, 986, 1088, 1089, 1193, 1196
- D. Alexandre Cícero, 106
- D. Frei Bernardino, 89
- Caetano Pires Pereira, 1095, 1221, 1405
- D. Frei Francisco de Santa Rosa Viterbo, 354, 356
- D. Godofredo Lambeckwen, 356, 735, 750, 759
- Frei Manuel de Jesus Maria, 208, 234, 260, 330

Bispo de Pequim, 159, 318, 493, 497, 568, 669, 684, 727, 739, 820, 822, 934, 935, 997, 1029, 1033, 1089, 1138, 1164, 1191, 1221, 1417, 1579
- D. Frei Alexandre de Gouveia, 668, 692, 711-713, 715, 728, 736, 738, 758, 746-751, 760, 769, 786, 787, 841, 843, 856, 868, 930, 941, 943, 960, 975, 1011, 1012, 1065, 1097, 1177, 1187, 1224, 1226
- Frei Francisco da Purificação, 189, 204, 234, 241, 243, 262
- Pe. Joaquim de Sousa Saraiva, 1095, 1114, 1171, 1193, 1201, 1304, 1494, 1593

Bispo de São Tomé
- Dr. António Nogueira, 341

Bispo de Tipassa, 1226

Bispo de Uranopolis, 234, 262

Bombaim, cidade da Índia, 1178, 1261, 1274

Bonis, António Herculano Firmino de, tenente da 3ª Companhia de Infantaria da Legião das Tropas Ligeiras, 1220

Bono, Henrique, comandante de duas fragatas francesas, 167

Borja, Francisco de, 1575

Bornéo, território, 1020, 1076, 1160, 1566

Boticário
- Joaquim José dos Santos, 1103

Braga, Custódio Nogueira, deputado da Mesa dos Homens de Negócio do Espírito Santo, 163

Bragma, território, 436

Brandão, Manuel Barbosa, 167

Brasil, 4, 110, 113, 174, 177, 229, 248, 579, 847, 856, 964, 971, 990, 1159, 1225, 1251, 1252, 1281, 1341, 1397, 1398, 1401, 1489, 1498, 1513, 1514, 1539, 1542, 2560, 1579, 1611, 1613, 1619, 1624, 1627

Breve do Papa Paulo V, 3

Breyner, D. Francisco Xavier de Meneses, 698

Brigue
- "Antílope", 1247, 1261, 1274
- "Expedição", 1004
- "Novo Destino", 1538
- "Princesa Carolina", 1613
- "Voador", 1244

Brito, António Carlos de, estudante, 972, 973

Brito, Joaquim Modesto de, 399

Brito, José Simão da Costa e, 1615

Brito, Luís José de, contador-geral, 714

Brito, D. Marcos de Noronha e, governador-geral da Bahia e conde de Arcos, 1225, 1627

Brito, Silvestre José de, 556

Brusco, Joaquim, 1176

Bula da Cruzada, 1530

Bustamante, Luís de Abreu, capitão-geral de Macau, 155

Byng, George, comandante da nau inglesa "Belequeux", 1449

Cabido
- Sé de Macau, 152, 166, 236, 261, 284, 295, 423, 425, 434, 436, 583, 584, 610, 611, 641-643, 697, 797, 798, 1027, 1135, 1149, 1297, 1305, 1377

Cabo, território do Sul de África, 823

Cabo, Simão Luís do, mestre do navio "Carolina", 1604

Cabo Verde, 341

Cabrera, D. João Tomás, administrador do almirante de Castela, 364

Cajazio, Pe. Lettove Frei António de, 1217

Calado, José Francisco, 1223

Calcutá, território, 1482, 1493, 1535, 1543, 1557, 1613

Caldas, António Vieira, 1537

Caldas, João Pereira, 991

Caldas, Luís Manuel, 800

Caldas, Luís Manuel Pereira, administrador, 830

Callepi, Lorenzo, monsenhor, 1094, 1134, 1211, 1217

Calvete, António Manuel, capitão, 640

Câmara
- Eclesiástica de Macau, 641, 1021
- Fazenda e Matrícula, 518
- Macau, 112, 117, 118, 121, 123-125, 127, 131, 154, 157, 175, 208, 212, 216-223, 230, 247, 290, 292, 295, 300-302, 310, 317, 320, 321, 327, 332, 350, 375, 393, 616, 630, 712, 766, 855, 872, 977, 1022, 1045, 1081, 1085, 1198, 1342, 1437

Câmara, Joaquim José da, 1225

Câmara, D. José Pedro da, governador e capitão-geral do Estado da Índia, 439, 541, 543, 1279

541- **Camaxo**, João Diogo Guerreiro, desembargador, 917

Camboja, território, 98, 227, 282, 1509, 1510

Caminha, Afonso de Barros, secretário do Conselho Ultramarino, 26, 32, 36, 53

Campos, Alexandre Pereira de, tabelião público de notas e judicial, 500, 509, 521

Campos, Caetano António de, 831

Campos, Inocêncio Moreira de, capitão-mor e morador de Macau, 27

Campos, João da Fonseca, juíz ordinário, 504, 514, 528

Campos, Vicente José de, senhorio do navio "Santa Cecília", 377, 395

Cana de açúcar
- remessa de quatro caixas, 964

Cândido, Jacinto Manuel dos Reis, tenente de artilharia, 1444

Canofer, Luís, 578

Cantão, cidade da China, 68, 71, 76, 184, 233, 241, 325, 327, 376, 410, 428, 481, 500, 541, 545, 623, 669, 678, 712, 715, 739, 745, 761, 782, 793, 800, 807, 894, 946, 992, 1228, 1260, 1262, 1274, 1321, 1347-1349, 1362, 1401, 1417, 1458, 1469, 1522, 1533, 1539, 1544, 1530, 1606

Capitania
- Aguada, 305

- Macau, 305
- Mormugão, 305

Capitania-geral de Macau, 104, 107
- Micaela de Sampaio, 82

Capitão
- Alexandre Manuel de Sequeira, 520
- André Pereira dos Reis, 69
- António de Albuquerque Coelho, 120
- António Araújo Carvalho, 755, 805
- António Damazo Mendes e Aguiar, 753
- António d'Eça da Gama Lobo, 1058
- António Henriques Nogueira, 823
- António Manuel Calvete, 640
- António Pegado, 704
- António Rodrigues Pessoa, 988, 1013
- Bento da Cunha e Lima, 196
- D. Brás de Castro, 54
- Custódio de Azevedo Rendo, 577
- Diogo Coimbra, 45
- Domingos de Araújo, 824
- Domingos Furtado de Mendonça, 587, 592
- Eleutério Tavares, 1008
- Félix de Valois Lopes, 900
- Felizardo Batista de Azevedo, 1497
- Francisco António Migueis, 404
- Francisco Gonçalves Lima, 1540
- Francisco José da Costa, 779
- Francisco José da Vitória Rodrigues Viana, 1169
- Francisco Marques da Fonseca, 1335
- Gonçalo Ferraz de Lima, 24, 31
- Jerónimo Dias Baião, 1202
- João Antunes, 306
- João Baptista Rofe, 702
- João Barros de Andrade, 1206
- João Pegado, 771
- João de La Rivieri, 174
- João Tomás da Silva Matos, 777
- Joaquim António Milner, 1284

- Joaquim Gonçalves da Silva, 825
- Joaquim José de Oliveira, 755
- Joaquim Rodrigues Lima, 708, 993
- Joaquim dos Santos Andrade, 710
- José António Alves, 753
- José António Roldão, 877
- José Dias Barros, 485
- José Dias de Sousa, 703, 763, 778
- José Fernandes de Carvalho, 587, 753
- José Francisco da Silva, 918
- José Inácio de Andrade, 1538
- José Inácio de Mendonça, 1624
- José Joaquim de Sousa, 1456
- José Maria Bernes, 1242
- José Maria Sarmento, 1024
- José Nunes da Silveira, 757, 788, 803, 838
- José Pinto Alexandre de Andrade e Sousa, 1335
- José Rodrigues Vareiro, 357
- José dos Santos Almeida e Silva, 1538
- José Soriano, 891
- Luís Barreto de Sousa, 754
- Luís Lopes Anjo, 885
- Manuel Francisco de Lima, 706
- Manuel Francisco de Oliveira, 900
- Manuel Gonçalves da Costa Filho, 703
- Manuel José Ribeiro, 757
- Manuel Lopes, 180
- Manuel Lopes Correia, 699
- Manuel de Magalhães Coutinho, 49
- Nicolau Rodrigues dos Santos, 706
- Nuno José Ribeiro, 757
- Pedro Rodrigues Teixeira, 66
- Ventura Gonçalves Marques, 777
- Vitorino Correia, 772-774, 804

Capitão do Forte de São Francisco, 306

Capitão e governador de Damão
- António Fialho Ferreira, 52

Capitão das naus da Índia, 17

Capitão-geral
- D. Álvaro da Silva, 72
- Luís de Melo Sampaio, 76-78

Capitão-geral de Macau, 61, 63, 432
- Diogo de Pinho Teixeira, 111, 112, 115, 147, 148
- João de Sousa Pereira, 68
- Luís de Abreu Bustamante, 155
- Luís de Carvalho de Sousa, 35
- D. Sebastião Lobo da Silveira, 35

Capitão de mar-e-guerra de Goa, 1182
- D. António de Eça Lobo de Almeida e Castro, 1204, 1334, 1623
- José Joaquim de Sousa, 1450

Capitão-mor
- António Fialho Ferreira, 17, 36, 40, 46
- Inocêncio Moreira de Campos, 27
- José Joaquim de Barros, 1010, 1213, 1341

Capitão-mor do campo de Macau, 700

Capitão-tenente
- Francisco José da Vitória Rodrigues Viana, 1243
- Joaquim António Milner, 1311

Cardeal de Tournon, 164, 182

Cardim, Pe. António Francisco, procurador-geral do Japão, 20, 60

Cardoso, Jacinto Lopes, mestre do navio "Senhora do Carmo, Santa Teresa Triunfo", 1257

Carmo, Cláudio José do, 819

Carta
- naturalidade, 230

Cartório
- Câmara de Macau, 1508
- Senado da Câmara, 1185

Carvalho, António de Araújo, capitão do navio "Santíssimo Sacramento e Nossa Senhora do Paraíso, o Campelo", 755, 805

Carvalho, António Manuel, 782

Carvalho, Belchior José Vaz de, secretário de Estado, 370

Carvalho, Francisco Lopes de, 825

Carvalho, Francisco Rombo de, cónego, 198

Carvalho, Pe. Henrique de, 227

Carvalho, João Pedro Teixeira de, 842

Carvalho, Pe. João Simões de, 422

Carvalho, bacharel Joaquim Homem de, 1216

Carvalho, José Fernandes de, capitão do navio "Nossa Senhora da Vida Santo António e Madalena", 753

Carvalho, José Fernandes de, capitão da nau "Monte do Carmo e Santa Ana", 587

Carvalho, José Vaz de, corregedor do crime da Corte e Casa, 208

Carvalho, Lopo Sarmento de, 17

Carvalho, Manuel Homem de, juiz ordinário de Macau, 521, 527, 624, 707, 1172, 1216, 1583

Carvalho, Manuel da Silva, morador em Lisboa, 1052

Carvalho, Manuel Tomé de, 1005

Carvalho, Paulo José de, cirurgião, 1513, 1547

Carvalho, Raimundo Pinto de, 482, 591

Carvalho, Sebastião José Homem de, procurador, 1127

Carvalho, Dr. Simão Soares de, desembargador do Paço, 13

Carvalho, Tomás José de, 782

Casa
- Branca, 732, 1348, 1349, 1525
- Branca Chifú, 1522
- Congregação da Missão de Lisboa, 1046
- Índia, 297, 384, 559, 579, 607, 612, 636, 675, 709, 742, 770, 771, 802, 889, 898
- Macau, 1375
- Moeda de Lisboa, 207, 262, 291
- Pequim, 1375
- Procuradoria do Japão, 608
- Real, 373, 1428
- Rilhafoles, 935, 1088, 1091
- São José de Pequim, 1089, 1097, 1114
- Suplicação, 819, 1015, 1064, 1216, 1421, 1430

Casa Barreto & Ca., 1557

Casa de correcção para mulheres
- instituição, 1145, 1146, 1158, 1424

Casa de seguros
- estabelecimento, 1579

Casal, Pe. António Freire do, arcediago da Sé de Macau, 193, 206

Casal, D. João do, Bispo de Macau, 87, 89, 100, 105, 109, 120, 151, 152, 166, 204, 208, 251, 262, 264

Casal, Pe. João Freire do, chantre da Sé de Macau, 192

Casamento
- D. João e D. Mariana Victória, 799

Cásseres, Luís Sanches, 165

Castanheda, bacharel José Inácio de Brito Bocarro e, secretário da Embaixada à China, 334, 1504

Castela, território, 70, 364

Castelhanos, 35, 59

Castelo, prisão do, 1066

Castelo, António Dias, 802

Castelo Branco, 819

Castelo Branco, Bartolomeu Soares de, 305

Castelo Novo, conde de, 292, 302, 309

Castilhone, Pe. Joseph, 338

Castro, António de Eça Lobo de Almeida e, capitão de mar-e-guerra de Goa e governador de Damão, 1204, 1334, 1554, 1623

Castro, D. António José de, presidente do Conselho Ultramarino e conde de Resende, 812, 929, 930, 931, 944, 968, 971, 977

Castro, D. Brás de, capitão da praça de Macau, 54, 61

Castro, D. Caetano de Melo e, vice-rei do Estado da Índia, 108-110

Castro, Cristóvão José Morais e, 1005, 1186

, 262,

Castro, Cristóvão Pereira de, governador e capitão-geral de Macau, 955, 959, 964

Castro, D. Diogo de, 13

Castro, Francisco João de Sá Pereira, 1218

Castro, Francisco José de Sampaio e, vice-rei do Estado da Índia, 259

Castro, Francisco de Melo de, governador e capitão-geral de Macau, 157, 158, 161, 388

Castro, Francisco Xavier de, governador e capitão-geral de Macau, 610, 634, 673

Castro, D. João de Almeida de Melo e, secretário de Estado dos Negócios Estrangeiros e conde das Galveias, 961, 990, 1053, 1362-1364, 1366-1368, 1370-1374, 1376, 1387, 1388, 1390, 1393, 1397-1402, 1404, 1410-1412, 1414-1428, 1431, 14351451, 1453-1456, 1458-1471, 1473, 1474, 1476, 1478, 1481, 1483-1486, 1488-1500, 1502-1516, 1518-1522, 1524-1529, 1533-1535, 1538-1540, 1542-1584, 1590-1593, 1595-1598, 1600-1603, 1606-1608, 1611-1613, 1616-1623, 1625, 1627

Castro, João Anacleto de Sá Pereira e, procurador, 1218

Castro, José António de, presidente do Conselho Ultramarino e conde de Resende, 958

Castro, José Osório de, tenente-coronel, 1192

Castro, Manuel Lutério de, senhorio do navio "Nossa Senhora da Vida Santo António e Madalena", 753

Castro, Martinho de Melo e, secretário de Estado dos Negócios da Marinha e Domínios Ultramarinos, 382, 385, 386, 388, 391, 395, 397, 399, 400, 402-404, 407, 408, 439, 450, 451, 457, 468, 470, 473, 484, 492, 493, 494, 508, 533, 542-546, 550, 553, 555, 557-560, 565-567, 571, 580-582, 585-588, 594, 598, 603, 606-609, 627, 628, 630, 632, 647, 651, 654-656, 664, 665, 669, 674, 675, 698, 699, 701, 709, 712, 714-734, 736, 738-740, 746-748, 750-752, 758, 760, 762, 763, 769-771, 775, 786-791, 793, 799, 801, 811-814, 817, 818, 820-822, 826, 828-831, 833-837, 841, 846-849, 851, 856, 859-864, 868, 871, 873-876, 878-881, 884, 885, 887, 888, 892-894, 903-906, 908-910, 914, 915, 925

Castro, D. Pedro de, 13

Castro, D. Rodrigo de, governador e capitão-geral de Macau, 342, 347, 352, 382, 386-388

Ceará, território do Brasil, 1545

Ceilão, 57

Cerqueira, D. Luís, Bispo do Japão, 3

Chá
- comércio, 1519, 1520
- envio para Holanda e Hamburgo, 559
- envio de sementes e plantas, 980, 1001, 1498, 1573

Chacim, frei Francisco de Nossa Senhora da Luz, Bispo de Macau, 1096, 1098, 1129-1131, 1133, 1141, 1145, 1146, 1158, 1177, 1189, 1191, 1194, 1196, 1224, 1237, 1238, 1252, 1254, 1269, 1274, 1294, 1303, 1320, 1402, 1468, 1471, 1486, 1532, 1536, 1592

Chacim, João da Costa Pimenta, 1268

Chagas, frei Francisco das, 730

Chalupa
- "Santa Clara", 862

Chandernagor, território indiano, 234

Chantre da Sé de Macau
- Pe. João Freire do Casal, 192

Charrua
- "S. João Magnânimo", 1530

Chaul, 245

China, 3-5, 7, 13, 14, 17, 19, 20, 25, 28-30, 32, 35, 36, 38-40, 42, 45, 46, 53, 58, 62, 65, 69-72, 75, 79, 83, 89-91, 94, 98, 101, 106, 116, 171, 174, 175, 177, 179, 182, 186, 204, 209, 234, 241, 248, 250, 253, 262, 267, 273, 275, 282, 293, 327, 331, 334, 335, 337-340, 342-344, 346, 347, 351, 364, 374, 376, 379, 389, 409, 410, 427, 437, 436, 459, 466, 476, 483, 493, 500, 503, 506, 515, 526, 533, 546, 554, 568, 576, 579, 580, 598, 609, 625, 630, 631, 636, 638, 653, 654, 663, 669, 675, 677, 685, 686, 695, 726, 738, 743, 747, 748, 749, 758, 760, 764, 767, 769, 783, 786, 787, 827, 843, 864, 868, 895, 915, 935, 941, 972, 973, 991, 1011, 1012, 1046, 1052, 1056, 1065, 1068, 1086, 1097, 1122, 1127, 1134, 1137, 1171, 1177, 1178, 1201, 1224, 1226, 1247, 1253, 1261, 1262, 1265, 1274, 1275, 1278, 1287, 1304, 1320, 1321, 1331, 1333, 1336, 1345, 1346, 1355, 1388, 1400, 1403, 1405, 1429, 1481, 1483, 1486, 1491, 1504, 1505, 1509, 1519-1522, 1530, 1550, 1577, 1592, 1597, 1601, 1613, 1627

Chineses, 84, 111, 144, 150, 173, 241, 247, 327, 345, 374, 402, 404, 412, 500, 502, 551, 608, 739, 761, 808, 815, 816, 865, 875, 876, 879, 881, 892-894, 906, 907, 909, 1034, 1041, 1051, 1114, 1191, 1203, 1263, 1265, 1274, 1287, 1293, 1326, 1328, 1337, 1346, 1348, 1352, 1363, 1369-1371, 1390, 1404, 1412, 1426, 1438, 1498, 1504, 1514, 1534, 1544, 1550, 1551, 1573, 1577, 1613

Chumbo
- Direitos de baldação, 658

Chunpee, território chinês, 1262

Cícero, D. Alexandre, Bispo de Nanquim, 106

Cid, José António Soares, oficial da secretaria do Tribunal da Real Junta do Comércio de Lisboa, 1259, 1260, 1268-1270, 1360, 1478

Cidade do Nome de Deus de Macau, 1181

Cirurgião
- António de Almeida, 771
- António Manuel Luís, 766
- Domingos José Gomes, 1101, 1031, 1197, 1248, 1453
- Dr. João da Cunha, 771
- José Gomes, 1153
- Manuel António Gonçalves, 1190
- Manuel Joaquim Betencourt, 771
- Manuel Joaquim do Rego, 1031
- Paulo José de Carvalho, 1513, 1547
- Pedro António Ferreira, 600

Cirurgião-mor
- Pedro Lainé, 574, 581, 600, 603

Cirurgiões
- Pequim, 497

Cirurgiões portugueses
- necessidade, 1012

Cisma
- entre as Missões do Real Padroado e as da Propaganda Fide, 748

Cisma de Tc
- fi

Clekian, prc

Clérigos de

Clero, nobre

Cochim, ter

Cochinchin

Coelho, Ant
e

Coelho, Ga

Coelho, To

Cofre
-
-
-
-
-
-

Coimbra,

Coimbra,

Coimbra,

Coimbra,

Colecção

Colégio

Cisma de Tonquim, 1009, 1254
- fim, 1144, 1158

Clekian, província chinesa, 160

Clérigos de Macau, 415

Clero, nobreza e povo de Macau, 852

Cochim, território indiano, 231, 234, 262, 292, 609, 1016

Cochinchina, 98, 282, 287, 316, 499, 543, 555, 699, 729, 806, 869, 818, 1509, 1510

Coelho, António de Albuquerque, capitão da guarnição da fragata "Nossa Senhora das Neves" e governador de Timor, 120, 169, 180

Coelho, Gaspar José Dantas, procurador do Leal Senado de Macau, 1420

Coelho, Tomás, seminarista, 1224

Cofre
- Cabedal do Defunto Matheus Joannes, 951
- Negociação, 607
- Órfãos de Macau, 909, 968, 1129, 1515
- Provedoria de Macau, 1497
- Real Administração, 1185
- Senado, 518

Coimbra, cidade de Portugal, 341, 375

Coimbra, António Vaz, 174

Coimbra, Diogo, capitão, 45

Coimbra, Félix José, escrivão da Câmara de Macau, 880

Colecção dos Pergaminhos, 107

Colégio
- Macau, 60, 86

- São José, 431, 432, 572, 608, 634, 660, 661, 673, 684, 687, 712, 719, 725, 738, 935, 981, 989, 1095, 1515
- São Paulo, 453, 500, 506, 611, 935, 940, 1549, 1570, 1578

Colffs, senhorio da nau "Balsemão", 1090

Comandante
- André Francisco Moreira, 1178
- António José de Sousa Miranda, 1139
- Bernardo Ramires Esquível, 1356
- Domingos Furtado de Mendonça, 582
- George Byng, 1449
- Henrique Bono, 168
- Inácio Alberto de Oliveira, 1090, 1140
- João Barros Andrade, 1178
- José Máximo da Cunha, 1178
- José Osório de Castro Cabral e Albuquerque, 1335,1472, 1495, 1500-1502, 1580, 1589, 1594
- Manuel João Pereira, 1611

Comemorações do casamento dos príncipes, 570, 573

Comércio, 879
- bloqueio pelos piratas, 1147, 1156
- Cantão, 76
- carência em Macau, 69, 72, 229
- chá, 517
- China, 19, 20, 45, 71, 75
- China com nações europeias, 379
- decadência, 533, 949, 950
- entre Macau e Brasil, 1539
- Índias Ocidentais, Orientais, Manila, Malaca e Goa, 9
- informações, 967
- Japão, 80
- liberdade, 79, 83
- medidas prejudiciais, 79
- Moçambique, 1070
- novos direitos, 180
- ópio, 421, 542
- pivetes, 241

- proibição entre Macau e Filipinas, 9, 55, 145
- propriedade, 990
- providências para incrementar, 666, 667
- sândalo, 421
- tabaco, 541
- Timor, 971

Comissário provincial
- frei José Serafim, 354

Comissário do Santo Ofício em Macau, 59, 153
- Pe. António José da Costa, 1555

Companhia
- Boa Morte, 427
- Britânica na China, 1262, 1265, 1274, 1278, 1333
- Geral do Grão Pará e Maranhão, 358
- Holandesa da China, 1127
- Infantaria da Guarnição dos baluartes de "Nossa Senhora do Bom Parto, São Pedro" e "São Francisco", 306
- Inglesa, 1247, 1562
- Macau, 163, 174, 176

Companhia do Comércio, 284, 293, 304
- criação em Macau, 149
- requerimento dos directores, 296, 389

Companhia da Fábrica Real das Sedas
- pedido para formação de uma Companhia na China, 293

Companhia-geral de Comércio, 389
- não inclusão de Macau, 93

Companhia de Jesus, 4, 6, 38, 60, 86, 90, 91, 92, 101, 153, 190, 199, 227, 234, 261, 345, 354, 364, 383, 440, 483, 500, 525, 535, 611, 1504
- breve abolitivo, 630
- extinção, 225, 483, 500, 526
- Japão, 60, 227

Companhia Real Portuguesa de Ásia, 349

Conceição, Félix da, 1492

Concorrência comercial
- Ingleses e Holandeses, 77

Conde de Aguiar
- D. Fernando José de Portugal, 1380

Conde de Alvor
- D. Francisco de Távora, 76

Conde de Anadia
- João Rodrigues de Sá e Melo, 1286, 1287

Conde de Arcos
- D. Marcos de Noronha Brito, 1225, 1627

Conde de Assumar
- D. Pedro de Almeida Portugal, 1220

Conde de Aveiras, 60

Conde da Cunha
- D. António Álvares da Cunha, 374, 407

Conde de Ericeira
- D. Luís de Meneses, 173

Conde das Galveias
- D. João de Almeida Melo e Castro, 961, 990, 1362-1364, 1366-1368, 1370-1374, 13761391, 1393, 1397,-1402, 1404, 1410-141412, 1414-1428, 1431, 1435-1451, 1453-1456, 1458-1471, 1473, 1474, 1476, 1478, 1481, 1483-1486, 1488-1500, 1502-1516, 1518-1522, 1524-1529, 1533-1535, 1538-1540, 1542-1584, 1590-1593, 15955-1598, 1600-1603, 1606-1608, 1611-1613, 1616-1623, 1625, 1627

Conde de Linhares, 1358
- D. Rodrigo de Sousa Coutinho, 943-945, 948, 955-957, 959, 960, 962-967, 968, 971-973, 975, 977, 979-983, 985, 986, 988, 989, 994, 996-999, 1000, 1001, 1003, 1012, 1086

Conde do Redondo, 370

Conde de Resende, 976
- D. António José de Castro, 812, 929, 930, 931, 944, 958, 968, 971, 977

Conde de S. Vicente
- Manuel Carlos da Cunha e Távora, 156

Conde de Sandomil
- D. Pedro de Mascarenhas, 222, 231, 233, 235, 247, 251, 245, 262, 292

Conde de Sarzedas
- Bernardo José da Silveira e Lorena, 1233, 1247, 1255, 1261, 1265, 1273, 1274, 1311, 1343, 1344, 1367, 1440, 1443, 1444, 1450, 1456, 1547
- Rodrigo da Silveira, 67

Conde da Vidigueira
- almirante D. Francisco da Gama, 9, 10

Conde de Vila Verde
- D. Diogo José António de Noronha Camões de Albuquerque Sousa Moniz, 1091, 1193
- D.Pedro António de Noronha, 93, 95-97

Condeixa, território, 1594

Cónego
- Alexandre António Pereira, 1294, 1320, 1377, 1402
- Francisco Rombo de Carvalho, 198
- José Antunes, 882
- José Manuel de Bastos, 1135
- Manuel Joaquim da Silva, 843

Cónego magistral da Santa Igreja Patriarcal, 179

Cónego da Sé de Macau
- Pe. Francisco Vaz, 391
- Pe. João de Faria e Albuquerque, 205
- Leonel de Sousa de Lima, 205

Conflito
- Governador e Câmara, 1303
- Jurisdição, 944
- Religioso na China, 1592, 1597, 1601

Confraria

- Boa Morte, 427
- Misericórdia de Macau, 1132
- São Paulo, 1189
- Senhora dos Remédios, 562

Congregação

- Missão, 972, 973, 1012, 1089, 1095, 1187, 1207, 1375, 1405
- Missão da Casa de Rilhafoles, 1088
- Missão em Lisboa, 1403
- Missão da Real Casa de Lisboa, 978
- Missão de São Vicente de Paula, 935, 941, 1021, 1065, 1097, 1114, 1201, 1226, 1530
- Propaganda Fide, 336, 608, 627, 743, 748, 750, 751, 758, 801, 1134, 1217

Conselheiro

- Alexandre Metello de Sousa e Meneses, 333, 363
- António Rodrigues da Costa, 174, 204, 207, 208, 214
- Fernando José Marques Bacalhau, 369
- Francisco da Silva Corte-Real, 840, 891, 927, 929, 930
- Francisco Xavier de Assis Pacheco e Sampaio, 331
- D. João Carlos de Bragança Sousa Ligne Tavares Mascarenhas da Silva, 674
- José Carvalho de Abreu, 230, 241, 246, 241, 260, 295
- José Teles da Silva, 180, 181
- Lázaro da Silva Ferreira, 970, 990, 1044, 1062, 1091, 1097, 1100, 1104, 1123, 1127, 1131, 1132, 1158, 1171, 1215, 1218, 1341
- Manuel de Almeida e Vasconcelos Soveral de Carvalho da Maia Soares de Albergaria, 971, 1005, 1044, 1051, 1068, 1098, 1101, 1114, 1138, 1214, 1340, 1341
- Mateus Rodrigues Viana, 944
- Romão José Rosa Guimarães e Abreu, 819

Conselheiros da Fazenda, 13, 25

Conselho

- Companhia Britânica na China, 1265, 1274, 1278, 1287, 1321, 1333, 1262
- Companhia Inglesa, 1247
- Fazenda, 9, 13, 14, 17, 18, 20, 26, 29, 33, 57, 1433
- Fazenda do Estado da Índia, 10
- Governo do Estado da Índia, 69, 292
- Supremo de Manila, 1508
- Ultramarino, 6, 21, 23, 25-36, 38-51, 53-55, 57-63, 65, 66, 68, 70-72, 75, 78, 79, 83, 86,

87, 88, 90, 91, 92, 94, 98-101, 103, 106, 108, 110, 113-116, 151, 153, 156-161, 163-168, 171-175, 177, 178, 180-183, 187, 188, 190, 192, 193, 196-198, 204-208, 211, 213-217, 222, 227-230, 232-236, 240-242, 245, 246, 248, 250, 254, 257, 260-266, 268, 269, 271, 275-278, 280, 281, 283-286, 290-295, 298, 299, 302, 306, 312, 316-319, 321, 323, 324, 326, 327, 331-333, 337, 348, 351, 353, 355, 356, 360, 363, 365, 367-369, 371, 374, 407, 413, 420, 514, 616, 617, 622, 641, 744, 766, 772-774, 776, 781, 812, 872, 839, 840, 929, 930, 944, 946, 949, 958, 968, 970, 971, 976, 977, 982, 990, 1002, 1005, 1008, 1022-1024, 1026, 1030, 1041, 1043-1045, 1050, 1051, 1064, 1066, 1067, 1068, 1084, 1091, 1098, 1101, 1103, 1104, 1108, 1110, 1114, 1123, 1138, 1141, 1143, 1147, 1159, 1171, 1190, 1194, 1201, 1210, 1214, 1216, 1252, 1298, 1311, 1340, 1341, 1380, 1620

Conservação de Macau, 20
- medidas a tomar, 246

Consulado de Manila, 575

Contador-geral
- Luís José de Brito, 714

Contadoria-Geral, 1343

Contrato Real do Tabaco, 800

Contratos
- Viagens do Japão, Moçambique, 10

Convento
- Carmo, 770
- existentes em Macau, 8
- Nossa Senhora dos Anjos, 326
- Nossa Senhora dos Anjos dos Reformados de São Francisco, 617
- rendas, 8
- Santa Clara, 320
- Santa Clara das Reformadas Descalças de Macau, 616
- Santo Agostinho, 521
- São Domingos, 521
- São Francisco, 521

Coralinas negras, 846

Cordeiro, José, 845, 846

Cordes, Pe. Francisco de, procurador-geral do Japão, 261, 316

Coreia, território, 856

Coronel
- João Baptista Vieira Godinho, 826
- José de Mendonça, 1367
- José Osório de Castro Cabral e Albuquerque, 1444, 1461, 1462
- Manuel da Costa Ferreira, 998, 1039, 1072

Corpo da Marinha do Estado da Índia, 1204

Corpo da Marinha de Guerra, 1356

Corregedor
- António Xavier da Costa, 1091
- Francisco de Faria e Barros, 215
- José Guilherme de Miranda, 1051
- José Vaz de Carvalho, 208

Correia, João de Miranda, 1202

Correia, José da Silva, 165

Correia, Manuel Lopes, tesoureiro do Senado da Câmara de Macau, 392, 596, 699

Correia, Nuno José, capitão do navio "São Pedro de Alcântara", 757

Correia, Paulo José, ouvidor em Macau, Chaul e Dio, 245

Correia, Vitorino, capitão dos navios "São Luís Santa Maria Madalena" e "São Luís Santa Madalena Trovoada Grande", 772-774, 804

Corte
- Brasil, 1251
- França, 580
- Lisboa, 815
- Londres, 560, 1053, 1274

- Paris, 841
- Pequim, 669, 713, 736, 758, 1065, 1504
- Rio de Janeiro, 1322
- Roma, 841

Corte-Real, Diogo de Mendonça, ministro e secretário do Estado dos Negócios da Marinha e Domínios Ultramarinos, 156, 172, 174, 180-182, 186, 189, 204, 207, 208, 214, 230, 241, 246, 248, 250, 327, 336, 340, 357, 1188

Corte-Real, Francisco da Silva, conselheiro, 840, 891, 927, 929, 930

Corte-Real, Francisco Xavier de Mendonça, governador e capitão-geral de Macau, 831, 834, 847, 1188

Corte-Real, Tomé Joaquim da Costa, secretário de Estado dos Negócios da Marinha e Domínios Ultrmarinos, 358

Cortela, António Joaquim, escrivão, 1179

Cortela, Esmeralda Lourencia, 1212

Corveta
- "Nossa Senhora de Belém", 1434
- "Nossa Senhora de Belém Governo Feliz", 708, 993
- "Nossa Senhora da Conceição e Almas", 757

Costa, Agostinho de Carvalho da, 165

Costa, Pe. António José da, presbítero secular do Hábito de São Pedro, 1555

Costa, António José da, governador e juiz dos órfãos de Macau, 605, 606, 609, 776, 792

Costa, António José da, senhorio do navio "Nossa Senhora do Amparo", 319, 329, 445

Costa, António Rodrigues da, conselheiro do Conselho Ultramarino, 174, 204, 207, 208, 214

Costa, António Xavier da, desembargador e corregedor do Cível da Corte, 1091

Costa, Apolinário da, senhorio do navio "Nossa Senhora do Amparo", 329

Costa do Coromandel, 248, 389, 409

Costa, Francisco da, 2º piloto do navio "Bom Jesus do Além", 1242

Costa, Francisco José da, capitão do navio "Nossa Senhora da Esperança o Neptuno", 779

Costa, Francisco Tomás da, mestre do navio "Modesta", 1099

Costa, José de Torres, 330

Costa, Manuel Ferreira da, 647

Costa, Manuel José da, 720

Costa, Miguel Francisco da, escrivão da Câmara da Fazenda e Matrícula, 518, 681

Costa, Quentilho Fernandes da, 113

Costa, D. Rodrigo da, vice-rei e governador do Estado da Índia, 117-119, 121-141, 143-145, 147-149, 374

Costa Júnior, António José da, 700

Coutinho, D. António Luís Gonçalves da Câmara, vice-rei do Estado da Índia, 100, 102-104

Coutinho, António de Sousa, 63

Coutinho, Bartolomeu de Azevedo, 75

Coutinho, Luís Pinto de Sousa, secretário de Estado dos Negócios Estrangeiros, da Guerra e Domínios Ultramarinos, 929, 930, 931, 935, 936, 1016, 1053, 1201

Coutinho, Manuel de Magalhães, capitão de artilharia da guarnição de Macau, 49

Coutinho, Manuel Pereira, governador e capitão-geral de Macau, 283, 289, 296, 298

Coutinho, Marco António de Azevedo, 248

Coutinho, D. Miguel Pereira Forjaz, secretário do governo do Reino e Repartição da Guerra e Marinha, 1356, 1604

Coutinho, D. Rodrigo de Sousa, secretário de Estado dos Negócios da Marinha e Domínios Ultramarinos e conde de Linhares, 934, 943, 944, 945, 948, 955-957, 959, 960, 962-968,

971-973, 975-977, 979-983, 985, 986, 988, 989, 994-998, 1000, 1001, 1003, 1012, 1053, 1086, 1274, 1358

Couto, Tomás Garcês do, ouvidor de Macau, 153

Cranganor, território indiano, 210, 234, 262

Cravo
- Contrabando, 862

Crianças chinesas
- Compra, 323

Cristãos
- China, 346, 1613
- chineses de Macau, 37, 241, 374
- Índia, 37

Cristino, Frei Bento de, governador do bispado da China, 35

Cruz, Anselmo José da, 830

Cruz, D. Antónia Teresa da, 199

Cruz, João Maciel da, 2º tenente e 2º escrivão da nau "Rainha dos Anjos", 176

Cunha, D. António Álvares da, presidente do Conselho Ultramarino, 374, 407

Cunha, António Dias da, escrivão do Juízo da Ouvidoria e de Órfãos de Macau, 931, 1245

Cunha, Frei Francisco da, 327

Cunha, Dr. João da, cirurgião do navio "Rainha de Nantes", 771

Cunha, D. João Nunes da, vice-rei do Estado da Índia, 72

Cunha, Joaquim José Gomes da, desembargador, 872

Cunha, Joaquim José Mendes da, desembargador, 690

Cunha, José Máximo da, comandante do navio "S. Francisco Xavier", 1178

Cunha, Luís Maria de Tovar Pereira da, 1218

Cura da Sé
- Pe. José Antunes, 441

Damão, 52, 108, 1554, 1616, 1623

Daugnac, L'Abbé, encarregado dos negócios da Corte de França, 580

Deão
- António Francisco de Miranda, 1468

Deão do cabido da Sé de Macau, 284
- José Correia Lacerda, 882, 1027, 1030

Decadência
- económica, 910
- Macau, 257

Demaris, Pe. Giovanni Giuseppe, 1134

Dependência
- governo de Macau à Câmara da cidade, 1437

Deputado
- António Joaquim de Oliveira e Matos, 1288, 1301, 1369, 1372-1374, 1376, 1378, 1385, 1397, 1398, 1404, 1433, 1591
- Custódio Nogueira Braga, 163
- Francisco Soares de Araújo Silva, 1202, 1257, 1258
- José Acúrcio das Neves, 1599

Desavenças
- entre o Bispo e o comissário do Santo Ofício, 59

Descaminho
-Direitos, 9

Descrição da cidade
- Fortalezas, freguesias, clima, governo, religião, justiça, comércio, importação e exportação, etc., 498

Desembargador

- Alexandre Metello de Sousa e Meneses, 208
- Alexandre Nunes Monteiro, 819
- António Joaquim de Pina Manique, 635, 698, 702-704, 706, 708, 753, 755, 757, 777-779, 803-805, 823, 824, 900
- António Pereira dos Santos, 927, 929, 944-946, 962, 963, 968, 970, 980-983, 985, 1004, 1006, 1026, 1029, 1030, 1043, 1045, 1050, 1064,1104, 1141, 1143, 1147, 1159, 1216, 1341
- António Rodrigues Veloso de Oliveira, 853
- António Xavier da Costa, 1091
- Caetano Manuel da Costa Fagundes, 397
- Francisco António Gravito, 485
- Francisco Xavier de Assis Pacheco, 677
- Inácio Ferreira Souto, 357
- João António Salter de Mendonça, 1408
- João Batista Guimarães Peixoto, , 1363, 1408, 1416, 1417
- João Diogo Guerreiro Camacho de Aboim, 809, 917
- Joaquim José Gomes da Cunha, 872
- Joaquim José Mendes da Cunha, 690
- José Carvalho de Andrade, 324
- Julião de Campos Barreto, 10
- Lázaro da Silva Ferreira, 711, 716-719, 726, 744, 812-814, 821, 822, 828-831, 846, 854, 861-863, 872, 888, 863, 904, 920, 921, 944, 946, 949, 958, 968, 970, 971, 976, 1002, 1023, 1086, 1201
- Luís Neto da Silveira, 215, 240, 242, 249, 261
- Manuel José Gomes Loureiro, 1274
- Miguel de Arriaga Brum da Silveira, 1005, 1015, 1022, 1023, 1044, 1048, 1049, 1050, 1081-1085, 1100, 1104, 1106, 1117, 1118, 1122, 1124, 1125, 1150-1157, 1159, 1160, 1169, 1195, 1197-1199, 1203, 1229, 1234, 1235, 1239-1241, 1248, 1249, 1255, 1256, 1259, 1262, 1274, 1280-1289, 1293, 1295-1298, 1300, 1304, 1306-1308, 1311, 1319, 1321, 1325-1328, 1331, 1336, 1337, 1341, 1342, 1347, 1349-1354, 1360, 1362, 1363, 1365, 1366, 1370, 1371, 1380, 1388, 1390, 1391, 1395, 1399-1401, 1411, 1412, 1415, 1416, 1421, 1430, 1458, 1463, 1465-1467, 1469, 1470, 1473, 1476-1478, 1484, 1488, 1490-1493, 1498, 1503-1516, 1519-1529, 1533-1536, 1539, 1541, 1543, 1550-1552, 1555-1567, 1570-1575, 1582, 1583, 1585, 1597, 1598, 1600-1603, 1606, 1607, 1610, 1612, 1613
- Romão José Rosa Guimarães e Abreu, 819
- Simão Soares de Carvalho, 13

Desembargador e juiz sindicante

- Manuel de Macedo Neto, 232

Desentendimento
- entre o governador e o Senado, 157

Desinteligências
- entre o Bispo e o governador de Macau, 438
- entre o Senado da Câmara e o Governador, 881

Desnaturalização
- moradores, 220, 228

Desordem
- Propagandistas, 568

Desordens
- entre o governador e os moradores, 161

Devassa
- D. Cristóvão Severim Manuel, 208

Dias, André, governador da armada da China, 5

Dias, José Carlos, juíz ordinário de Macau, 514

Dinis, António Caetano, escrivão da ouvidoria-geral de Macau, 1197, 1245, 1327, 1341, 1352

Diocese
- Macau, 295, 454
- Malaca, 1196
- Pequim, 751
- Timor, 1196

Director
- Companhia de Comércio de Macau, 293, 296, 304
- Companhia da Fábrica Real das Sedas, 293

Director da Real Companhia Portuguesa da Ásia, 349
- Gregório Guedes Pinto, 349
- José Alves da Silva, 349

Direito Consuetudinário, 1274

Distância
- entre Macau, Cantão, Nanquim e Pequim, 992

Diu, território indiano, 245, 1623

Dívidas
- perdão pedido pelos moradores de Macau, 1121

Doação "Causa Dotis", 1108

Domingos, Francisco Lisboa & Companhia, 636

Donai, território, 499

Douro, Domingos Crista, mestre do navio "São Miguel e Joana", 1175

Doutel, Francisco Xavier, administrador da Santa Casa da Misericórdia de Macau, 165, 167, 259, 260

Dramapor, território indiano, 1343, 1344

Drury, William, contra-almirante da esquadra inglesa, 1262, 1311, 1346

Duarte, António José, negociante de Lisboa, 1434

Duque de Lafões, 664
- D. João Carlos de Bragança Sousa Ligne Tavares Mascarenhas da Silva, 674

Edifícios públicos
- Ruínas, 878, 879

Edito do imperador contra os cristãos, 764

Emaús, Pe. José Quintino dos Santos, 1605

Embaixada
- China, 71, 72, 175, 459
- Japão, 23, 44, 48
- Pequim, 815, 816, 844, 879, 881, 894, 910, 915, 1122, 1304, 1320, 1504, 1505, 1522, 1528, 1529

- Portugal, 339
- Rússia, 1226

Embaixada russa
- China, 669, 844
- Imperador da China, 1253

Embaixador
- côrte de Pequim, 333-340, 342-344, 347, 351, 353, 910
- França, 168
- Gonçalo de Sequeira de Sousa, 23
- Japão, 23, 30, 48
- Manuel de Saldanha, 71, 72
- Roma, 156

Embaixador da China, 30, 331, 677
- Alexandre Metello de Sousa e Meneses, 193, 194, 337
- Francisco Xavier de Assis Pacheco e Sampaio, 334, 335, 337, 338, 340, 342-344, 347, 351

Empréstimos de dinheiro
- André Dias, 5

Encarregado dos negócios na Corte de França
- L'Abbé Daugnac, 580

Encarregado dos negócios na Corte de Londres
- D. João de Almeida de Melo e Castro, 1053
- Luís Pinto de Sousa, 560

Erário Régio de Macau, 714, 752, 960, 1053

Ericeira, conde de, 173

Escrivães
- Juízos Ordinários e dos Órfãos, 124

Escrivão, 815
- António Caetano Dinis, 1197, 1245, 1327, 1341, 1352
- António Dias da Cunha, 931, 1245
- António Joaquim Cortela, 1179
- António José Pereira, 553, 630, 712, 799, 1198

- Carlos José Barreto, 473
- Carlos José Pereira, 855, 902, 938, 942, 954, 1031, 1037, 1070, 1081, 1085, 1281, 1341, 1351, 1364, 1422, 1424
- Cipriano da Rocha, 470
- Cosme Antunes da Silva, 717
- Félix José Coimbra, 880
- Felizardo José de Mendonça, 661
- Gregório João Nepomuceno, 424
- Inácio Vieira Ribeiro, 1571
- Jacinto da Fonseca e Silva, 686, 689, 696
- Manuel Joaquim Barradas de Azevedo, 1303
- Manuel José Batalha, 405, 406, 481, 540
- Manuel Pereira, 607
- Manuel Pires de Moura, 304
- Manuel de Sousa Magalhães, 1021
- Manuel Vicente Rosa Pereira, 817
- Miguel Francisco da Costa, 518
- Rafael Árias Novales, 35

Escrivão, eleição, 2

Escrivão da Câmara, da Fazenda e Matrícula da Gente de Guerra, 315

Escrivão de Juízos Ordinários e dos Órfãos, 123

Escrivão do Paço de São Lourenço, 305

Escrivão-geral da Marinha, 234

Escuna
- "Flor de Maio", 1545

Espanha, 1, 2, 6-11, 13, 14, 17, 69, 70, 328, 729, 798, 1504

Espanhóis, 69, 83, 565, 632, 810, 840

Espinha, Pe. José, jesuíta, 343, 427, 500, 531, 608, 627, 657, 822

Esquível, Bernardo Ramires, comandante do Corpo da Marinha de Guerra e barão deArruda, 1356

Estabelecimento
- Igreja e Missão de Tonquim, 937

Estanco do tabaco em pó, 644

Estanque Real do Tabaco, 405, 406, 540

Estatuto da Irmandade de São Pedro, 1341

Esteves, João, 709

Estocolmo, 1520

Estreito de Sunda, 1004

Estudo astronómico
- instrumentos de observação, 692

Etiópia, 61, 246

Europa, 178, 476, 980, 1139, 1278

Europeus, 327, 427, 742, 769, 1290, 1526

Evangelista, D. Joana, 199

Évora, 341, 1089

Excessos
- capitães-gerais, 73

Expectação, Frei Francisco da, 448

Fagundes, Caetano Manuel da Costa, desembargador, 397

Fagundes, José Pedro de Faria Barbosa, tenente-coronel do Regimento de Infantaria de Castelo Branco, 819

Fajardo, Diego, governador de Manila, 64

Falecimento
- Bispo D. João do Casal, 251, 264
- Bispo de Nanquim, 243
- Imperador da China, 253

Falecimento de D. José
- exéquias, 571

Falecimento de D. Pedro III
- exéquias, 841

Falecimento da rainha mãe
- cerimónias fúnebres, 639, 643

Faria, António Dias de, 976

Faria, Bernardo Aleixo de Lemos e, governador e capitão-geral de Macau, 641, 679, 680, 681, 683, 684, 698, 699, 719-725, 728-734, 737, 740, 745, 756, 761-764, 780, 781, 784, 785, 788-790, 800, 818, 820, 855, 1180-1185, 1187, 1192, 1209, 1228, 1230-1233, 1247, 1252, 1253, 1261, 1262, 1272, 1274, 1275, 1278, 1311, 1335, 1341, 1343, 1344, 1357, 1387, 1393, 1409, 1435-1451, 1453-1456, 1458-1460, 1488, 1508, 1544-1549, 1553, 1568, 1569, 1616-1618

Faria, Domingos José, secretário de registo da Torre de Belém, 1099

Faria, Manuel António de, tenente-comandante da Fortaleza da Guia, 1337

Faro, Vasco Luís Carneiro de Sousa e, governador e capitão-geral de Macau, 857-860, 868, 873-876, 885, 893, 894, 896, 899, 903, 905, 906, 907, 909, 915, 916, 919,

Fazenda
- Estado da Índia, 234
- Geral da Índia, 49
- Pública, 1104
- Real de Macau, 35, 36, 76, 90, 102, 111, 166, 257, 261, 308, 394, 459, 481, 484, 553, 669, 695, 697, 768 , 717, 797, 799, 810, 817, 836, 851, 855, 857, 858, 876, 886, 903, 904, 920, 921, 926, 940, 942, 950, 952, 956, 966, 968, 975, 985, 987, 990, 994, 995, 1003, 1017, 1037, 1047, 1069, 1085, 1086, 1093, 1120-1122, 1125, 1236, 1161, 1198, 1200, 1271, 1274, 1277, 1282, 1289, 1312, 1315, 1316, 1321, 1325, 1341, 1389, 1414, 1476, 1621
- Ultramar, 355

Fazenda e Justiça de Macau, 718

Feitor e administrador da Fazenda de Macau, 34

Feitor de Macau, 108

Feitoria
- Bagar, 88
- Malaca, 217

Fermiano, Pe. Narciso, ecónomo da Sé, 1141, 1246

Fernandes, Manuel, soldado, 1335

Fernandes, Manuel Bernardo Lopes, 845, 846

Ferrão, Agostinho Pedro Soares, 840

Ferreira, António Aires, procurador de Macau, 308

Ferreira, António Fialho
- capitão e governador de Damão, 52
- capitão-mor dos navios da China, 17, 36, 40, 46

Ferreira, António José, 842

Ferreira, Pe. Domingos Joaquim, da Congregação da Missão de S. Vicente de Paula, 1012, 1065

Ferreira, João, piloto, 505

Ferreira, José Joaquim, 964

Ferreira, Lázaro da Silva, conselheiro, desembargador e ouvidor-geral de Macau, 711, 716-719, 726, 744, 812-814, 821, 822, 828-831, 842, 846-849, 854, 858, 861, 862, 872, 888, 920, 944921, 946, 949, 958, 970, 971, 976, 990, 1002, 1023, 1044, 1086, 1091, 1097, 1100, 1123, 1127, 1131, 1132, 1158, 1171, 1201, 1215, 1218, 1341

Ferreira, Pe. Manuel, superior da Missão de Tonquim, 98

Ferreira, Manuel da Costa, governador e capitão-geral de Macau, 842, 847-849, 876, 901, 908, 969, 998,1039, 1072

Ferreira, Pedro António, cirurgião, 600

Ferreira, Pe. Vicente, vigário-geral da freguesia de São Lourenço, 441

Ferro
- direitos de baldeação, 658

Festa do Corpo de Deus em Macau
- alteração da data, 317

Fialho, António Ferreira, provedor e feitor da Fazenda em Macau, 33

Fialho, João Cordeiro, 588

Fidalgo da Casa Real, 373

Figueiredo, Henrique de, administrador da Santa Casa da Misericórdia de Macau, 260

Figueiredo, João Lopes Martins de, 612

Filho, Manuel Gonçalves da Costa, capitão do navio "Nossa Senhora do Carmo e São José Princesa Real", 703

Filipe I, D., rei de Portugal e da Espanha, 1

Filipe II, D., rei de Portugal e da Espanha, 2, 6-8, 13, 14, 17

Filipe III, D., rei de Portugal e da Espanha, 9-11, 13, 14, 70

Filipinas, ilhas, 3, 9, 69, 94, 575

Fiscal
- Joaquim Alberto Jorge, 1125

Físico-mor
- Manuel Vieira da Silva, 1513

Florens, João Luís, missionário francês, 628

Fochien, província da China, 160

Fogo, ilha, 40

Folleri, Pe. Francisco, provincial da Companhia de Jesus, 354

Fonseca, Pe. Baltasar Borges da, mestre-escola e arcediago da Sé de Macau, 191, 206

Fonseca, Bernardo Nogueira Carvalho da, 393

Fonseca, Francisco, 159

Fonseca, Francisco Marques da, capitão, 1335

Fonseca, João Filipe da, oficial da Secretaria de Estado da Marinha e Domínios Ultramarinos, 884, 964, 1089, 1092, 1093, 1095, 1098, 1136, 1146, 1158, 1160, 1406

Fonseca, José Filipe da, oficial-maior da Secretaria de Estado da Marinha e Domínios Ultramarinos, 1016, 1210, 1215, 1221,

Fonseca, Manuel da, cirurgião, 360

Fonseca, Nicolau Fernandes da, capitão-tenente, comandante da fragata "Penha de França", 498, 505

Fontana, Pe. Luigi, 1211

Fortaleza de Macau , 849, 959, 585
- Guia, 1337, 1228
- Mapas, 1019
- Monte, 1261, 1262
- Nossa Senhora da Guia, 196, 289
- Ocupação pelas tropas britânicas, 1261
- São Francisco, 289, 891
- São Paulo do Monte, 289, 794
- São Tiago da Barra, 289, 404

Fortalezas
- bom estado, 274
- degração, 252
- informações, 289

Forte
- São Francisco, 306
- São Paulo, 142, 1337
- São Pedro, 1328

Fortificações de Macau, 876, 879

Fragata
- "Jesus Maria José e São Miguel", 304
- "Nossa Senhora das Neves", 120
- "Penha da França", 498, 505

Fragata de guerra
- "Nossa Senhora da Oliveira", 186

França, 168, 250, 328, 378, 385, 405, 406, 481, 498, 580, 586, 825, 1613

Franceses, 580, 598, 628, 649, 821, 822, 833, 856, 1004, 1042, 1320, 1439

Francisca, D., mulher do administrador da Fazenda Real, Diogo Vaz Freire, 35

Francisco, Pe. Inácio, 344, 678

Francisco, Pe. João, 500

Francisco, Tomé, 606, 607

Franco, Luís Manuel Pereira, superior visitador da Congregação da Missão em Lisboa, 1403, 1405, 1530

Freguesia de Macau
- Santo António, 441
- São Lourenço, 441
- Sé, 441

Freire, Diogo Vaz, administrador da Fazenda Real de Macau, 35

Freitas, Bernardo José de, tenente-coronel, 1273, 1310, 1335, 1431, 1488

Freitas, Francisco António Botelho de, 1º tenente de artilharia, 1447, 1488

Freitas, José Joaquim da Silva, oficial-maior da Secretaria de Estado da Marinha e Domínios Ultramarinos, 1406, 1429, 1452, 1457, 1472, 1477, 1479, 1501, 1517, 1523, 1531, 1532, 1536, 1586, 1587, 1594, 1614, 1626

Freitas, Manuel Freire de, 2º tenente do Batalhão do Príncipe Regente, 1594

Freitas, Maria Benedita de, 1536

Freitas, Tadeu José Guimarães de, 1531, 1536, 1589

Fuinin, autoridade chinesa, 1321

Funções judiciais
- desempenho, 1

Fundição
- artilharia, 9

Furtado, Francisco Xavier de Mendonça, secretário de Estado dos Negócios da Marinha e Domínios Ultramarinos, 361, 363, 369, 374

Furtado, Luís Mendonça, vice-rei do Estado da Índia, 73

Fuschini, Francisco, italiano, 1091

Fuschini, Joana, 1091, 1126

Gabriel, D., infante de Espanha, 798

Galeão
- "Senhora do Bom Sucesso", 778

Galera
- "Brilhante", 1479
- "Carolina", 1345

- "Eanes", 753
- "Nossa Senhora dos Remédios", 1185
- "Santo António Brilhante", 1599
- "Transtagana", 1284
- "Voadora", 1258

Galveias, conde das, 961, 990, 1362-1364, 1366-1368, 1370-1374, 1376, 1387-1391, 1393, 1397-1402, 1404, 1410-1412, 1414-1428, 1431, 1435-1451, 1453-1456, 1458-1471, 1473, 1474, 1476, 1478, 1481, 1483-1486, 1488-1500, 1502-1516, 1518-1522, 1524-1529, 1533-1535, 1538-1540, 1542-1584, 1590-1593, 1595-1598, 1600-1603, 1606-1608, 1611-1613, 1616-1623, 1625, 1627

Gama, almirante D. Francisco da, vice-rei do Estado da Índia e conde da Vidigueira, 9, 10

Gama, João da, 263

Gama, João de Saldanha da, vice-rei e capitão-geral do Estado da Índia, 180, 196, 208, 210, 220, 230, 234, 423

Gama, José Roberto Vidal da, 378, 385, 513

Gamboa, António José de, 793, 806, 835

Ganges, 1434

Gazeta "Bombay Courier", 1586

Genciana, 772-774

General da armada e presidente do Conselho Ultramarino
- Manuel Carlos da Cunha e Távora, 156

General espanhol
- António Neto, 88

Gil, Custódio Fernando, vigário-geral de Macau, 363

Glascock, Daniel, 623, 629

Goa, 9, 10, 35, 89, 102, 108, 109, 130, 165, 169, 170, 173, 181, 204, 211, 214, 215, 232, 239, 240, 242, 245, 254, 255, 258, 264, 291, 292, 328, 329, 376, 481, 502, 521, 534, 540, 544, 609, 624,

625, 659, 667, 685, 686, 734, 853, 912, 957, 977, 1002, 1006, 1015, 1030, 1045, 1066, 1070, 1115, 1138, 1169, 1172, 1182, 1205, 1250, 1263, 1284, 1311, 1334, 1341, 1450, 1456, 1536, 1553, 1575, 1620

Godinho, João Baptista Vieira, coronel do Regimento de Artilharia do Estado da Índia, 826
- governador e capitão-geral de Timor e Solor, 789, 791, 826

Gomes, António, furriel da 1ª Companhia de Artilharia do Batalhão do Príncipe Regente de Macau, 1487

Gomes, Bento Joaquim, 802

Gomes, Domingos José, cirurgião, 1031, 1063, 1197, 1248, 1453, 1474

Gomes, Pe. João Pinto, 1215

Gomes, José, cirurgião, 1153

Gomes, Manuel, soldado de infantaria, 1335

Gomes, Pe. Miguel Santos, padre da Congregação da Missão, 1095

Gonçalves, António José, primeiro guardião do navio "Ulisses", 1376

Gonçalves, Joaquim Maria Rodrigues, 1259, 1478

Gonçalves, Manuel António, cirurgião, 1067, 1190

Gonzaga, Luís José Álvares, padre da Congregação da Missão, 1095

Gouveia, D. Frei Alexandre, Bispo de Pequim, 668, 692, 711-713, 715, 728, 736, 738, 746, 747, 748, 749, 750, 751, 758, 760, 769, 786, 787, 841, 843, 856, 868, 930, 941, 943, 960, 975, 1011, 1012, 1065, 1097, 1177, 1187, 1224, 1226

Governador da armada da China
- André Dias

Governador do bispado da China
- frei Bento de Cristo, 35

Governador do bispado de Macau, 59

Governador do bispado de Nanquim, 238
- Pe. Manuel da Silva Sintrão, 243, 262, 267

Governador e capitão-geral do Estado da Índia, 87, 232, 382, 395, 511, 544, 553, 567, 705, 719, 794, 842, 929, 941, 981, 1023, 1045, 1148, 1430
- Francisco António da Veiga Cabral da Câmara Pimentel, 920, 921, 928, 944, 958, 971, 1066, 1077, 1101, 1132, 1182, 1183, 1199, 1201, 1204, 1233, 1247, 1255, 1261, 1272, 1274, 1364, 1367, 1368
- Francisco da Cunha e Meneses, 756, 812, 831, 857, 861, 863, 876, 893, 894, 902, 906, 1271, 1274, 1446
- D. Frederico Guilherme de Sousa, 609, 667, 669, 685, 695, 701, 727, 745, 756, 761, 780, 784, 806, 1271, 1274
- D. João José de Melo, 375, 376, 377, 388, 393
- D. José Pedro da Câmara, 439, 541, 543, 1279
- D. Rodrigo da Costa, 117-119, 386

Governador e capitão-geral de Macau, 90, 171, 312, 329, 388, 438, 515, 616, 667, 701, 801, 865,1188, 1222, 1283, 1384
- António Alves, 452
- António de Amaral Meneses, 232, 233, 241
- António José da Costa, 605, 606, 609
- António José Teles, 325
- António Moniz Barreto, 211, 212, 215, 224-228, 240, 263
- António da Silva Telo de Meneses, 177, 190, 320
- Bernardo Aleixo de Lemos Faria, 641, 679-681, 683, 684, 698, 699, 719-722, 723-725, 728-734, 737, 740, 745, 756, 761-764, 780, 781, 785, 788, 789, 800, 818, 820, 855, 1180-1185, 1187, 1192, 1209, 1228, 1230-1233, 1247, 1252, 1253, 1261, 1262, 1272, 1274, 1275, 1278, 1311, 1335, 1341, 1343, 1344, 1387, 1393, 1409, 1435-1451, 1453-1456, 1458-1460, 1488, 1508, 1544, 1545, 1553, 1546-1549, 1568, 1569, 1616-1618
- Caetano de Sousa Pereira, 977, 1073, 1074-1080, 1105, 1107-1113, 1116, 1162-1168, 1170, 1172, 1271, 1276, 1277
- Cosme Damião Pereira Pinto, 227, 247, 251-258, 260, 270-274, 292, 304, 309, 310, 313, 314, 324, 317, 1267
- Cristóvão Pereira de Castro, 955, 959, 964
- D. Cristóvão Severim Manuel, 208
- Diogo Fernandes Salema e Saldanha, 376, 386, 389, 392, 395-397, 400, 402-404, 414, 428-432, 435-439, 441, 450, 451, 456, 457, 460, 463-466, 470-472, 478, 479, 481, 482, 486, 488, 499-502, 504-506, 509, 511, 512, 514, 518, 521-525, 527-529, 534-536, 538, 545, 546, 548, 549, 551, 560

- Diogo de Pinho Teixeira, 114, 161
- Francisco de Melo de Castro, 157, 158, 161
- Francisco Xavier de Castro, 610, 634, 673
- Francisco Xavier de Mendonça Corte-Real, 831, 834, 847
- João Vicente da Silveira e Meneses, 561, 564, 565, 566, 567, 586, 587, 594, 595, 598, 605, 1279
- José Manuel Pinto de Faria e Meneses, 902, 994-999, 1000, 1001, 1019, 1020, 1028, 1031-1040, 1051, 1059
- José Maria Sarmento, 1024, 1054
- José Plácido de Matos Saraiva, 372, 373
- Lázaro da Silva Ferreira, 842
- Lucas José de Alvarenga, 1251, 1260-1267, 1271-1276, 1278, 1279, 1287, 1291, 1292, 1299, 1302, 1303, 1309, 1310, 1318, 1321, 1324, 1328, 1331-1333, 1335, 1337, 1338, 1344, 1416, 1428, 1490, 1546
- Manuel da Costa Ferreira, 842
- Manuel Pereira Coutinho, 283, 289, 296, 298
- D. Rodrigo da Castro, 342, 347, 352, 382, 387, 388
- Vasco Luís Carneiro de Sousa e Faro, 857, 858, 859, 860, 868, 873, 874, 875, 876, 885, 893, 894, 896, 899, 903, 905, 906, 909, 915, 916, 919,

Governador e capitão-geral de Timor e Solor, 329
- João Baptista Vieira Godinho, 789, 791

Governador de Damão
- D. António de Eça de Almeida e Castro, 1554

Governador de Filipinas
- D. José Basco Y. Vargas, 575

Governador de Hiang San, 1321

Governador e general de Bengala
- Lord Minto, 1311

Governador de Macau
- fuga, 548
- ilegalidades cometidas, 538, 549
- sindicância, 548

Governador de Manila, 88
- Diego Fajardo, 64

Governador de Solor e Timor, 170
- António de Albuquerque Coelho, 180
- D. Manuel Sotto-Maior, 146

Governador de Timor, 1466
- António Botelho Homem Bernardes Pessoa, 1566
- Caetano de Lemos Telo de Meneses, 520
- escândalo, 520
- José Pinto Alcoforado de Azevedo e Sousa, 1566
- Vitoriano Freire de Gusmão, 1550, 1533, 1590

Governador Supremo de Cantão e Kuansi
- Xe, 327

Governador-geral da Bahia
- D. Marcos de Noronha e Brito, 1627

Governador-geral de Bengala, 1274

Governador-geral de Macau
- António Sequeira de Noronha, 164
- D. Filipe Lobo, 11
- D. Sebastião Lobo da Silva, 43

Governador-geral das possessões britânicas na Índia
- Lord Minto, 1278

Governo
- Macau, 113, 114, 566, 723, 847-849, 921, 1044, 1183, 1261, 1273, 1274, 1277, 1311, 1441
- Pequim, 71
- Solor, 585
- Timor, 585

Grã-Bretanha, 1262

Graça, Frei Vicente da, 443

Gravito, Francisco António, desembargador, 485

Guarda-livros da secretaria do Conselho Ultramarino
- Jacinto António da Silveira, 363

Guarda-mor da alfândega de Macau, 819

Guardião, Pe., 617

Guerra
- China, 69

Guerra, António Gonçalves, juíz ordinário de Macau, 383, 528

Guigué, Pe. António, 184

Guimarães, senhorio da nau "Balsemão", 1090

Guimarães, D. Alexandre da Silva Pedrosa, Bispo de Macau, 413, 416-422, 424-427, 433, 440, 441, 449, 450, 452-454, 458, 459, 462, 468, 469, 473, 475-477, 483, 484, 486-494, 497, 500, 503, 507, 508, 515, 519, 520, 523, 526, 530-533, 538, 539, 541-547, 549-552, 554, 555, 558, 566, 568-572, 582, 594, 604, 616, 618-620, 626, 630-632, 641, 647, 649, 657, 663, 665, 668, 676, 714, 752, 917, 960

Guimarães, João Ribeiro, juiz ordinário, 624, 646, 707

Guimarães, João Ribeiro, síndico do Mosteiro de Santa Clara, 707

Guimarães, Lourenço da Costa, 672

Guimarães, Manuel de Castro, 174

Guiné, 4

Gusmão, Vitoriano Freire de, governador de Timor, 1533, 1550, 1590

Habitantes, 879

Hábito de Cristo, 190, 259, 585, 877, 1341
- concessão, 24
- pedido, 27, 64

Hábito de S. Bento de Aviz, 901

Hábito de Santiago, 28

Hábito de São Pedro, 1555

Haia, capital da Holanda, 321

Hainão, ilha, 328

Hamburgo, cidade de Alemanha, 559

Helflinger, M., 783

Henriques, José de Castro, provedor-mor de saúde, 1142

Henriques, Luís Miranda, 62

Hiang San
- mandarim de, 1307
- vila, 1274, 1321, 1348, 1349, 1529

História de Macau
- estabelecimento, privilégios, etc., 492

História natural
- produtos remetidos de Timor, 791

Holanda, território, 400, 559

Holandeses, 41, 68, 74, 77, 170, 459, 555

Homem, António Botelho Bernardes, 1203

Hopú de Macau, 1527, 1567

Hospital Real de Lisboa, 1214

Hospital da Santa Casa da Misericórdia, 600

Huet, Margarida, 1092

Huet, Pedro, 629, 1092, 1434

Hugues, Roberto, piloto da escuna inglesa "Flor de Maio", 1545

Huquan, província chinesa, 160

Igreja
- Matriz, 231
- Santo António, 1263, 1265
- São José de Pequim, 941, 1177, 1221

Igreja catedral
- ruínas, 298

Ilegalidades
- juíz ordinário António Botelho Homem Bernardes Pessoa, 595

Illius, João, 773

Imperador
- China, 72, 79, 83, 116, 175, 253, 262, 376, 436, 437, 466, 568, 638, 653, 654, 695, 764, 915, 1012, 1086, 1122, 1253, 1275, 1304, 1331, 1336, 1481, 1504, 1505, 1550
- pedido de matemático, 1086
- pedido de relojoeiro, pintor e matemático, 568
- preparação da embaixada, 1122
- pretensão em ter um matemático português, 638, 653, 654, 695
- Tibete, 466

Impostos alfandegários
- redução, 601

Índia, Estado da, 2, 4, 9, 10, 17, 34, 37, 41, 43, 49, 55, 57, 60-63, 72, 73, 76, 83, 87, 90, 92, 93, 96, 97, 100, 102-104, 108-110, 112, 117-119, 121-141, 143-145, 147-149, 161, 163, 165, 169, 170, 173, 174, 180, 181, 196, 208, 210, 211, 220-222, 230-235, 245, 247, 259, 262, 263, 290, 292, 297, 302, 309, 324-326, 332, 365, 367, 374-377, 382, 384, 388, 393, 395, 423, 427, 439, 511, 541, 543, 544, 553, 559, 567, 579, 607, 609, 612, 636, 667, 669, 675685, 695, 701, 705, 709, 719, 727, 742, 745, 756, 761, 770, 771, 780, 784, 794, 802, 806, 812, 826, 831, 842, 857, 861, 863, 876, 887, 889, 893, 894, 898, 902, 906, 920, 921, 925, 928, 929, 941, 944, 958, 971, 977, 981, 1023, 1024, 1045, 1066, 1077, 1101, 1132, 1148, 1163, 1182, 1183, 1199, 1201, 1203, 1204, 1233, 1247, 1255, 1261, 1265, 1271-1274, 1278, 1279, 1311, 1364, 1367, 1368, 1383, 1397, 1416, 1430, 1440, 1442, 1444, 1446, 1448, 1450, 1456, 1546, 1547

Infanta de Portugal
- Regozijo pelo nascimento, 1040

Infantaria
- Auxiliar de Macau, 974
- Castelo Branco, 819
- Legião das Tropas Ligeiras, 1220
- Macau, 974
- Meliciana de Macau, 1225

Infante
- D. Carlota Joaquina, 798
- D. Gabriel, 798
- D. João, 798

Informações
- Economia, política e Justiça, em Macau, 875
- Pedido feito pelo mandarim de Ansan, 876

Inglaterra, 400, 586

Ingleses, 77, 459, 481, 541, 543, 656, 1241, 1243, 1261, 1337, 1342, 1483, 1521

Interesse francês na posse de Macau, 828

Intérprete
- António dos Anjos Xavier, 1287, 1326
- Francisco de Assis, 1328
- Pe. Rodrigo da Madre de Deus, 1262, 1265, 1274, 1307, 1309, 1321, 1328, 1407

Irmandade
- Pretos, 770
- S. Pedro, 1141, 1189, 1194, 1195, 1341, 1395
- Santa Casa da Misericórdia de Macau, 584, 781

Irregularidades
- Governador, 888
- Ouvidor, 928

Italianos, 723, 726, 758, 1601

Izoardi, Pe. Giuseppe Stefano, 1094

Jácome, Marcos Peres, piloto-mor das embarcações, 28

Japão, 3, 6, 7, 9, 10-12, 15, 16, 18-20, 23, 30, 43, 44, 48, 50, , 55, 60, 86, 91, 98, 254, 260, 261, 370, 426, 507, 608, 911, 1166, 1355

Jesuítas, 366, 427, 436-438, 454-457, 472, 476, 490, 493, 497, 498, 500, 503, 507, 508, 515, 524, 526, 529, 530, 552, 608, 630, 649, 657, 680, 726, 760, 786, 841, 1097, 1115, 1177, 1187, 1191, 1196, 1201, 1224, 1226, 1320
- extinção, 454

Joanes, Mateus, 621, 946, 963

João, D., infante, 798

João, D. príncipe regente de Portugal, 922, 931, 944, 958, 970, 971, 974, 977, 978, 984, 987, 990, 991, 1040, 1081, 1083-1085, 1089, 1092, 1093, 1096-1098, 1100-1104, 1108, 1114, 1117, 1121-1124, 1126, 1127, 1129-1132, 1135, 1136, 1138, 1141, 1143-1145, 1147, 1158, 1159, 1170-1172, 1175, 1180, 1182, 1184-1187, 1189-1191, 1194, 1195, 1198, 1201, 1204, 1208, 1212, 1213, 1215, 1216, 1218-1223, 1225, 1227, 1233, 1238, 1245, 1250, 1252, 1258, 1273, 1276, 1277, 1279-1285, 1289, 1290, 1293-1297, 1300, 1302-1308, 1310, 1311, 1313-1317, 1323-1327, 1330, 1331, 1334-1337, 1341, 1343, 1359, 1361, 1364, 1365, 1367, 1375, 1377-1379, 1381-1386, 1389, 1392, 1394-1396, 1405, 1406, 1433, 1440, 1443, 1457, 1464, 1475, 1478, 1480, 1487, 1488, 1492, 1493, 1514, 1524, 1530, 1537, 1555, 1571, 1575, 1582, 1585, 1594, 1596, 1605, 1615, 1624

João IV, D., rei de Portugal, 18-20, 22-24, 27, 28, 35-38, 43, 44, 48, 52, 55, 56, 59, 65, 67

João V, D., rei de Portugal, 108-114, 117-127, 129-145, 146, 149-153, 155, 157-164, 166, 169, 170, 173, 174, 176, 177, 179, 180, 183, 185-206, 208, 214-234, 236-241, 243, 245, 248, 249, 251, 261-263, 265, 267-275, 281-287, 289-302, 304-317, 319-327, 374, 419, 423, 776, 1002, 1005, 1008, 1010, 1011, 1015, 1016, 1018, 1022-1024, 1026, 1030, 1041-1045, 1048, 1050, 1051, 1054, 1055, 1058-1060, 1063, 1064, 1066, 1067, 1070, 1073, 1267, 1271

João VI, rei de Portugal, 1271

Joaquina, D. Carlota, infanta de Espanha, 798

Jonkim, 262

Jorge, Florêncio Pedro, 771

Jorge, Joaquim Alberto, fiscal da Junta da Fazenda da Marinha, 1125

Jorge, Pe. Manuel, 187, 188

Jorge, Manuel Joaquim, 460

Jorge, Paulo, proprietário do navio "Rainha de Nantes", 460, 636, 647, 658, 771

José, D., príncipe do Brasil, 847, 856

José, D., rei de Portugal, 327-332, 335, 337, 341, 348, 349, 351-355, 358, 360, 362, 364, 365, 367, 371-373, 376, 377, 380, 381, 383, 386, 388, 390, 396, 401, 413, 414, 416-427, 433, 434, 436, 440, 441, 449, 452, 453, 455, 456, 458, 459, 461, 462, 467, 469, 476, 477, 481, 486-491, 497, 500, 503, 507, 515, 519, 520, 530, 531, 551, 561, 562, 571, 583, 619, 668, 1504

José, António, 675, 1093

José Barreto & Ca., 1256, 1409, 1481, 1482, 1535, 1541, 1543

José Caetano Monteiro & Ca., 1139

José, Domingos, 1093

José Gomes Loureiro & Ca., 671

José, Pe. Joaquim, 430, 433

José, Manuel, leigo da Congregação da Missão , 1095

Jourdan, Dr. António, 1091

Joyce, Pedro, 1484, 1624

Juiz, eleição, 2

Juiz e administrador da alfândega de Macau
- Lázaro da Silva Ferreira, 846

Juiz da alfândega de Macau, 812, 929, 976

Juiz da alfândega do Rio de Janeiro
- Manuel Cordeiro Vargas, 297

Juíz do crime do Bairro do Mocambo, 361
- Dr. Manuel Joaquim Bandeira, 357

Juiz da Índia e Mina
- Gonçalo José da Silveira Preto, 263

Juiz ordinário, 136, 290, 465, 621, 646
- António Botelho Homem Bernardes Pessoa, 595
- António Ferreira da Silveira, 312
- João da Fonseca Campos, 504
- João Ribeiro Guimarães, 624
- Manuel Lopes, 202, 226, 240

Juiz ordinário de Macau, 600, 602
- António Gonçalves Guerra, 383
- Joaquim Lopes da Silva, 382
- José António de Abreu, 707
- José Carlos Dias, 514
- Manuel Homem de Carvalho, 521, 527, 624, 707
- Simão de Araújo Rosa, 650

Juiz dos órfãos de Macau, 290, 621
- António José da Costa, 776, 792
- António Pereira dos Santos, 981, 983
- João Baptista Monteiro, 240
- Lázaro da Silva Ferreira, 858
- Manuel Lemos da Silva, 236
- Manuel Lopes Correia, 596

Juiz sindicante, 673

Juiz da visita do ouro
- Pedro Duarte da Silva, 1345

Juízes de Macau, 138

Juízo Eclesiástico de Macau, 324

Juízo dos Feitos da Fazenda, 357

Juízo da Ouvidoria e de Órfãos de Macau, 1245

Juízo da Provedoria, 1506

Juízos ordinários e dos órfãos, 123, 124

Junam, província da China, 160

Junta

- Bula da Cruzada, 1530
- Comércio, 645, 771, 1018, 1053, 1202, 1434
- Fazenda da Marinha, 1125
- Fazenda Real de Goa, 1620
- Fazenda Real de Macau, 481, 1044, 1085, 1271
- Governo, 1018
- Homens Bons de Macau, 84, 85
- Justiça, 1279, 1430
- Missões, 100, 156, 190
- Povo de Macau, 80, 81
- Real Administração, 1085
- Real Comércio, Agrícultura, Fábricas e Navegação, 1599
- Três Estados, 185, 195

Jurisdição imperial sobre Macau, 1321

Justiça eclesiástica, 416, 981

Justiça de Macau, 1289

Kiansi, província da China, 160

King King, rei de Cochinchina, 499

Kuansi, província da China, 327

Lacerda, José Correia, deão da Sé de Macau, 882, 1027, 1030

Lacerda, Manuel Correia de, 315

Lafões, duque de, 664, 674

La Fontene, Francisco de, capitão-tenente, 263

Lainé, Pedro, cirurgião-mor, 574, 581, 600, 603

Lambeckwen, D. Godofredo, Bispo de Nanquim, 356, 735, 750, 759

Lans, Pedro, 766

Lapa, visconde da, 1114, 1138, 1214, 1340, 1341

Lapa, Pe. Polidoro de Nossa senhora da, 1227

La Rivieri, João de, capitão da nau "São Francisco Xavier", 174

Lavre, André Lopes do, secretário do Conselho Ultramarino, 163, 174, 182, 189

Lavre, Joaquim Miguel Lopes do, secretário do Conselho Ultramarino, 331,348, 349, 355, 363

Lavre, Manuel Caetano Lopes do, secretário do Conselho Ultramarino, 208, 227, 235, 248, 261, 262, 263, 266, 268, 278, 293, 294, 319

Leal Senado da Câmara de Macau, 1382, 1383, 1386, 1389, 1392, 1394, 1396, 1410, 1413-1428, 1442, 1458, 1481-1483, 1489, 1499, 1510, 1558, 1565, 1571, 1576-1579, 1581, 1582, 1591, 1613, 1619, 1620, 1621, 1622, 1624, 1625

Lefevre, Luís, padre jesuíta, 376, 390, 391, 428, 475

Lei Testamentária , 1769, 470

Leitão, António Tomás da Silva, 918

Leitão, Pe. Marcelo, procurador-geral, 354

Leite, Francisco, 168

Leite, Pe. Joaquim José, 972, 973, 1503

Le Roy, João Francisco, missionário francês, 628

Letondal, Pe. Cláudio Francisco, procurador dos missionários franceses, 1268, 1400, 1439,1491

Lima, Bento da Cunha e, capitão da fortaleza de Nossa Senhora da Guia de Macau, 196

Lima, Francisco Gonçalves, capitão do navio "Brilhante", 1540

Lima, Joaquim Rodrigues, capitão da corveta "Nossa Senhora de Belém Governo Feliz", 708, 993

Lima, José Batista de Miranda, 917

Lima, José dos Santos Batista e, professor de gramática latina, 917

Lima, almirante Gonçalo Ferraz de, capitão do navio "Santo António", 24, 27, 31, 36

Lima, Leonel de Sousa de, cónego da Sé de Macau, 205

Lima, Manuel Francisco de, capitão do navio "Nossa Senhora do Loreto e São José", 648, 706

Lima, Miguel de, comerciante, 990

Lima, Paulo Ferraz de, morador em Macau, 31

Limoeiro, 1066

Linhares, conde de, 943, 944, 945, 948, 955-957, 959, 960, 963-968, 971-973, 975, 977, 979-983, 985, 986, 988, 989, 994-998, 999-1001, 1003, 1012, 1086

Lisboa, 9, 207, 263, 304, 405, 406, 473, 481, 495, 505, 513, 576, 607, 698, 710, 737, 754, 802, 815, 839, 868, 917, 964, 978, 1014, 1018, 1046, 1052, 1057, 1066, 1079, 1081, 1089-1093, 1099, 1173, 1175, 1176, 1178, 1179, 1209, 1214, 1282, 1325, 1358, 1360, 1380, 1403, 1405, 1408, 1434, 1540, 1596, 1604, 1611, 1624

Lisboa, Domingos Francisco , 623

Lisboa, Francisco Gomes, 174

Lobo, António Barbosa, 1004, 1018

Lobo, D. António d'Eça da Gama, capitão de mar-e-guerra da armada real, 1058

Lobo, D. Filipe, governador-geral de Macau, 11

Lobo, Francisco José Colaço, sargento-mor da vila de Benavente, 677

Lobo, João de Saldanha, 734

Lobo, Pe. Pedro da Cunha, 198

Londres, capital da Inglaterra, 560, 1053, 11274, 494, 1346, 1557, 1562

Lopes, Félix de Valois, capitão do navio "Nossa Senhora da Penha de França", 900

Lopes, Manuel, capitão do navio "Boas Novas", 180

Lopes, Pe. Manuel, 187

Lopes, Manuel, juíz ordinário, 202, 226, 240

Lorena, Bernardo José da Silveira e, vice-rei e capitão do Estado da Índia e conde de Sarzedas, 1233, 1247, 1255, 1261, 1265, 1273, 1274, 1311, 1343, 1344, 1367, 1440, 1442-1444, 1450, 1456, 1457

Lorenzo, Callepi, arcebispo, 1094

Lotaria, 1579
- pedido para fazer, 922
- plano, 1104, 1117

Loureiro, Domingos José, 1208, 1209

Loureiro, Pe. João de, missionário na Cochinchina, 699, 729

Loureiro, José Gomes, procurador, 1204

Loureiro, Manuel José Gomes, desembargador e secretário do Estado da Índia, 1274, 1588

Loureiros, senhorios da nau "Balsemão", 1090

Louriçal, marquês de, 290, 292

Luís, António José, mestre da galera "Voadora", 1258

Luís, António Manuel, cirurgião da Câmara de Macau, 766

Luís XV, rei de França, 250

Macartney, Lord, embaixador inglês, 915

Macau, 1, 2, 5, 7, 9-12, 15, 19-21, 24, 27, 31, 33-37, 40, 41, 43, 44, 46-52, 54-57, 59, 60, 63, 64, 66, 68, 69, 71, 72, 74-89, 92-96, 98-100, 102-105, 107-116, 118-125, 127, 131, 132, 134, 138, 141, 145-152, 146-159, 161-166, 168-170, 173-178, 180-182, 185-193, 195-208, 211-230, 232-234, 236, 237, 239-242, 245-247, 249-258, 260-264, 266, 268-274, 276, 283, 284-287, 289-292, 295, 296, 298-305, 307-315, 317, 319-329, 332, 336, 340-342, 347-351, 354, 358-363, 366-368, 371-378, 380-383, 385-397, 400-404, 407-441, 444, 449-479, 481-494, 496-516, 518-539, 541-555, 557-575, 577-579, 581-620, 622-624, 626, 627, 630-632, 634-643, 647-652, 653-655, 657, 659-668, 670-673, 675, 676, 679-681, 683-691, 694-708, 710-741, 744, 745, 747, 752-758, 761-765, 766-769, 771-781, 783-785, 787-790, 792-805, 807-825, 828-834, 836-838, 840, 842-855, 857-868, 871-890, 892-894, 896-907, 909-931, 934-936, 938, 940, 942, 944-946, 948-950, 952, 953, 955-971, 974-978, 980-983, 985, 986-990, 992-1008, 1010, 1013, 1015-1023, 1025-1051, 1053-1055, 1057, 1058, 1060, 1061, 1066, 1069-1083, 1085-1089, 1091-1096, 1098-1113, 1115-1133, 1135, 1136, 1138, 1141, 1142, 1144-1170, 1172, 1175, 1177, 1178, 1180-1186, 1188-1192, 1194-1201, 1203, 1204, 1209, 1211, 1213, 1219, 1220, 1222, 1224, 1225, 1227, 1228, 1230-1256, 1258-1267, 1269, 1271-1344, 1347-1366, 1369-1378, 1381-1402, 1404, 1407, 1409-1428, 1430-1433, 1435-1451, 1453-1461, 1463, 1465-1483, 1486, 1491-1493, 1497-1499, 1502-1504, 1508-1516, 1518-1529, 1532-1536, 1539-1541, 1543-1553, 1555-1579, 1581-1583, 1585, 1589, 1591, 1592,1594-1598, 1600-1625
- estado deplorável, 99

Macedo, Pe. Alexandre José de, 1046

Macedo, José de, tenente de infantaria de Macau, 1457

Machado, João, procurador, 939

Machado, João Carneiro, 939

Machado, João Hipólito, alferes, 800

Machado, Joaquim Carneiro, 693, 739, 781, 791, 842, 906

Maciel, Luís, administrador da Companhia de Macau, 163

Madeira, ilha de Portugal, 6, 1175, 1599, 1624

Madeiras
- Timor, 52
- tintureiras, 1627

Madrasta, território indiano, 263

Madre de Deus, Pe. Rodrigo da, intérprete da língua chinesa, 988, 1000, 1050, 1136, 1263, 1265, 1274, 1278, 1309, 1321, 1346, 1407, 1432

Madrid, cidade da Espanha, 7

Magalhães, António Francisco, 675

Magalhães, José de, 240

Magalhães, Pe. Manuel de Sousa, secretário da Câmara Eclesiástica, 641, 1021

Maia, Bernardo José da, mestre da galera "Santo António Brilhante", 1537, 1599

Major
- José Pinto Alcoforado, 1466

Makelery, John, 650

Malabar, território indiano, 234, 389, 409, 576, 1053

Malaca, 9, 41, 175, 182, 208, 217, 321, 329, 400, 435, 716, 1140, 1191, 1196, 1254, 1509

Mandarins
- boas relações com o governador, 11

Manila, capital das Filipinas, 9, 52, 55, 59, 64, 83, 88, 145, 148, 221, 253, 320, 565, 575, 632, 652, 655, 656, 810, 840, 876, 881, 947, 1103, 1153, 1270, 1455, 1508

Manique, António Joaquim de Pina, desembargador, 635, 698, 702-704, 706, 708, 753, 757, 777, 778, 779, 803, 804, 805, 823, 824, 900

Manique, Diogo Inácio de Pina, intendente-geral de polícia, 1066

Manuel, Frei, Arcebispo de Évora, 1089

Manuel, Frei, Bispo de Malaca, 208

Manuel, Frei, Bispo de Nanquim, 208

Manuel, D. Cristóvão Severim, governador e capitão-geral de Macau, 208

Mapa
- fortalezas, armamento e munições, 166, 1077
- plano hidrográfico e topográfico, 1291

Maranhão, território brasileiro, 485, 753, 900

Marata, reino indiano, 399, 400

Marchini, João Baptista, missionário da Congregação da Propaganda Fide, 609, 723, 1009,1491

Maria, Frei Filipe de Jesus, 244

Maria, Frei Manuel de Jesus, Bispo de Nanquim, 234, 260, 330

Maria, Frei Serafim de Jesus, padre da Propaganda, 227

Maria I, D., rainha de Portugal, 483, 511, 537, 538, 541, 548, 552, 554, 562, 563, 568-570, 572-575, 583, 584, 595-597, 600-602, 604, 605, 607, 610, 611, 616-621, 622, 624, 630, 636, 641, 642, 644, 645-647, 650, 652, 653, 658-661, 663, 666, 667, 671, 676, 685, 687, 688, 694, 695, 697, 698, 700, 705, 709, 713, 714, 735, 737, 744, 749, 765, 766, 770-774, 776, 781, 782, 792, 794, 795, 797, 798, 802, 807-809, 812, 815, 819, 827, 832, 839, 840, 844, 850, 852-854, 858-860, 865, 869, 870, 872, 877, 889, 891, 901, 904, 917, 921, 923, 924, 927-930, 932, 939, 941, 946, 949, 950, 958, 968-970, 974, 976, 1263, 1266, 1392, 1434

Marinha
- Goa, 1169, 1311, 1284, 1341, 1450, 1575
- Real de Goa, 1182

Marques, João Gonçalves, 1202

Marques, Ventura Gonçalves, capitão do navio "Nossa Senhora da Madre de Deus, Pérola da América", 777

Marquês de Alorna e Castelo Novo
- D. Pedro Miguel de Almeida Portugal, 292, 302, 302, 309, 323, 324, 325, 1220

Marquês de Angeja, 714

Marquês de Louriçal
- D. Luís Carlos Inácio Xavier de Meneses, 290, 292

Marquês de Montalvão
- D. Jorge de Mascarenhas, 22

Marquês de Penalva
- D Estevão de Meneses, 327

Marquês de Pombal
- Sebastião José de Carvalho e Melo, 387, 454, 526, 532, 547, 549

Marquês de Valença
- D. José Miguel João de Portugal, 327

Mascarenhas, D. Filipe de, vice-rei do Estado da Índia, 55, 61

Mascarenhas, D. Jorge de, vedor da Fazenda, presidente do Conselho Ultramarino e marquês de Montalvão, 22

Mascarenhas, D. Pedro de, vice-rei e capitão-geral do Estado da Índia e conde de Sandomil, 14, 231-233, 235, 245, 247, 262, 263, 251, 269, 292

Matemáticos portugueses
- necessidade, 1012, 1401
- Pequim, 497

Mateus, João, 984, 1062, 1082, 1091, 1100, 1118, 1126, 1157, 1234

Matos, António Joaquim de Oliveira, procurador e deputado do Senado de Macau, 1157, 1288, 1301, 1306, 1355, 1369, 1372-1374, 1376, 1378, 1385, 1397, 1398, 1404, 1433, 1490, 1591

Matos, António José de Oliveira, morador e senador da Câmara de Macau, 1285

Matos, Pe. Gabriel de, procurador do Japão, 6

Matos, João Tomás da Silva, capitão do navio "Nossa Senhora da Piedade, Estrela da Ásia", 777

Maurícia, ilha, 900, 1008, 1539, 1560

Meliapor, território indiano, 189, 234, 262

Melo, Aires de Sá e, secretário de Estado dos Negócios Estrangeiros e da Guerra, 580, 628

Melo, D. João José de, governador do Estado da Índia, 375-377, 388, 393

Melo, João Manuel de, 325

Melo, João Rodrigues de Sá e, secretário de Estado da Marinha e Domínios Ultramarinos e visconde de Anadia, 971, 990, 1002, 1004-1006, 1014, 1016, 1017, 1019-1021, 1028, 1029, 1031-1039, 1044, 1046, 1047, 1049, 1051, 1053, 1057, 1061, 1065, 1066, 1068, 1069, 1071, 1072, 1075-1080, 1082, 1085-1091, 1093-1095, 1097, 1098, 1101, 1105, 1106, 1112-1118, 1120, 1122, 1123, 1125, 1127, 1128, 1131-1134, 1136-1140, 1142, 1150-1158, 1160-1169, 1171, 1173, 1174, 1176, 1178, 1181-1184, 1187, 1188, 1191, 1192, 1196, 1197, 1199-1201, 1203, 1205, 1209, 1211, 1214, 1215, 1217, 1218, 1221, 1226, 1228-1237, 1239-1244, 1246, 1251, 1253-1255, 1261, 1262, 1264-1267, 1271-1279, 1286-1288, 1291, 1292, 1299, 1301, 1309, 1312, 1318-1322, 1328, 1329, 1333, 1334, 1340-1342, 1344, 1348-1355, 1357, 1380, 1401, 1408, 1451, 1468

Melo, Pedro Xavier de Ataíde e, visconde de Condeixa, 1594

Melo, Sebastião José de Carvalho e, ministro, secretário de Estado e marquês de Pombal, 387, 454, 526, 532, 547, 549

Mendes, Joaquim José, 1202

Mendes, José, 429

Mendicidade, 441

Mendonça, Diogo José de, 1367

Mendonça, Domingos Furtado de, comandante da nau "Mariana Vitória", 582, 587, 592

Mendonça, Felizardo José de, sargento-mor e comandante do presídio de Macau, 557, 585, 624, 661, 794

Mendonça, João António Salter de, desembargador do Paço, 1408

Mendonça, José de, coronel, 1367

Mendonça, José Inácio de, capitão, 1624

Mendonça, José Rufino Monteiro de, 1174

Mendonça, Vasco Salter Mascarenhas, 709, 890

Meneses, Alexandre Metello de Sousa e, embaixador à China e desembargador, 194, 208, 333, 337, 363

Meneses, António de Amaral, governador e capitão-geral de Macau, 232, 233, 241, 263

Meneses, António da Silva Telo de, governador e capitão-geral de Macau, 177, 190, 320

Meneses, António de Sousa de, 70

Meneses, Bernardo António de Lemos Telo de, 1343

Meneses, Caetano de Lemos Telo de, governador de Timor, 520

Meneses, D. Estevão de, presidente do Conselho Ultramarino e marquês de Penalva, 327

Meneses, Francisco da Cunha e, governador e capitão-geral do Estado da Índia, 756, 812, 831, 857, 861, 863, 876, 893, 894, 902, 906, 1271, 1274, 1446

Meneses, Joana Saldanha Noronha e, 471

Meneses, João Vicente da Silveira e, governador e capitão-geral de Macau, 561, 564-567, 586, 587, 594, 595, 598, 605, 1279

Meneses, José Manuel Pinto de Faria e, governador e capitão-geral de Macau, 902, 903, 994-1001, 1019, 1020, 1028, 1031-1040, 1051, 1059

Meneses, D. Luís Carlos Inácio Xavier de, vice-rei e capitão-geral do Estado da Índia, conde de Ericeira e Louriçal, 173, 290, 292

Meneses, Rui Dias de, secretário de Estado da Repartição da Índia, Brasil, Mina e Guiné, 4

Meneses, Vasco Rodrigues César de, vice-rei e capitão-geral do Estado da Índia, 161, 165, 169, 170

Mercadores estrangeiros
- proibição de entrada em Macau, 310

Mesa
- Administração do Tabaco, 381
- Consciência e Ordens, 192, 327, 1132
- Homens de Negócio da Irmandade do Espírito Santo da Pedreira, 149, 163, 183
- Irmandade do Contrato, 1141
- Misericórdia de Macau, 922
- Santa Casa da Misericórdia de Macau, 1596

Mestre
- António José Luís, 1258
- Pe. Baltasar Borges da Fonseca, 191
- Bernardo José da Maia, 1599
- Domingos Crista Douro, 1175
- Francisco Tomás da Costa, 1099
- Jacinto Lopes Cardoso, 1257
- João Barros de Andrade, 1057
- José Inácio de Andrade, 1219
- José Maria Bernes, 1206
- José Paulo Smith, 1099
- Simão de Araújo Rosa, 705, 1443
- Simão Luís do Cabo, 1604

Miguéis, Francisco António, capitão da Fortaleza da Barra, 404

Milner, Caetano José Cabral, proprietário e capitão do navio "Nossa Senhora do Monte do Carmo", 1464

Milner, Joaquim António, capitão-tenente da Marinha de Goa, 1284, 1311, 1341

Milner, D. Luzia, 1464

Mina, território africano, 4, 263

Mineiros
- Timor, 52

Ministro
- D. Diogo José António de Noronha Camões de Albuquerque Sousa Moniz, 1091

Ministro plenipotenciário
- Luís Pinto de Sousa Balsemão, 821

Ministro da Relação de Goa, 239, 667

Ministro e secretário de Estado
- Sebastião José de Carvalho e Melo, 387, 454, 526, 532, 547, 549

Ministro e secretário de Estado da Marinha e Ultramar
- Diogo de Mendonça Corte-Real, 334

Ministro e secretário de Estado dos Negócios da Marinha e Domínios Ultramarinos
- Luís Pinto de Sousa Coutinho, 930, 1016

Minto, Lord, governador-geral das possessões britânicas na Índia, 1278, 1311

Miranda, António Francisco de, deão, 1468

Miranda, António José de Sousa, comandante e 1º tenente da armada real, 1139

Miranda, António Macedo de, ouvidor, provedor e irmão da Santa Casa da Misericórdia de Macau, 217, 260

Miranda, António Machado de, ouvidor do cível e crime, 263

Miranda, Francisco de Paula, 505, 774

Miranda, José Guilherme de, corregedor do cível, 1051

Miranda, Luís Carlos de, 1609

Misericórdia de Macau, 332

Missão
- Camboja, 282

- China 43, 267
- Cochinchina, 282
- Tonquim, 932, 1217

Missionários, 88, 98, 164, 182, 282, 427, 483, 608, 609, 628, 634, 653, 654, 663, 673, 678, 685, 686, 723, 726, 729, 743, 749, 760, 764, 767, 769, 801, 833, 841, 843, 856, 868, 878, 933, 934, 975, 1012, 1095, , 1191, 1201, 1400, 1403, 1405, 1429, 1439, 1517, 1530, 1534, 1591, 1601, 1613
- envio para a Coreia, 856
- introdução na China, 282
- necessidade para Pequim, 1012
- proibição de entrada em Macau, 164

Missões
- reino do Sião, 190

Missões da China, 101
- progresso, 267

Missões do Padroado
- estado em que se encontram, 1011
- restabelecimento, 1012

Mitra da Diocese, 422, 620

Moçambique, 10, 57, 647, 823, 1045, 1053, 1070, 1539, 1560

Mombaça, 210

Monilou, Frei Agostinho, superior dos missionários espanhóis da Ordem dos Eremitas de Santo Agostinho, 346

Moniz, D. Diogo José António de Noronha Camões de Albuquerque Sousa, ministro do Reino e conde de Vilaverde, 1091, 1193

Monjardim, Nicolau Pedro, 984

Montalvão, 22

Monte Carmelo, Pe. Francisco Marcelino do, 1379

Monteiro, Alexandre Nunes, desembargador da Casa da Suplicação, 819

Monteiro, João Baptista, juiz dos órfãos, 240

Montevideu, ilha, 1008

Moradores de Macau, 59, 109, 122, 165, 169, 180, 201, 215, 216, 220, 237, 240, 242, 252, 263, 412, 380, 467, 536, 539, 602, 892, 920, 934, 1002, 1005, 1044, 1051, 1121, 1274, 1290, 1295, 1296, 1316, 1326, 1425, 1467, 1470, 1507, 1514, 1519, 1522, 1548, 1556
- reivindicação dos direitos e regalias concedidas aos Portugueses, 563
- situação, 563

Morais, António de Oliveira, 10

Morais, Cristóvão José de, sargento-mor de Infantaria Auxiliar de Macau, 974, 1172, 1440

Morais, Frei José de, esmoler-mor do Rio de Janeiro, 1408

Morais, Matias Jorge de Carvalho, 1485

Morais, Possidónio Inácio de, fiscal da Repartição da Administração do Correio Marítimo, 1007

Moreira, André Francisco, comadante do navio "Monte Alegre", 1178

Mormugão, cidade de Goa, 305

Mossâmedes, território de Angola, 971, 1005, 1044, 1051, 1068, 1098, 1101

Mosteiro
- Recoletas Agostinhas de Madrid, 7
- Santa Clara de Macau, 521, 707, 717, 719, 1330, 1496

Moura, Manuel Pires de, alferes e escrivão da Câmara de Macau, 228, 304

Mulheres timorenses
- proibição de entrada em Macau, 323, 352

Muz, Bartolomeu, cidadão francês, 1497, 1506

Nanquim, 89, 106, 172, 204, 208, 234, 238, 243, 260, 262, 265, 267, 281, 282, 318, 330, 354, 356, 427, 483, 633, 721, 735, 750, 759, 786, 828, 866, 986, 992, 1088, 1089, 1095, 1113, 1115, 1193, 1196, 1221, 1405, 1494, 1601

Naturalização
- pedido por Elbert Lucas Sleyn, 1143
- pedido por Francisco de La Fontene, 263

Nau
- "Belequeux", 1449
- "Lusitana", 357
- "Mariana Vitória", 582, 587, 592
- "Monte do Carmo e Santa Ana", 587
- "Neptuno", 473
- "Nossa Senhora da Atalaia", 358, 361
- "Nossa Senhora do Bom Despacho", 349
- "Nossa Senhora do Bom Sucesso", 276, 703, 709
- "Nossa Senhora da Conceição, 625
- "Nossa Senhora da Penha de França e Rainha de Nantes", 385, 481, 495, 496, 613, 615, 625, 704
- "Nossa Senhora da Penha de França, S. Francisco de Paula e Almas", 378, 405, 406, 612
- "Nossa Senhora da Vida, Santo António e Madalena", 588, 590, 753
- "Nossa Senhora da Vitória, 276
- "Príncipe da Beira", 512, 559, 573, 576, 577, 614
- "Príncipe da Nossa Senhora da Madre de Deus, 625
- "Rainha dos Anjos", 176
- "São Francisco de Paulo Santa Eulália e Almas", 505
- "São Francisco Xavier", 174
- "São Pedro e São João Baptista", 276, 297, 304

Nau inglesa, 41

Navio
- "Balsemão", 1090, 1140, 1208, 1209
- "Boa Viagem", 1008
- "Boas Novas", 180
- "Bom Jesus", 1074, 1078
- "Bom Jesus do Além", 827, 868, 884, 885, 887, 890, 895-898, 909, 918, 1046, 1053, 1056, 1057, 1134, 1169, 1178, 1206, 1211, 1242
- "Bom Sucesso", 763

- "Brilhante", 1540
- "Calhariz", 831
- "Campelo", 647, 658, 733, 805
- "Candelaria", 22
- "Carolina", 1014, 1219, 1379, 1484, 1490, 1538, 1604
- "Diana", 1566
- "Diligente", 964
- "Discovery", 1230, 1242
- "D. José I", 1142
- "Flora Nossa Senhora da Penha", 900
- "Gamboa", 835
- "Gratidão", 800
- "Indiano", 824
- "Infanta D. Maria Vitória", 754
- "Invencível", 825
- "Lacónica", 1565
- "Marquês de Angeja", 670, 846
- "Modesta", 1007, 1099
- "Mont Vernon", 1242
- "Monte Alegre", 1178
- "Neptuno Grande", 635
- "Nossa Senhora da Ajuda, S. Pedro de Alcântara, Príncipe da Beira", 623, 648, 706
- "Nossa Senhora do Amparo", 329
- "Nossa Senhora da Arrábida e São Francisco de Paula", 662
- "Nossa Senhora de Boa Viagem, S. Lourenço", 540
- "Nossa Senhora do Bom Sucesso Galeal", 802
- "Nossa Senhora do Carmo", 485
- "Nossa Senhora do Carmo e Santa Ana", 782
- "Nossa Senhora do Carmo, Santa Teresa Triunfo", 1605
- "Nossa Senhora da Esperança, o Neptuno", 636, 675, 779
- "Nossa Senhora do Livramento", 398
- "Nossa Senhora do Loreto e São José", 706
- "Nossa Senhora da Madre de Deus, Pérola da América", 777
- "Nossa Senhora do Monte do Carmo", 1464
- "Nossa Senhora do Monte do Carmo, Santo António e São Francisco", 674
- "Nossa Senhora da Penha de França", 900
- "Nossa Senhora da Piedade", 625
- "Nossa Senhora da Piedade, Estrela da Ásia", 777
- "Nossa Senhora do Resgate e Santo António Gratidão", 823
- "Nossa Senhora do Rosário", 485, 1155, 1167

- "Nossa Senhora do Rosário Modesta", 991
- "Nossa Senhora da Soledade e Santa Rita, Invocado o Estrela", 735
- "O Lindo", 1218
- "Ouvidor Pereira", 1018
- "Pereira", 1284
- "Pérola do Mar", 1201
- "Rainha de Nantes", 647, 658, 771
- "Resolução e Santa Cruz", 803, 838
- "Santa Ana", 485, 840
- "Santa Ana e Santa Teresa Duque de Bragança", 647, 702
- "Santa Cecília", 377, 395
- "Santa Clara" e Almas Santas", 806
- "Santa Cruz", 788, 790, 1611
- "Santa Cruz e Almas, Visconde da Lourinhã", 757
- "Santa Cruz e Visconde da Lourinhã", 770
- "Santíssimo", 625
- "Santíssimo Sacramento e Nossa Senhora do Paraíso o Campelo", 755, 805
- "Santíssimo Sacramento e Nossa Senhora do Pilar", 672
- "Santíssimo Sacramento, Nossa Senhora do Socorro e São Francisco de Paula", 710
- "Santo André", 36
- "Santo António", 24, 31, 36, 485, 1508
- "Santo António e Almas", 656
- "Santo António Brilhante", 1537
- "Santo António Polífemo", 625
- "São Boaventura", 625
- "São Francisco Xavier", 1150, 1178
- "São João", 22
- "São João Baptista", 580
- "São Joaquim Lacónia", 939
- "São Jorge", 646
- "São Louiz", 505
- "São Luís e Santa Maria Madalena", 675, 772, 773, 774
- "São Luís Santa Maria Madalena Trovoada Grande", 804
- "São Luiz o Afortunato", 508, 516, 513, 607
- "São Miguel", 1573, 1609, 1615
- "São Miguel e Joana", 1175
- "São Pedro de Alcântara", 757
- "São Vicente", 656
- "São Vicente e Santa Rosa", 840, 947
- "Senhora do Carmo, Santa Teresa Triunfo", 1257

- "Triunfo", 988, 1013
- "Triunfo da Inveja", 1537
- "Trocato", 1624
- "Trovoada", 741
- "Ulisses", 1281, 1282, 1298, 1299, 1300, 1322, 1325, 1329, 1322, 1333, 1335, 1337, 1338, 1349, 1355, 1376, 1410, 1467, 1476, 1481, 1482, 1489, 1507, 1517, 1518, 1526, 1527, 1535, 1557, 1579, 1613, 1624
- "Vida", 733

Navios
- de Macau para Brasil, 110
- de Macau para Goa, 110

Navios, proibição de entrada no Japão, 16

Navios apresados em Manila, 840

Navios ingleses
- China, 53
- proibição de entrada em Macau, 47

Navios portugueses
- apresamento por corsário inglês, 650, 651
- confisco em Manila, 652, 655, 656

Necessidade
- barco e artilharia, 72

Nepomuceno, Gregório João, escrivão da Câmara de Macau, 424, 427

Neto, António, general espanhol, 88

Neto, Dr. Manuel de Macedo, desembargador e juiz sindicante, 232

Neuvialle, Frei João Silvano de, superior-geral das missões francesas da Companhia de Jesus na China, 327, 339, 345

Neves, José Acúrcio das, deputado da Junta Real do Comércio, Agricultura, Fábricas e Navegação, 1599

Nhifú, mandarim, 429

Niel, R. P., preceptor dos infantes de Espanha, 1504

Nigibi, Lorenzo Ateiivegova di, núncio, 1056

Nissibi, território, 1134, 1211

Nobreza e Povo de Macau, 844

Nogueira, Dr. António, Bispo de São Tomé e professor de teologia da Universidade de Évora, 341

Nogueira, António Henriques, capitão do navio "Nossa Senhora do Resgate e Santo António Gratidão", 823

Nogueira, Pe. António Jorge, vigário-geral e Bispo de Macau, 634, 657, 673, 688, 825, 887

Noronha, António Sequeira de, governador-geral de Macau, 164

Noronha, D. Pedro António de, vice-rei do Estado da Índia, conde de Vila Verde, 93, 95, 96, 97

Nossa Senhora, frei Domingos de, religioso dominicano, 1035

Novales, Rafael Árias, escrivão da Câmara de Macau, 35

Nunciatura Apostólica, 801

Núncio Apostólico, 336, 1134, 1211, 1217, 1457
- Lorenzo Ateivegova di Nigibi, 1056

Ochau-Gui, chinês, 1371

Ocupação de Macau
- Tentativas por parte de tropas inglesas, 1162

Oficiais
- Câmara de Macau, 127, 154, 157, 197, 202, 208, 212, 216-223, 228, 237, 240, 292, 300-302, 310, 317, 320, 321,
- Justiça eclesiástica, 416

Oficial
- Francisco Soares de Araújo Silva, 1206

- João Filipe da Fonseca, 1089, 1092, 1098, 1146, 1158, 1160, 1210, 1215, 1221
- João Gomes de Araújo, 555, 556
- Joaquim António Milner, 1341
- Joaquim José da Silva Freitas, 1614
- José António Soares Cid, 1360
- José Filipe da Fonseca, 1016, 1093, 1095, 1136
- José Joaquim da Silva Freitas, 1406, 1429, 1442, 1457, 1472, 1477, 1479, 1501, 1517, 1523, 1531, 1532, 1586, 1587, 1589, 1594, 1626

Oldemberg, D. Ana Josefa de Melo, 1018

Oldemberg, Feliciano Velho, secretário da Mesa da Consciência e Ordens, 198, 206, 349

Oliveira, bacharel António Rodrigues Veloso de, desembargador da Relação de Goa e ouvidor de Macau, 853

Oliveira, Inácio Alberto de, comandante do navio "Balsemão", 1090, 1140

Oliveira, Joaquim José de, capitão do navio "Nossa Senhora da Soledade e Santa Rita, Invocado o Estrela", 755

Oliveira, José, chamador, 1324

Oliveira, Manuel Francisco de, capitão do navio "Flora, Nossa Senhora da Penha", 900

Oliveira, Tomé Francisco de, comerciante e morador em Macau, 510, 516, 522, 607

Onchatsi, mandarim, 429

Ópio
- comércio, 542, 990, 1044, 1085, 1256, 1259
- descarga, 1527
- introdução em Macau, 922, 924, 971
- manufactura, 1483
- método de fabrico, 1559
- tráfico, 1556
- venda falsa, 1478

Ordem
- Cristo, 192, 206, 1325, 1443
- Eremitas de Santo Agostinho, 346

- Militar de São Pedro de Aviz, 341
- Santo Agostinho, 189
- São Bernardo, 627
- São Domingos, 397
- São Francisco, 1217, 1227
- Terceira do Patriarca S. Francisco de Macau, 1060

Ornamentos
- Sé de Macau, 204

Ottoni, José Eloi, procurador, 1457

Ouro de Timor, 555

Ouvidor
- António Macedo de Miranda, 217, 263
- João Batista Guimarães Peixoto, 1490

Ouvidor e juiz sindicante de Macau, 214
- Dr. António Moreira de Sousa, 197, 200-203, 211, 215, 216, 219, 220, 223, 225, 226, 239, 240, 249, 776

Ouvidor de Macau, 1, 85, 96, 138, 139, 158, 198, 197, 213, 222, 245, 290, 307, 309, 809, 1015, 1041, 1340
- António Pereira dos Santos, 927, 929, 944-946, 962, 963, 968, 970, 980, 982, 983, 985, 1004-1006, 1026, 1029, 1030, 1050, 1051, 1132
- António Rodrigues Veloso de Oliveira, 853
- Lázaro da Silva Ferreira, 711, 716-719, 726, 744, 812-814, 821, 822, 828-831, 846-849, 854, 861-863, 872, 888, 904, 920, 921, 958, 971, 1201
- Miguel de Arriaga Brum da Silveira, 1022, 1023, 1044, 1048-1051, 1081-1085, 1100, 1104, 1106, 1117, 1118, 1122, 1124, 1125, 1150-1157, 1159, 1160, 1169, 1195, 1197-1199, 1203, 1229, 1234, 1235, 1239-1245, 1248, 1249, 1255, 1256, 1259, 1262, 1274, 1280-1289, 1293, 1295-1298, 1300, 1304, 1306-1308, 1311, 1319, 1321, 1325, 1326-1328, 1331, 1333,.1336, 1337, 1341, 1342, 1347, 1349-1354, 1360, 1362, 1363, 1365, 1366, 1370, 1371, 1380, 1388, 1390, 1391, 1395, 1399-1401, 1411, 1412, 1415, 1416, 1421, 1430, 14581463, 1465-1467, 1469, 1470, 1473, 1476-1478, 1484, 1488, 1490-1493, 1498, 1513-1516, 1519-1529, 1533-1536, 1539, 1541, 1543, 1550-1552, 1555-1567, 1570-1575, 1582, 1583, 1595, 1597, 1598, 1600-1603, 1606, 1607, 1610, 1612, 1613
- Miguel Pinheiro Ravasco, 7
- Tomás Garcês do Couto, 153

Ouvidor de Macau, Chaul e Dio
- Paulo José Correia, 245

Ouvidor de Portugal, 222

Ouvidor-geral, 136

Ouvidoria de Macau, 812, 861, 970, 1049, 1055, 1508

Pacheco, Francisco Xavier de Assis, desembargador, 677

Paço da Madeira, 1175, 1599

Paço de São Lourenço, 305

Padilha, Francisco de Paula Durão, 1174

Padre da Propaganda Fide
- Frei Serafim de Jesus Maria, 227
- Frei Valério Ritti, 227

Padroado
- português na China, 515, 533
- Real, 483, 749, 786, 1295
- Régio, 483, 609, 630, 631, 680, 743, 1011, 1012, 1065, 1171, 1304

Pádua, Pe. Frei Eusébio de, missionário da Congregação em Pequim, 649

Paim, Roque Monteiro, 100

Paiva, Francisco José, morador de Macau, 556, 1270, 1489

Pal, Pe. V., 427

Palácio episcopal, 462

Paladini, Pe., procurador da Congregação da Propaganda, 524

Palmar, 1233

Palmar de Dramapôr, 1616

Pangejana Menor, Pe. João de, observante de S. Francisco, 1056

Papa
- Paulo V, 3

Parennin, Pe., 1504

Paris, capital da França, 841

Párocos de Macau, 284

Pasley, Carlos, 623, 629

Passanha, Caetano António de Campos, 839

Pássaros raros, 693

Patriarca
- Alexandria, 178
- Antóquia, Cardeal de Tournon, 156, 171

Patriarca da Etiópia, 246
- D. Afonso, 61

Pattle, Francis Charles, membro do Conselho da Companhia Britânica na China, 1262

Pattle, Thomas Charles, 1268

Paulo V, papa, 3

Pedro, D., príncipe regente de Portugal, 69, 72, 73, 74, 75, 76

Pedro II, D., rei de Portugal, 72, 76, 77, 79, 82, 83, 86, 89-98, 99, 100, 102-107

Pedro III, D., rei, 841

Pedroso, Joaquim Quaresma, 1537

Pegado, António, capitão-geral do navio "Nossa Senhora da Penha de França, Rainha de Nantes", 704

Pegado, João, capitão do navio "Rainha de Nantes", 771

Pegado, Pe. José, 937

Pegado, Pe. Valério, 1095

Peixoto, bacharel João Batista de, 1380

Peixoto, João Batista de Guimarães, desembargador , 1250, 1363, 1408, 1416, 1417, 1490

Pelen, ilha, 885

Penafirme, Miguel de, senhorio do navio "Santa Cruz", 1611

Penalva, 327

Pequim, cidade da China, 71, 72, 159, 178, 189, 194, 204, 234, 241, 243, 262, 267, 282, 318, 333, 344, 427, 490, 493, 497, 500, 503, 508, 515, 525, 531, 554, 568, 630, 649, 657, 668, 669, 678, 684, 692, 711-713, 715, 727, 728, 736, 737, 738, 746, 747, 748, 749, 750, 751, 758, 760, 769, 786, 787, 807, 815, 816, 820, 822, 833, 841, 843, 844, 856, 868, 879, 881, 894, 910, 915, 930, 934, 935, 941, 943, 960, 975, 978, 992, 997, 1011, 1012, 1029, 1033, 1065, 1086, 1089, 1095, 1097, 1114, 1115, 1136, 1138, 1164, 1171, 1177, 1187, 1191, 1193, 1201, 1221, 1224, 1226, 1304, 1375, 1401, 1417, 1469, 1494, 1504, 1529, 1550, 1579, 1593, 1601

Pereira, Alexandre António, cónego deputado do cabido de Macau, 1294, 1320, 1377, 1402, 1468

Pereira, António Guedes, secretário de Estado da Marinha e Domínios Ultramarinos, 260, 262, 276, 277, 279, 280

Pereira, António José, escrivão da Câmara, Fazenda e Matrícula, 534, 553, 630, 712, 799

Pereira, Pe. António Homem, 362

Pereira, Pe. Caetano Pires, Bispo de Nanquim, 972, 973, 1079, 1095, 1221, 1405

Pereira, Caetano de Sousa, governador e capitão-geral de Macau, 977, 1073, 1074-1080, 1105, 1107-1113, 1116, 1162-1168, 1170, 1172, 1271, 1276, 1277

Pereira, Carlos José, escrivão da Câmara e Fazenda de Macau e da Mesa Grande da alfândega de Macau, 855, 902, 938, 942, 954, 1031, 1037, 1070, 1081, 1085, 1198, 1281, 1341, 1351, 1364, 1422, 1424

Pereira, D. Catarina, 152

Pereira, Diogo Lobo, 24, 27

Pereira, Fernão Sodré, 107

Pereira, João Guedes, 263

Pereira, João Luís, 1223

Pereira, João de Sousa, capitão-geral de Macau, 68

Pereira, Joaquim, 709

Pereira, José Joaquim, 1373

Pereira, Josefa, natural de Macau, 664

Pereira, Leandro Tomé, 1º tenente e 1º escrivão da nau "Rainha dos Anjos", 176

Pereira, Manuel, escrivão do Meirinho das Execuções da Casa da Índia, 607, 929, 958, 1104, 1212, 1268, 1341, 1381, 1481, 1489, 1507, 1511, 1535, 1556, 1557

Pereira, Manuel João, comandante do navio "Santa Cruz", 1611

Pereira, Manuel Vicente Rosa, escrivão da Câmara de Macau, 817

Pereira, Pedro Gonçalves Cordeiro, 357

Pernambuco, território brasileiro, 757, 1345

Perseguição dos missionários de Cantão, 241

Pessoa, António Botelho Homem Bernardes, juiz ordinário e governador de Timor, 595, 1566

Pessoa, António Rodrigues, capitão do navio "Triunfo", 988, 1012, 1025

Pilar, Frei João do, inquiridor, 442, 443, 445-448

Piloto
- António Joaquim dos Reis Portugal, 804
- Francisco da Costa, 1242
- José Francisco da Silva, 895
- Nicolas Bergman, 1244
- Roberto Hugues, 1545

Piloto-mor das embarcações da China
- Marcos Peres Jácome, 28

Pimenta, José Custódio, procurador, 1530

Pimentel, Dr. António, Arcebispo de Cranganor, 210, 234

Pimentel, Francisco António da Veiga Cabral da Câmara, governador e capitão-geral da Índia, 920, 921, 928, 944, 958, 971, 1066, 1077, 1101, 1132, 1182, 1183, 1199, 1201, 1204, 1233, 1247, 1255, 1261, 1272, 1274, 1364, 1367, 1368

Pina, Nicolau Tolentino de, irmão secular da Irmandade de S. Pedro, 1141

Pinheiro, D. José, Bispo de Meliapor, 189, 234

Pinto, António Guedes Pereira, secretário de Estado da Marinha e Domínios Ultramarinos, 293, 295

Pinto, Pe. Carlos, vigário-geral da freguesia de Santo António, 441

Pinto, Cosme Damião Pereira, governador e capitão-geral de Macau, 227, 247, 251-258, 260, 270-274, 292, 296, 304, 309, 310, 313, 314, 317, 324, 1267

Pinto, Pe. Francisco, comissário do Santo Ofício, 153

Pinto, Gregório Guedes, director da Real Companhia Portuguesa da Ásia, 349

Pinto, José Manuel, brigadeiro, 1588

Pintores portugueses para Pequim
- Necessidade, 1012

Piratas, 880, 906
- Guerra a Macau, 1104
- Rendição, 1371

Place, Constantino, 240

Poirot, Pe. Aloysius, 500

Policarpo José Machado e Companhia, 830

Polulaor, território, 168

Pombal, marquês de, 387, 454, 526, 532, 547, 549

Pontiana, Banjar Maceu e, 1566

Porta-bandeira
- Sebastião Francisco Aquino Benet, 1472

Porto
- Angola, 174
- Ásia, 113
- Brasil, 110, 113, 174, 177
- Calcuta, 1613
- Ceará, 1545
- China, 174, 186
- Donai, 499
- Filipinas, 3
- Índia, 174
- Lisboa, 1624
- Macau, 47, 174, 336, 377, 640, 831, 1007, 1044, 1258, 1277, 1618
- Malaca, 716
- Manila, 656, 840, 947
- Pulo Pinão, 1613
- Solor, 146
- Surrate, 165
- Taipa, 1247
- Talanganna, 1140
- Timor, 146

Portos

- castelhanos, 43, 52
- holandeses, 43

Portugal, 1, 3, 6-11, 13, 14, 17-20, 22-24, 27, 28, 35, 37, 38, 43, 44, 47, 48, 52, 56, 59, 65, 67, 69-77, 79, 82, 83, 86, 89-100, 102-114, 117-12127, 129-146, 149, 150, 151, 152, 153, 155, 157-164, 166, 169, 170, 173, 174, 176, 177, 179, 180, 183, 185-206, 208, 214-234, 236-241, 243, 245, 248, 249, 251-263, 265-275, 281-286, 289-302, 304-317, 319-332, 335, 337, 339, 341, 348, 349, 351-355, 358, 360, 362, 364, 365, 367, 371-374, 376, 377, 380, 381, 383, 386, 388, 390, 396, 400, 401, 413, 414, 416-419, 421-427, 433, 434, 436, 440, 441, 449, 452, 453, 455, 456, 458, 459, 461, 462, 467, 469, 475-477, 481, 483, 486-491, 497, 500, 503, 507, 511, 515, 519, 520, 530, 531, 537, 538, 541, 548, 551, 552, 554, 562, 563, 568-570, 572-575, 583, 584, 595-597, 600-602, 604, 605, 607, 610, 611, 616-622, 624, 630, 636, 641, 642, 644-647, 652, 653, 658-661, 663, 666, 667, 671, 676, 685, 687, 688, 694, 695, 697, 698, 700, 705, 709, 714, 735, 737, 744, 749, 765, 770-774, 776, 781-783, 792, 794-798, 802, 807-809, 812, 815, 819, 827, 832, 839-841, 844, 850, 852-854, 858-860, 865, 869, 870, 872, 877, 889, 891, 893, 901, 904, 917, 921-924, 927-932, 939, 941, 944, 946, 949, 950, 958, 968-971, 974, 976-978, 984, 987, 990, 991, 1002, 1005, 1010, 1011, 1015, 1016, 1018, 1022-1024, 1026, 1030, 1040-1045, 1048, 1050, 1051, 1054, 1055, 1058, 1059, 1060, 1063, 1064, 1066, 1067, 1070, 1073, 1074, 1081, 1083-1085, 1089, 1091-1093, 1096-1098, 1100-1104, 1107-1111, 1114, 1117, 1121, 1123, 1124, 1126, 1127, 1129-1132, 1135, 1136, 1138, 1141, 1143-1145, 1147, 1148, 1158, 1159, 1170-1172, 1175, 1180, 1182, 1184-1187, 1189-1191, 1194, 1195, 1198, 1201, 1204, 1208, 1212, 1213, 1215, 1216, 1218-1223, 1225, 1227, 1233, 1238, 1245, 1250, 1252, 1258, 1266, 1267, 1271, 1276, 1277, 1279-1285, 1289, 1290, 1293-1298, 1300, 1302-1308, 1310, 1311, 1313-1317, 1323-1327, 1330, 1331, 1334-1339, 1341, 1343, 1359, 1361, 1364, 1365, 1367, 1375, 1377-1379, 1381-1386, 1389, 1392, 1394-1396, 1405, 1406, 1433, 1434, 1440, 1443, 1457, 1464, 1475, 1478, 1480, 1487, 1488, 1492, 1493, 1504, 1514, 1524, 1530, 1537, 1555, 1571, 1575, 1582, 1585, 1594, 1596, 1605, 1613, 1615, 1619, 1624

Portugal, António Joaquim dos Reis, 804

Portugal, D. Fernando José de, presidente do Conselho Ultramarino e conde de Aguiar, 1380

Portugal, Francisco Paula Miranda e Lázaro Ferreira, 607

Portugal, D. José Miguel João de, presidente da Mesa da Consciência e Ordens, marquês de Valença, 327

Portugal, Lázaro Ferreira, 505, 513

Portugal, D. Lucas da Gama, 278

Portugal, D. Pedro de Almeida, marechal de campo dos reais exércitos, chefe da Legião de Tropas Ligeiras, 1220

Portugal, D. Pedro Miguel de Almeida, vice-rei e capitão-geral do Estado da Índia, marquês de Castelo Novo e Alorna, 292, 302, 323, 309, 324, 325

Portugueses, 59, 69, 126, 327, 332, 374, 500, 506, 563, 630, 568, 632, 722, 743, 822, 933, 934, 990, 1012, 1065, 1150, 1201, 1412, 1469, 1522, 1533, 1544, 1550, 1591, 1601

Presidente do Conselho Ultramarino
- D. António Álvares da Cunha, 374, 407
- D. António José de Castro, 812, 929-931, 944, 958, 968, 971, 977
- D. Estevão de Meneses, 327
- D. Fernando José de Portugal, 1380
- João Teles da Silva, 172
- D. Jorge de Mascarenhas, 22
- Carvalho de Abreu, 250, 276

Presidente do Erário Régio, 714
- D. Rodrigo de Sousa Coutinho, 1053, 1086

Presidente da Mesa da Consciência e Ordens
- D. José Miguel João de Portugal, 327

Presídios
- despesas e soldos, 246

Preto, Gonçalo José da Silveira, juiz da Índia e Mina, 263

Primeira Regra de São Francisco, 320

Princesa
- D. Maria Francisca Benedita, 564, 573

Príncipe da Beira, 564, 573

Príncipe do Brasil
- D. José, 847, 856

Príncipe regente de Portugal, 796, 1002, 1042, 1054
- D. João, 922, 931, 944, 958 970, 971, 974, 977, 978, 984, 987, 990, 991, 1005, 1010, 1011, 1015, 1016, 1018, 1022-1024, 1026, 1030, 1040, 1041, 1043-1045, 1048, 1050, 1051, 1055, 1058, 1059, 1060, 1063, 1064, 1066, 1067, 1070, 1073, 1081, 1083-1085, 1089, 1091-1093, 1096-1098, 1100-1104, 1108, 1114, 1117, 1121-1124, 1126, 1127, 1129, 1130-1132,1135, 1136, 1138, 1141, 1143-1145, 1147, 1158, 1159, 1170-1172, 1175, 1180, 1182, 1184-1187, 1189-1191, 1194, 1195, 1198, 1201, 1204, 1208, 1212, 1213, 1215, 1216, 1218-1223, 1225, 1227, 1233, 1238, 1245, 1250, 1252, 1258, 1273, 1276, 1277, 1279-1285, 1289, 1290, 1293-1298, 1300, 1302-1308, 1310, 1311, 1313-1317, 1323-1327, 1330, 1331, 1334-1339, 1341, 1343, 1359, 1361, 1364, 1365, 1367, 1375, 1377-1379, 1381-1386, 1389, 1392, 1394-1396, 1405, 1406, 1433, 1440, 1443, 1457, 1464, 1475, 1478, 1480, 1487, 1488, 1492, 1493, 1514, 1524, 1530, 1537, 1555, 1571, 1575, 1582, 1585, 1594, 1596, 1605, 1615, 1624
- D. Pedro, 69, 72, 73, 74, 75, 76

Prisão
- administrador da Fazenda Real, 35
- governador, 211
- juíz ordinário, 240, 226
- padre espanhol João Rodrigues, 500
- sargento-mor Cristóvão José de Morais e Castro, 1186
- Tomé Francisco de Oliveira, 522

Privilégios
- liberdades de Macau, 162, 712, 719

Procurador
- António Joaquim de Barros, 1307
- António Joaquim de Oliveira e Matos, 1306
- António Pereira de Almeida, 1026
- Cláudio Francisco Letondal, 1439, 1400, 1491
- Gaspar Franco da Silva, 113
- Gaspar José Dantas Coelho, 1420
- João Anacleto de Sá Pereira e Castro, 1218
- João Machado, 939
- Joaquim Homem de Carvalho, 1216
- José António Vaz Salgado, 510
- José Custódio Pimenta, 1530
- José Elloi Ottoni, 1457
- José Gomes Loureiro, 1204

- José Joaquim Barros, 1311, 1321, 1328, 1348, 1349
- José Joaquim de Freitas, 1452
- Leonardo Severo da Silva, 1213
- Manuel José Simões, 1190
- Sebastião José Homem de Carvalho, 1127

Procurador da Câmara de Macau, 666

Procurador da Companhia de Jesus
- Pe. Francisco Sarmento, 90
- Pe. Manuel Ferreira, 86

Procurador da Congregação da Propaganda Fide, 751, 759, 801
- Pe. Francisco José da Torre, 758
- P. Giovanni Batista Marchini, 1009, 1491
- Pe. Paladini, 524

Procurador do Conselho Ultramarino, 316

Procurador da Fazenda, 158, 197, 204, 292, 316, 323, 327, 374, 641, 781

Procurador da Fazenda do Ultramar, 355

Procurador do Japão
- Pe. Gabriel de Matos, 6

Procurador de Macau, 713, 815, 899, 923, 894, 1081
- António Aires Ferreira, 308
- Francisco Giuseppe Della Torre, 637
- Manuel Vicente Rosa, 150
- Nicolau Simonetti, 428, 530, 535, 568

Procurador-geral
- Marcelo Leitão, 354

Procurador-geral da China
- Álvaro Semedo, 38

Procurador-geral da Companhia de Jesus, 364

Procurador-geral do Japão
- António Francisco Cardim, 20, 60
- Francisco de Cordes, 261

Professor
- António Nogueira, 341
- Bartolomeu Manuel Mendes dos Reis, 341
- José dos Santos Batista e Lima, 917
- Pedro Jacinto Valente, 341

Proibição
- entrada de chineses em Goa, 173
- portugueses e castelhanos de viajar para Manila, 59

Propaganda Fide, 115, 148, 182, 227, 234, 243, 246, 253, 428, 483, 515, 524, 530, 535, 568, 608, 609, 627, 630, 637, 657, 678, 686, 739, 743, 748, 750, 751, 758, 759, 801, 1009, 1400, 1491

Propagandistas, 630, 649, 685, 822, 1400

Prostituição, 441

Provedor da Casa da Índia, 802
- D. José Joaquim Lobo da Silveira, 559, 579, 607, 612, 636, 675, 709, 742, 770, 771, 898

Provedor e deputados
- Mesa do Espírito Santo da Pedreira dos Homens de Negócios, 149, 163, 183

Provedor e feitor da Fazenda em Macau
- António Ferreira Fialho, 33

Provedor da Irmandade da Santa Casa da Misericórdia de Macau, 781

Provedor e irmão da Santa Casa da Misericórdia de Macau
- António Machado de Miranda, 260

Provedor de Macau
- António Pereira dos Santos, 962

Provedor e vigário-geral
- José do Espírito Santo Ferreira Batista, 1030

Provedor-mor de Saúde
- José de Castro Henriques, 1142

Provimento do Bispo do Japão, 11

Provincial da Companhia de Jesus
- Francisco Folleri, 354

Provincial da província do Japão
- Tomé Vaz, 91

Pulo Aor, território, 1508

Pulo Pinão, território, 1178, 1613

Purificação, frei Francisco da, Bispo de Pequim, 189, 204, 234, 241, 243, 262, 555

Quansi, província chinesa, 1533, 1550

Quaresma, negociante, 1356

Quaresma e Filhos, senhorios da galera "Santo António Brilhante", 1599

Queichen, província chinesa, 160

Queixas
- contra o Bispo D. Marcelino José da Silva, 1030
- contra o capitão-geral, 78
- moradores de Macau, 215, 216, 240

Questões com as autoridades chinesas, 808, 815, 816

Rainha
- Mariana Vitória, 1012

Rainha de Portugal, 893, 928
- D. Maria I, 483, 511, 537, 538, 541, 548, 552, 554, 562, 563, 568-570, 572-575, 583, 584, 595-597, 600-602, 604, 605, 607, 610, 611, 616-621, 622, 624, 630, 636, 641, 642, 644-647, 650, 652, 653, 658-661, 663, 666, 667, 671, 676, 685, 687, 688, 694, 695, 697, 698, 700, 705, 709, 713, 714, 735, 737, 744, 749, 765, 766, 770-774, 776, 781, 782, 792, 794,

795, 797, 798, 802, 807, 808, 809, 812, 815, 819, 827, 832, 839, 840, 844, 850, 852-854, 858-860, 865, 869, 870, 872, 877, 889, 891, 901, 904, 917, 921, 923, 924, 927, 929, 930, 932, 939, 941, 946, 949, 950, 958, 968, 969, 970, 974, 976, 1263, 1266, 1434

Rangel, Floriano António, 1492

Rangel, Francisco, 199

Rangel, Inácia de Aguiar, 947

Ranquilho, Pedro, timorense, 910

Ravasco, Miguel Pinheiro, ouvidor de Macau, 7

Real Aviso, 1622

Real Companhia Portuguesa da Ásia, 349

Real Erário, 1557

Real Hospício de Nossa Senhora das Necessidades, 1061

Real Padroado na China
- restabelecimentos das missões, 786

Recolhimento
- criação, 694, 792

Redondo, 370

Regimento
- alfândega de Macau, 718
- artilharia de Macau, 826
- capitania de Minas Gerais, 1245
- Geral do Brasil, 1252, 1341
- Governo de Brasil, 1513
- Infantaria de Castelo Branco, 819
- Infantaria Miliciana de Macau, 1225
- Minas Gerais, 1159
- navios para a China, 36

Rego, Filipe Neri do, 421

Rego, Manuel Martins do, cirurgião de Macau, 1031, 1507

Rei de Bornéo, 1076, 1160
- Presente oferecido, 1020

Rei de Bragma, 436

Rei de Castela, 70

Rei de Cochinchina, 806, 818, 869
- King King, 499

Rei de França
- Luís XV, 250

Rei do Japão, 16

Rei de Portugal, 192
- D. Afonso VI, 69, 70, 71, 72,
- D. João IV, 18-20, 22-24, 27, 28, 35, 36, 37, 38, 43, 44, 48, 52, 55, 56, 59, 65, 67
- D. João V, 108-114, 117-127, 129-146, 149-153, 155, 157-164, 166, 169, 170, 173, 174, 176, 177, 179, 180, 183, 185-191, 193-206, 208, 214-234, 236-241, 243, 245, 248, 249, 251-263, 265, 267, 268, 270-274, 275, 282-287, 289-302, 304-317, 319-327, 374, 419, 423, 1267, 1271
- D. João VI, 1271
- D. José, 327-332, 335, 337, 341, 348, 349, 351-355, 358, 360, 362, 364, 365, 367, 371-373, 376, 377, 380, 381, 383, 386, 388, 390, 396, 401, 413, 414, 416, 417-427, 433, 434, 436, 440, 441, 449, 452, 453, 455, 456, 458, 459, 461, 462, 467, 469, 475-477, 481, 486-491, 497, 500, 503, 507, 515, 519, 520, 530, 531, 551, 561, 562, 571, 583, 619, 668, 1504
- D. Pedro II, 72, 76, 77, 79, 82, 83, 86, 89-100, 102-107
- D. Pedro III, 841
- D. Sebastião, 60

Rei de Portugal e Espanha
- D. Filipe I, 1
- D. Filipe II, 2, 6-8, 13, 14, 17
- D. Filipe III, 9-11, 13, 14, 70

Rei de Sião, 806

Rei de Talangana, 1140

Rei de Tarnacua
- Almansor, 870

Rei do Tibet, 436

Reis, André Pereira dos, capitão, 69

Reis, D. Bartolomeu Manuel Mendes dos, Bispo de Macau e professor de teologia da Universidade de Coimbra, 341, 348, 350, 352, 360, 422, 423, 427, 616, 668

Reis, Constantino Gonçalves, 355

Reis, Ventura, 1508

Reitor do Seminário de São José de Macau
- Pe. Manuel Correia Valente, 727, 756, 765, 767, 769, 775, 780, 784, 785, 795, 796, 811, 833, 837, 843, 864 , 1089, 1095

Relação de Goa, 214, 215, 220, 239, 240, 242, 245, 667, 853, 1006, 1015, 1250

Relações
- Holandeses e Cantão, 68
- Macau e Manila, 64

Religião
- Ruínas em Malaca e Timor, 1254

Religiosos
- castelhanos, 115
- católicos de Manila, 59
- China, 106
- expulsão de Macau, 115
- Macau, 8
- proibição de entrada em Macau, 141
- Propaganda, 115, 148
- retenção em Cantão, 71

Relojoeiros em Pequim
- Necessidade, 1012

Rendimento dos quintos
- cobrança, 224

Rendo, Custódio de Azevedo, capitão, 577

Repartição
- Administração do Correio Marítimo, 1007
- Guerra e Marinha, 1604
- Marinha de Goa, 734
- Matrícula, 1373

Repreensão aos oficiais da Câmara, 240

Representação do Senado da Câmara
- liberdade do comércio, 83

Ribeiro, Inácio Vieira, escrivão do tesoureiro do Leal Senado e irmão secular da Irmandade de S. Pedro, 1141, 1571

Ribeiro, José da Costa, 357

Ribeiro, José Nunes, padre da Congregação da Missão de S. Vicente de Paula, 1012, 1065

Ribeiro, Manuel José, capitão da corveta "Nossa Senhora da Conceição e Almas", 757

Ribeiro, Miguel de Macedo, 174

Rio de Janeiro, 276, 297, 703, 1008, 1035, 1053, 1209, 1219, 1260, 1261, 1263, 1264, 1268, 1270, 1273, 1281, 1285, 1288, 1293, 1294, 1299, 1301, 1304, 1306, 1313, 1322, 1329, 1335, 1337, 1338, 1355, 1408, 1452, 1519, 1520, 1538, 1540

Ritos
- chineses, 107, 164

Ritti, frei Valério, padre da Propaganda Fide, 227

Roberto Pasley e Companhia, 782

Roberts, J. W., membro do Conselho da Companhia Britânica na China, 1262

Rocha, Cipriano da, escrivão, 470

Rocha, Pe. Félix da, 500

Rocha, Joaquim Leonardo da, pintor, 715, 728, 737

Rocha, Manuel Fernandes da, 165

Rocha, Vicente Caetano da, feitor da alfândega de Macau, 1492

Rodrigues, Pe. André, 427, 657

Rodrigues, Frei João, castelhano, 436, 476, 488, 500

Rodrigues, Sebastião, 1385

Rofe, João Baptista, capitão do navio "Santa Ana e Santa Teresa, Duque de Bragança", 647, 702

Roldão, José António, primeiro tenente, 877

Roma, capital da Itália, 156, 841, 1406

Romano, João António Dias, 1005, 1172

Ronquilho, Pedro, marinheiro de Manila, 876

Rosa, D. Ana de Araújo, 1216

Rosa, António Vicente, 806

Rosa, Frei Francisco de Nossa Senhora da Flor da, 354

Rosa, Pe. Manuel Francisco da, 263

Rosa, Manuel Vicente, procurador de Macau, 150, 240, 249, 294, 806, 818, 831

Rosa, Miguel de Araújo, 947

Rosa, Romão José da, 1093

Rosa, Simão, 947

Rosa, Simão de Araújo, juiz ordinário de Macau, 650, 656, 705, 831

Rosa, Simão Vicente, proprietário do navio "São Jorge", 646, 947

Rosário, António do, administrador do estanco do tabaco em pó de Macau, 481, 644

Rosário, Filipe do, presbítero, 932, 933

Rosário, Pe. Francisco, presbítero, 932, 933, 1061

Rosário, Frei Inácio do, 446

Rosário, Pe. José do, 932, 933

Rosário, Pe. Tomé, 932, 933

Rothy, Pe., 339

Roverizzi, Pe. José, jesuíta, 627

Rússia, 1226

Sá, Agostinho de, morador de Macau, 1567

Sá, João Rodrigues de, 63

Sá, José da Cunha e, ex-vereador da Câmara de Macau, 154

Sacerdote para Pequim, 497

Sacramento, Maria Clara do, soror, 1330

Saldanha, Diogo Fernandes Salema de, governador e capitão-geral de Macau, 376, 382, 386, 388, 389, 392, 395-397, 400, 402-404, 414, 428-432, 435-439, 441, 450, 451, 456, 457, 460, 463-466, 470-472, 478, 479, 481, 482, 486, 488, 499-502, 504-506, 509, 511, 512, 514, 518, 521-525, 527-529, 534-536, 538, 545, 546, 548, 549, 551, 560

Saldanha, Joaquim Frederico Lemos e, tenente-coronel, 1184, 1451

Saldanha, Manuel de, embaixador à corte de Pequim, 71, 72

Salgado, José António Vaz, procurador, 510, 516, 607, 671

Salgado, Manuel Fernandes, 365

Salitre
- valor para pagamento dos Bispos do Estado da Índia, 262

Salomão, cristão, 726, 732, 761

Salsete, território indiano, 255

Salusti, D. frei João Damasceno, Bispo, 657

Salzedo, Bernardo Pinheiro de Aragão, 914

Sampaio, Francisco da Silva, morador em Macau, 31

Sampaio, Francisco Xavier de Assis Pacheco e, conselheiro do Conselho Ultramarino e embaixador à China, 331, 334, 335, 337, 338, 340, 342-344, 347, 351, 353,

Sampaio, Luís de Melo, capitão-geral, 76-78

Sampaio, Micaela de, 82

Sanches, João, 10

Sândalo
- aumento de preço, 180
- Batávia, 170
- embargo de remessa, 862
- exclusivo da compra, 113
- preferência aos navios de Macau, 146
- Timor, 555

Sandomil, conde de, 222, 231, 233, 235, 245, 247, 251, 262, 292

Santa Apolónia, frei João da, 442

Santa Casa de Lisboa, 1596

Santa Casa da Misericórdia de Macau, 260, 441, 584, 642, 600, 660, 661, 717, 719, 781, 832, 842, 850, 858, 922, 1119, 1179, 1199, 1132, 1306, 1564, 1596
- administração dos fundos, 1154
- anulação da eleição do provedor, 781
- confirmação dos privilégios, isenções, etc., 832, 850
- descaminho dos cabedais, 260
- estado miserável, 260
- ingerência na Ordem Terceira, 1060
- irregularidades, 863
- recolhimento em Macau, 660, 661

Santa Clara de Macau, 1119, 1123

Santa Helena, ilha, 804, 805, 824, 900, 918

Santa Igreja Patriarcal, 179

Santa Rosa, D. frei Hilário de, Bispo de Macau, 295, 298-300, 303, 307, 308, 311, 322, 323, 324, 328, 422

Santa Sé, 523

Santa Teresa, D. Inácio de, Arcebispo Primaz de Goa, 264

Santa Teresa, Pe. José Maria de, 500

Santo Jubileu, 519

Santo Ofício de Macau, 59, 153

Santos, António Pereira dos, desembargador, conselheiro, ouvidor-geral e juiz dos órfãos de Macau, 927, 929, 944-946, 963, 968, 970, 981, 982, 983, 962, 980, 1004-1006, 1026, 1029, 1043, 1045, 1051, 1104, 1132, 1141, 1143, 1147, 1159, 1216, 1341

Santos, Crisóstomo dos, 262

Santos, Joaquim José dos, boticário, 1103

Santos, Manuel Simão dos, 389

Santos, Nicolau Rodrigues dos, capitão do navio "Nossa Senhora do Loreto e São José", 706

Santos, Pe. Paulo dos, 426

São Boaventura, Frei António de, padre dominicano, 555

São Galdino, frei Manuel de, Arcebispo de Goa e Bispo de Macau, 1030, 1086-1088, 1114, 1123, 1138, 1144, 1201, 1468

São Lourenço, igreja, 562

São Miguel, Frei Francisco de, 510

São Tomé, ilha, 341

São Vicente, conde de, 156

Saraiva, Pe. Joaquim de Sousa, Bispo de Pequim, 1095, 1114, 1171, 1193, 1201, 1304, 1494,1593

Saraiva, José Plácido de Matos, governador e capitão-geral de Macau, 372, 373

Sargento-mor
- Bernardo José de Freitas, 1273, 1310, 1335
- Cristóvão José de Morais, 974, 1172, 1186, 1440
- Felizardo José de Mendonça, 585, 624
- Francisco José Colaço Lobo, 677

Sarmento, Pe. Francisco, procurador da Companhia de Jesus, 90

Sarmento, Francisco Cavaleiro, 645

Sarmento, Francisco de Figueiredo, alferes da guarnição de Macau, 1066

Sarmento, Henrique de Figueiredo, 260

Sarmento, Joaquim Xavier de Morais, 962

Sarmento, José Maria, governador e capitão-geral de Macau, 1024, 1054

Sarmento, D. Maria José de Morais, 962

Sarzedas, conde de, 67, 1247, 1255, 1261, 1265, 1273, 1274, 1311, 1343, 1344, 1367, 1440, 1442, 1443, 1444, 1450, 1456, 1547

Scott, Francisco, piloto inglês, 439

Sé de Macau, 100, 166, 187, 188, 191-193, 198, 204-206, 258, 261, 262, 284, 295, 316, 362, 369, 371, 416, 422, 453, 532, 537, 583, 584, 610, 611, 641, 642, 643, 663, 697, 797, 798, 868, 882, 1027, 1030, 1135, 1158, 1215, 1233, 1246, 1468
- reedificação, 610

Sebastião, D., rei, 60

Secretaria
- Conselho Ultramarino, 36, 293, 319, 326, 337, 363, 1341
- Estado dos Negócios da Marinha e Domínios Ultramarinos, 1007, 1025, 1089, 1092, 1093, 1095, 1098, 1136, 1146, 1158, 1160, 1162, 1210, 1215, 1221, 1333, 1341, 1406, 1429, 1457, 1472, 1477, 1479, 1501, 1517, 1523, 1531, 1532, 1586, 1587, 1589, 1594, 1614, 1625, 1626
- governo de Macau, 228
- Mercês, 26
- Real Junta do Comércio, Agricultura, Fábricas e Navegação do Reino e Ultramar, 1219
- Senado de Macau, 326
- Tribunal da Real Junta do Comércio de Lisboa, 1360

Secretário
- D. João de Almeida Melo e Castro, 1362

Secretário do Cabido
- Pedro Nobre de Alvarenga, 423, 424

Secretário da Câmara Eclesiástica
- Pe. Manuel de Sousa Magalhães, 641

Secretário do Conselho Ultramarino
- Afonso de Barros Caminha, 26, 32, 36, 53
- André Lopes do Lavre, 163, 174, 182, 189
- Filipe José Stokler, 1210
- Francisco de Borja Garção Stokler, 971, 1023, 1024
- Joaquim Miguel Lopes do Lavre, 331, 348, 349, 355, 363
- Manuel Caetano Lopes do Lavre, 208, 227, 235, 248, 261, 262, 293, 294, 319

Secretário da Embaixada à China
- José Inácio de Brito Bocarro e Castanheda, 334, 335

Secretário de Estado
- Belchior José Vaz de Carvalho, 370

Secretário de Estado da Índia
- Manuel José Gomes Loureiro, 1274

Secretário de Estado das Mercês
- Pedro Vieira da Silva, 32

Secretário de Estado das Mercês e Expediente
- Gaspar de Faria Severim, 53

Secretário de Estado dos Negócios Estrangeiros
- D. João Almeida de Melo e Castro, 990

Secretário de Estado dos Negócios Estrangeiros e da Guerra
- Aires de Sá e Melo, 580, 628
- António de Araújo de Azevedo, 1137, 1174, 1205
- D. Rodrigo de Sousa Coutinho, 1358

Secretário do Estado dos Negócios da Marinha e Domínios Ultramarinos, 1249, 1323
- António Guedes Pereira Pinto, 260, 262, 293, 295
- Diogo de Mendonça Corte-Real, 156, 172, 174, 180-182, 186, 189, 204, 207, 208, 230,214, 241, 246, 248, 250, 327, 336, 340
- Francisco Xavier de Mendonça Furtado, 361, 363, 369, 374
- D. João de Almeida Melo e Castro, 1363, 1364, 1366-1368, 1370-1374, 1376, 1387, 1388, 1390, s1391, 1393, 13971402, 1404, 1410-1412, 1414-1428, 1431, 1435-1451, 1453-1456, 1458-1471, 1473, 1474, 1476, 1478, 1481, 1483-1486, 1488-1500, 15021516, 1518-1522, 15241529, 1533-1535, 1540, 1542-1584, 1590-1593, 1595-1598, 1600-1603, 1606-1608, 1611-1613, 1616-1623, 1625, 1627
- João Rodrigues de Sá e Melo, 971, 990, 1002, 1004-1006, 1014, 1016, 1017, 1019-1021, 1028, 1029, 1031-1039, 1044, 1046, 1047, 1049, 1051, 1053, 1057, 1061, 1065, 1066, 1068, 1069, 1071, 1072, 1075-1080, 1082, 1085-1091, 1093-1095, 1097, 1098, 1101, 1105, 1106, 1112-1118, 1120, 1122, 1123, 1125, 1127, 1128, 1131-1134, 1136-1140, 1142, 1150-1158, 1160-1169, 1171, 1173, 1174, 1176, 1178, 1181-1184, 1187, 1188, 1191, 1192, 1196, 1197, 1199-1201, 1203, 1205, 1209, 1211, 1214, 1215, 1217, 1218, 1221, 1226, 1228-1237, 1239-1244, 1246-1248, 1251, 1253-1255, 1261, 1262, 1264-1267, 1271-1279,

1286-1288, 1291, 1292, 1299, 1301, 1309, 1312, 1318-1322, 1328, 1329, 1333, 1334, 1340-1342, 1344, 1347-1355, 1357, 1380, 1401, 1408, 1451, 1468
- José Carvalho de Abreu, 262, 276
- Luís Pinto de Sousa Coutinho, 929, 931, 935, 936, 1201
- Martinho de Melo e Castro, 382, 385, 386, 388, 391, 395, 397, 399, 400, 402-404, 407, 408, 439-451, 457, 468, 470, 473, 484, 492-494, 508, 533, 542-546, 550, 553, 555, 557-560, 565-567, 571, 580-582, 585-588, 594, 598, 603, 606-609, 627, 628, 630, 632, 647, 651, 654-656, 665, 669, 674, 675, 698, 699, 701, 709, 712, 714-734, 736, 738-740, 746-748, 750-752, 758, 760, 762, 763, 769-771, 775, 786-791, 793, 799, 801, 811-814, 817, 818, 820-822, 826, 828-831, 833-837, 841, 846-849, 851, 856, 859-864, 868, 871, 873-876, 878-881, 884, 885, 887, 888, 892-894, 903-906, 908-910, 914, 915, 925
- D. Rodrigo de Sousa Coutinho, 934, 943-945, 948, 955-957, 959, 960, 962-968, 971, 972, 973, 975- 977, 979-983, 985, 986, 988, 989, 994-999, 1000, 1001, 1012
- Tomé Joaquim da Costa Corte-Real, 357, 358

Secretário de Estado dos Negócios da Guerra e Nações Estrangeiros, 546

Secretário de Estado dos Negócios do Reino, 546

Secretário de Estado dos Negócios do Reino e Estrangeiros
- Luís Pinto de Sousa Coutinho, 1053

Secretário de Estado da Repartição da Índia, Brasil, Mina e Guiné
- Rui Dias de Meneses, 4

Secretário do governo de Macau, 113, 114

Secretário do governo do Reino e Repartição da Guerra e Marinha
- D. Miguel Pereira Forjaz Coutinho, 1356, 1604

Secretário letrado e capelão
- Francisco de Sousa, 23

Secretário da Ordem de Cristo e da Mesa da Consciência e Ordens
- Feliciano Velho Oldemberg, 192, 198, 206

Secretário de registo
- Domingos José Faria, 1099

Secretário da Repartição dos Reinos de Portugal, África e ilhas da Madeira e Açores
- Cristóvão Soares, 6

Seda, 1489
- branca, 802
- crua, 802
- envio de cinco caixotes, 838

Semedo, Pe. Álvaro, procurador-geral da China, 38

Seminário
- Construção, 345
- necessidade, 765, 767
- necessidade de fundação, 98, 712, 713, 715, 725, 738
- necessidade urgente, 833
- para fornecer clero chinês, 1114
- São José de Macau, 98, 154, 712, 727, 747, 756, 758, 765, 767, 769, 775, 780, 784, 785, 795, 796, 811, 833, 837, 843, 864, 868, 935, 986, 1021, 1113, 1221, 1503, 1555
- situação, 811

Senado
- Câmara de Macau, 11, 12, 15, 43, 44, 47, 48, 50, 51, 56, 64, 69, 71-79, 83, 88, 93, 112, 113, 119, 161, 165, 180, 181, 220, 229, 254, 292, 296, 302, 320, 326, 329, 350, 359, 375-377, 381, 390-392, 401-404, 407, 409, 417, 418, 425, 427, 429, 440, 444, 449, 454, 456, 457, 461, 462, 467, 493, 499, 502, 504, 518, 527, 528, 534, 536, 539, 542, 545, 546, 548, 551, 553, 572, 573, 574, 575, 597, 599, 600, 601, 610, 622, 638, 639, 641, 650-655, 667, 676, 685-687, 689-691, 694-696, 707, 713, 717, 719, 726, 732, 735-739, 768, 780, 793, 799, 807-809, 815-817, 831, 836, 838, 840, 842, 851, 857, 858, 865-868, 876, 880-883, 886, 893, 897, 899, 902, 903, 909, 910, 920, 924, 1003, 1005, 1017, 1022, 1037, 1041-1045, 1047, 1069, 1070, 1071, 1085, 1089, 1102-1104, 1118-1121, 1123, 1131, 1147, 1148, 1161, 1165, 1185, 1200, 1236, 1246, 1247, 1252, 1261, 1271, 1274, 1277, 1281, 1288, 1301-1303, 1311, 1313-1317, 1322-1324, 1328, 1329, 1333, 1336-1339, 1341, 1348, 1349, 1359, 1361, 1364-1366, 1369, 1370, 1372-1374, 1381, 1382, 1384, 1385, 1390, 1391, 1397, 1430, 1432, 1433, 1438, 1446, 1467, 1507, 1543, 1558, 1572, 1610
- Cantão, 376

Separação de Macau da jurisdição de Goa, 912, 957
- Pedido, 1002

Sequeira, Alexandre Manuel de, capitão do barco de Timor, 520

Sequeira, José Maria, oficial da secretaria, 1442

Sequeira, Luís da Cunha, vereador, 229

Serafim, Frei José, comissário provincial. 354

Serra, Veríssimo Máximo da, 1046

Severim, Gaspar de Faria, secretário de Estado das Mercês e Expediente, 53

Sião, reino, 98, 190, 244, 730, 806, 818, 1167, 1509, 1510

Silva, D. Álvaro da, capitão-geral, 72

Silva, D. Ana Maria da, 199

Silva, Pe. António da, professor, 494, 509

Silva, António Martins e, vice-superior da Congregação da Missão, 1207, 1221

Silva, Caetano da, 357

Silva, Cipriano José Tinoco da, 1626

Silva, Cosme Antunes da, escrivão da Fazenda Real, 717

Silva, Cristóvão de Sousa da, 361

Silva, Francisco Moniz da, 63

Silva, Francisco Soares de Araújo, deputado da Real Junta do Comércio, Agricultura, Fábricas e Navegação do Reino e Ultramar, 1202, 1206, 1257, 1258

Silva, Gaspar Franco da, procurador, 113

Silva, Jacinto da Fonseca e, escrivão da Câmara, 686, 689, 696

Silva, João António Pinto da, 589

Silva, D. João Carlos de Bragança Sousa Ligne Tavares Mascarenhas, conselheiro de guerra e duque de Lafões, 674

Silva, João Fernandes da, ex-juiz ordinário de Macau, 429, 501

Silva, João José da, morador de Macau, 1598

Silva, João Teles da, presidente do Conselho Ultramarino, 172

Silva, Joaquim Gonçalves da, capitão do navio "Invencível", 825

Silva, Joaquim Lopes da, juíz ordinário de Macau, 382

Silva, José Alves da, director da Real Companhia Portuguesa da Ásia, 349

Silva, José Francisco da, piloto do navio "Bom Jesus do Além", 895, 918

Silva, José dos Santos Almeida e, capitão do brigue "Novo Destino", 1538

Silva, José dos Santos Baptista e, mestre de gramática do Colégio de São Paulo, 506

Silva, José Teles da, conselheiro do Conselho Ultramarino, 180, 181

Silva, Leonardo Severo da, procurador, 1213

Silva, Manuel Filipe da, 75

Silva, Manuel Joaquim da, cónego, 843

Silva, Manuel Lemos da, juiz dos órfãos, 236

Silva, Manuel Vieira da, físico-mor, 1513

Silva, D. Marcelino José da, Bispo de Macau, 868, 871, 873, 878, 879, 883, 884, 887, 909, 921, 922, 934-936, 944, 965, 968, 986, 1016, 1021, 1030, 1050

Silva, Pedro Duarte da, 1013, 1178, 1345, 1538, 1540

Silva, Pedro José da, senhorio do navio "Santa Cruz", 1611

Silva, Pedro Vieira da, secretário de Estado das Mercês, 32

Silva, D. Sebastião Lobo da Silva, governador-geral de Macau, 43

Silva, Tomás da, 14

Silva, D. Tomás Xavier de Lima Vasconcelos Brito Nogueira Teles da, visconde de Vila Nova de Cerveira, 607, 608, 664

Silveira, António Ferreira da, juiz ordinário, 312

Silveira, Jacinto António da, guarda-livros da secretaria do Conselho Ultramarino, 363

Silveira, João Pedro Carvalho e, 842

Silveira, D. José Joaquim Lobo da, provedor da Casa da Índia, 559, 579, 607, 612, 636, 675, 588, 709, 742, 770, 771, 898

Silveira, José Nunes da, capitão dos navios "Santa Cruz e Almas, Visconde da Lourinhã" e "Resolução Santa Cruz" e senhorio da galera "Voadora", e do navio "Carolina", 757, 788, 803, 838, 1014, 1258, 1604

Silveira, Luís Neto da, desembargador da Relação de Goa, 215, 240, 242, 261, 249

Silveira, bacharel Miguel de Arriaga Brum da, desembargador da Relação de Goa e ouvidor-geral de Macau, 1005, 1015, 1022, 1023, 1044, 1048, 1049, 1050, 1051, 1081, 1082, 1083-1085, 1100, 1104, 1106, 1117, 1118, 1122, 1124, 1125, 1150-1157, 1159, 1160, 1169, 1195, 1197-1199, 1203, 1229, 1234, 1235, 1239-1241, 1249, 1255, 1256, 1259, 1262, 1274, 1280-1289, 1293, 1295-1298, 1300, 1304, 1306-1308, 1311, 1319, 1321, 1325-1328, 1331, 1333, 1336, 1337, 1341, 1342, 1347, 1349-1354, 1360, 1362, 1363, 1365, 1366, 1370, 1371, 1380, 1388, 1390, 1391, 1395, 1399-1401, 1411, 1412, 1415, 1416, 1421, 1430, 1458, 1463, 1465, 1466, 1467, 1469, 1470, 1473, 1476-1478, 1484, 1488, 1490-1493, 1498, 1503-1516, 1519-1529, 1533-1536, 1539, 1541, 1543, 1550-1552, 1555-1567, 1570-1575, 1582, 1583, 1585, 1597, 1598, 1600-1603, 1606, 1607, 1610, 1612, 1613

Silveira, Rodrigo da, vice-rei do Estado da Índia, conde de Sarzedas, 67

Silveira, D. Sebastião Lobo da, capitão-geral de Macau, 35, 67

Simões, Manuel José, procurador, 1190

Simões, Pedro, 262

Simonetti, Pe. Nicolau, procurador da Propaganda Fide, 427, 428, 500, 523, 530, 535, 568

Sindicância
- governador, ouvidor e outros, 242

Sintra, Pe. Manuel da Silva, 238

Sintrão, Pe. Manuel da Silva, governador do bispado de Nanquim, 243, 262

Sisa
- isenção, 201

Situação degradante de Macau, 1266

Sleyn, Elbert Lucas, 1143

Smith, José Paulo, mestre, 1099

Soares, António, 190

Soares, Cristóvão, secretário da Repartição dos Reinos de Portugal, África e ilhas da Madeira e Açores, 6

Soares, Diogo, 7

Soares, Francisco, 1053

Soares, Pe. Joaquim, 1027

Soares, Pe. Manuel, 500

Soares, Simão, 10

Sociedade de Jesus, 428, 430, 438

Soi, Pedro, padre, 726, 732, 761

Solor, 88, 105, 122, 146, 170, 180, 329, 585, 789, 791, 971, 1465

Soriano, José, capitão da infantaria e comandante da fortaleza de São Francisco, 891

Sotto-Maior, D. Manuel, governador das ilhas de Solor e Timor, 146

Sousa, António Miranda de, 831

Sousa, Dr. António Moreira de, ouvidor e juiz sindicante de Macau, 197, 200-203, 211, 214-216, 219, 220, 223, 225, 226, 239, 240, 249, 776

Sousa, Francisco de, secretário letrado e capelão, 23

Sousa, D. Frederico Guilherme de, governador e capitão-geral do Estado da Índia, 609, 667, 669, 685, 695, 701, 727, 745, 756, 761, 780, 784, 806, 1271, 1274

Sousa, Gonçalo de Sequeira de, embaixador para o Japão, 23, 48

Sousa, frei João de, 1160

Sousa, José Dias de, capitão do galeão "Senhora do Bom Sucesso e do navio "Bom Sucesso", 763, 778, 827

Sousa, José Dias de, capitão do navio "Nossa Senhora do Carmo e São José Príncipe Real", 703

Sousa, José Joaquim de, capitão de mar-e-guerra da Marinha de Goa, 1450, 1456

Sousa, José de Miranda e, 831

Sousa, José Pinto Alcoforado de Azevedo e, governador de Timor, 1566

Sousa, José Pinto Alexandre de Andrade e, capitão de artilharia, 1335

Sousa, Luís Barreto de, capitão e senhorio do navio "Infante D. Mariana Vitória", 754, 990

Sousa, Luís de Carvalho de, capitão-geral de Macau, 35

Sousa, Luís Pinto de, encarregado dos negócios na Corte de Londres, 560, 812

Sousa, Luís Vasconcelos, 1128

Sousa, Manuel de, comerciante, 990

Sousa, Martinho Gomes de, provedor da Mesa dos Homens de Negócio do Espírito Santo,163

Sousa, Miguel de Lima e, 990

Souto, Inácio Ferreira, desembargador, 357

Souto Maior, D. Francisco de Alarcão de, 236

Stokler, Filipe José, secretário do Conselho Ultramarino, 1210

Stokler, Francisco de Borja Garção, secretário do Conselho Ultramarino, 971, 1023, 1024

Strangford, Lord, 1586

Sumaca
- "Santa Teresa de Jesus Santo António e Almas", 753

Sunto, 327, 493, 745, 1321, 1333, 1337, 1347, 1349, 1401, 1417, 1458, 1544, 1550, 1533, 1606, 1539

Superior da Missão de Tonquim
- Pe. Manuel Ferreira, 98

Superior dos missionários espanhóis da Ordem dos Eremitas de Santo Agostinho
- frei Agostinho Molinou, 346

Superior dos padres franceses da Companhia de Jesus
- Pe. João Silvano de Neuvialle, 339, 345

Superior da Real Casa da Congregação da Missão de Lisboa, 1046

Supremo Tribunal em Pequim, 1530

Surrate, território, 165

Tabaco, 830
- carência, 487, 493
- contratadores, 898, 1053
- exportação do Brasil para China, 579
- medidas para melhorar o preço, 541
- oferta ao imperador, 746
- preço, 381
- vendido em Cantão pelos Ingleses, 541

Tabaco de amostrinha, 1012, 1068
- administração, 1292
- contrato, 1136
- envio, 1128, 1145, 1158, 1494
- fornecimento, 1196
- oferta, 1191

Tabaco em pó, 405, 481
- administração, 209

Tabelião público de notas e judicial
- Alexandre Pereira de Campos, 500, 509, 521
- José Guedes Taveira, 958

Table-Fay, território, 993

Taipa, ilha da, 1241, 1247

Talangana, território, 1140

Tarnacua, território, 870

Tártaros, povo, 427

Tavacho, José Caetano, tenente, 1497

Tavares, Eleutério, capitão do navio "Boa Viagem", 1008

Taveira, José Guedes, tabelião público de notas, 958

Távora, D. Francisco de, vice-rei do Estado da Índia e conde de Alvor, 76

Távora, Manuel Carlos da Cunha e, general da armada, presidente do Conselho Ultramarino e conde de S. Vicente, 156

Teixeira, Diogo de Pinho, governador e capitão-geral de Macau, 111, 112, 114, 115, 147, 148, 161, 236

Teixeira, Pedro Rodrigues, capitão, morador em Macau, 66

Teixeira, Pe. Sebastião Manuel, superior da Congregação da Missão, 972

Teles, António José, governador e capitão-geral de Macau, 325

Temudo, Dr. Diogo, 67

Tenente
- Alexandre Joaquim Grand-Pré de Azevedo, 1475

- Francisco António Botelho de Freitas, 1447, 1488
- Francisco de Paula Lima Gomes de Abreu, 1480
- José Caetano Tavacho, 1497
- José de Macedo, 1457
- Manuel Freire de Freitas, 1594
- Tadeu José Guimarães e Freitas, 1531, 1536

Tenente-coronel
- Bernardo José de Freitas, 1488
- Joaquim Frederico Lemos e Saldanha, 1451
- José Osório de Castro Cabral e Albuquerque, 1255, 1272, 1335
- José Pedro de Faria Barbosa Fagundes, 819

Tesoureiro
- Casa da Moeda de Lisboa, 207, 262
- Conselho Ultramarino, 207
- Manuel Lopes Correia,392
- para Macau, 292
- Senado da Câmara de Macau

Tesoureiro-mor, 371
- Faustino Torres, 882
- Manuel Sande de Vasconcelos, 185, 195

Teve, António de, 58

Tibete, território, 436, 466

Timor, ilha, 52, 88, 105, 113, 122, 146, 170, 180, 221, 229, 329, 367, 389, 409, 450, 520, 555, 585, 789, 791, 800, 971, 1035, 1045, 1066, 1191, 1196, 1237, 1254, 1399, 1465, 1466, 1509, 1518, 1533, 1550, 1566, 1590

Tipassa, território, 1193, 1226

Ton Tekuan, chinês, 1319

Tonquim, território, 98, 316, 427, 932, 933, 937, 1009, 1144, 1158, 1217, 1254,

Torre, Pe. Francisco Giuseppe Della, procurador da Propaganda Fide, 609, 637, 723, 758

Torre de Belém, 1099

Torregão, José Vicente de Noronha, 913

Torres, André Gomes, 1479, 1517, 1531

Torres, Faustino, tesoureiro-mor, 882

Tournon, patriarca, 147, 164, 171, 182

Tovar, Francisco António Pereira, 1203

Tratado de aliança com o rei de Cochinchina, 806

Tribunal
- Cantão, 241
- Conselho Ultramarino, 1084
- Crimes, 764
- Matemática de Pequim, 822, 935, 1065, 1086, 1469, 1529, 1591
- Pequim, 1401, 1529
- Real Junta do Comércio de Lisboa, 1360
- Relação, 139
- Superior, 307

Trigano, território, 898

Trigueiros, D. Frei Eugénio, Bispo Coadjutor de Macau, 189, 204, 234, 258, 262, 283-287, 291, 295

Tropas inglesas
- hostilidade, 1262, 1263, 1278, 1282, 1303, 1304, 1311, 1325, 1333
- pretensão para a sua instalação, 1032

Tumultos
- Macau, 879

Tunkim, território, 262

Tutenaga, 634

Universidade
- Coimbra, 341
- Évora, 341

Uranopolis, território, 234, 262

Vale, João Rodrigues, 460

Valença, marquês de, 327

Valente, D. Diogo, Bispo do Japão, 11

Valente, Pe. Manuel Correia, reitor do Seminário de São José de Macau, 727, 756, 765, 767, 769, 775, 780, 784, 785, 795, 796, 811, 833, 837, 843, 864, 1089, 1095

Valente, frei Pedro Jacinto, Bispo de Cabo Verde e professor da Ordem Militar de São Pedro de Aviz, 341

Vandermond, Jacob Francisco, médico, morador em Macau, 230

Vanzeler, Hermano Cremer, 772

Varacunda, vila de Damão, 1616

Vareiro, José Rodrigues, capitão, 357

Varela, António, 332

Vargas, D. José Basco Y., governador das ilhas Filipinas, 575

Vargas, Manuel Cordeiro, juiz da alfândega do Rio de Janeiro, 297

Vasconcelos, Luís de, 63

Vasconcelos, Manuel de Almeida e, conselheiro do Conselho Ultramarino e barão de Mossâmedes, 971

Vasconcelos, Manuel Sande de, tesoureiro-mor da Junta dos três Estados, 185, 195

Vasconcelos, Maria de, 120

Vasques, Joaquim José, proprietário do navio "Santa Cruz e Visconde da Lourinhã", 698, 770, 776

Vaz, Pe. Francisco, cónego da Sé de Macau e vigário-geral, 371, 470

Vaz, Pe. Tomé, provincial da província do Japão, 91

Vedor da Fazenda, 35
- D. Jorge de Mascarenhas, 22

Vedor da Fazenda Geral da Índia, 49
- António Carneiro de Alcáçova, 234

Veloso, Vasco Lourenço, 357

Vereador da Câmara de Macau, 154
- Luís da Cunha Sequeira, 229

Vestuário feminino
- mudança, 602

Viagem
- Brasil, 229
- China, 7, 13, 14, 20, 39, 42, 58, 62, 65, 70, 75
- China e Coromandel, 248
- Japão, 10, 15, 43, 50
- Lisboa para China, 275
- Macau para Manila, 9
- Manila, 52
- Moçambique, 10, 1045
- Solor e Timor, 122, 229

Viana, Francisco José da Vitória Rodrigues, capitão-tenente graduado da Marinha de Goa, 1169, 1243, 1300, 1329

Viana, José da Vitória Rodrigues, comandante do navio"Ulisses", 1298

Viana, Mateus Rodrigues, conselheiro do Conselho Ultramarino, 944

Vice-rei de Cantão, 233, 325, 327, 1533, 1544, 1550

Vice-rei e capitão-geral do Estado da Índia, 34, 37, 41, 60, 83, 92, 112, 181, 211, 221, 306, 326, 332, 427, 1203, 1416, 1448, 1450, 1546
- D. António Luís Gonçalves da Câmara Coutinho, 100, 102-104
- Bernardo José da Silveira e Lorena, 1233, 1247, 1255, 1261, 1265, 1273, 1274, 1311, 1343, 1344, 1367, 1440, 1442-1444, 1450, 1456, 1547

- D. Caetano de Melo e Castro, 108-110
- D. Filipe de Mascarenhas, 55, 61
- D. Francisco da Gama, 9, 10
- Francisco José de Sampaio e Castro, 259
- D. Francisco de Távora, 76
- D. João Nunes da Cunha, 72
- João de Saldanha da Gama, 180, 196, 208, 210, 220, , 230, 234, 423
- D. Luís Carlos Inácio Xavier de Meneses, 173, 290, 292
- Luís Mendonça Furtado, 73
- D. Pedro de Almeida e Portugal, 302, 309, 323-325
- D. Pedro António de Noronha, 93, 95-97
- D. Pedro de Mascarenhas, 222, 231, 233, 235, 245, 247, 251, 262, 263, 292, 292
- D. Rodrigo da Costa, 118, 121-135, 137-141, 143-145, 147-149, 374
- Rodrigo da Silveira, 67
- Vasco Rodrigues César de Meneses, 161, 165, 169, 170

Vice-rei e capitão-geral de mar-e-guerra do Estado do Brasil
- D. Marcos de Noronha Brito, 1225

Vice-superior da Congregação da Missão
- António Martins e Silva, 1207

Vicente, Pe. Tomé, presbítero, 932, 033

Vicham, território, 160

Vidigueira, conde da, 9, 10

Vieira, Clara da Luz, 1571

Vieira, Francisco, 370

Vieira, Manuel, 211

Vieira, Raimundo Nicolau, 831, 1484

Vigário da Igreja Matriz, 231

Vigário-Geral da Diocese de Pequim, 751, 930

Vigário-geral de Macau, 295
- Pe. António Jorge Nogueira, 634, 688, 887
- Pe. Carlos Pinto, 441
- Custódio Fernando Gil, 363
- Francisco Vaz, 470
- Pe. Manuel Francisco da Rosa, 263
- Pe. Vicente Ferreira, 441

Vila Nova de Cerveira, visconde de, 607, 608, 664

Vila Verde, conde de, 93, 95-97, 1091, 1193

Vilas Boas, Pedro, 834

Vinhos da Figueira
- Exportação, 1053

Visconde de Anadia, 990
- João Rodrigues de Sá e Melo, 931, 1002, 1004-1006, 1014, 1016, 1017, 1019-1021, 1028, 1029, 1031-1039, 1044, 1046, 1047, 1049, 1051, 1053, 1057, 1061, 1065, 1066, 1068, 1069, 1071, 1072, 1075-1080, 1082, 1085-1091, 1093-1095, 1097. 1098, 1101, 1105, 1106, 1112-1118, 1120, 1122, 1123, 1125, 1127, 1128, 1131-1134, 1136-1140, 1142, 1150-1158, 1160-1169, 1171, 1173, 1174, 1176, 1178, 1181-1184, 1187, 1188, 1191, 1192, 1196, 1197, 1199, 1200, 1201, 1203, 1205, 1209, 1211, 1214, 1215, 1217, 1218, 1221, 1226, 1228-1237, 1239-1244, 1246, 1249, 1251, 1253-1255, 1261, 1262, 1264-1267, 1271-1279, 1288, 1291, 1292, 1299, 1301, 1309, 1312, 1318-1322, 1328, 1329, 1333, 1334, 1340-1342, 1344, 1347-1355, 1357, 1380, 1401, 1408, 1451, 1468

Visconde de Balsemão, 1095
- Luís Pinto de Sousa Coutinho, 1016, 1053

Visconde de Condeixa
- Pedro Xavier de Ataíde e Melo, 1594

Visconde de Lapa
- Manuel de Almeida e Vasconcelos Soveral de Carvalho da Maia Soares de Albergaria, 1114, 1138, 1214, 1340, 1341

Visconde de Vila Nova de Cerveira
- D. Tomás Xavier de Lima Vasconcelos Brito Nogueira Teles da Silva, 607, 608, 664

Visita do ouro aos navios
- "Flora Nossa Senhora da Penha", 900
- "Indiano", 824
- "Nossa Senhora da Ajuda e São Pedro Príncipe da Beira", 706
- "Nossa Senhora de Belém Governo Feliz", 708
- "Nossa Senhora do Bom Sucesso", 703
- "Nossa Senhora do Carmo e São José Príncipe Real", 703
- "Nossa Senhora do Loreto e São José", 706
- "Nossa Senhora da Madre de Deus, Pérola da América, 777
- "Nossa Senhora da Penha de França Rainha de Nantes", 704
- "Nossa Senhora da Piedade, Estrela da Ásia", 777
- "Nossa Senhora do Resgate e Santo António Gratidão, 823
- "Resolução e Santa Cruz", 803
- "Santíssimo Sacramento Nossa Senhora do Paraíso Campelo, 805
- "São Luís Santa Maria Madalena Trovoada Grande", 804

Visitador apostólico francês
- Bispo Alicarnense, 287

Viterbo, D. frei Francisco de Santa Rosa, Bispo de Nanquim, 354, 356

Vitória, D. Mariana, rainha, 798, 1012

Wanzeller, Catarina Cremer, 262

Xansi, província da China, 750, 1056

Xavier, António, negociante, 1062, 1091

Xavier, Pe. António dos Anjos, intérprete da língua chinesa, 1287, 1307, 1326

Xavier, frei Francisco, 480

Xavier, José, 430

Xavier, Lourença, 430, 433

Xavier, Pe. Mateus, 427

Xe, governador supremo de Cantão e Kuansi, 327

Xensi, província da China, 750, 1056

Zuman, Bernardo, sobrecarga da Companhia Holandesa da China, 1127

Zurita, Pe. Frei Dionísio, 397

5. BIBLIOGRAFIA

CAETANO, Marcello" O Governo e a Administração Central após Restauração", in "História da Expansão Portuguesa no Mundo, vol. III, cap. III e VII, p. 189-260, Lisboa, 1940.

CAETANO, Marcello - "Do Conselho Ultramarino ao Conselho do Império", Lisboa, Agência-Geral das Colónias, 1943.

CAETANO, Marcello - "O Conselho Ultramarino, Esboço da Sua História", Lisboa, Agência-Geral do Ultramar, 1967.

LUZ, Francisco Paulo Mendes da, - "O Conselho da Índia", Lisboa, Agência-Geral do Ultramar, 1952.

RAU, Virgínia - "Arquivos de Portugal", Lisboa, 1950

SANTOS, Isaú - "O Arquivo Histórico Ultramarino, Fonte Importante para a História Contemporânea de Portugal e de Muitos Países" in "Arquivo e Historiografia (Colóquio sobre as Fontes de História Contemporânea Portuguesa), Lisboa, Imprensa Nacional - Casa da Moeda, [1988].

T[ORRES], R[ui] de A[breu] - "Ultramarino, Conselho", in "Dicionário de História de Portugal", vol. VI, dirigido por Joel Serrão, Porto, Livraria Figueirinhas, [1985].

6. SIGLAS E ABREVIATURAS

A.H.U.	-	Arquivo Histórico Ultramarino
ant.	-	anterior
cap.	-	capítulo
cx.	-	caixa
D.	-	Dom
doc.	-	documento
obs.	-	Observação
nº	-	número
Pe.	-	padre
post.	-	posterior
s.d.	-	sem data
vol.	-	volume